

# 吴江年鉴

1986

(内部资料)

吴江年鉴编辑委员会

# 以史为鉴 继往开来

荀孝通



一九八七年五月



## 编辑说明

一、《吴江年鉴》是一部综合性、资料性、编年性的工具书。主要反映上一年吴江县和各乡镇（镇）的重大事件及各方面的重要情况，从1986年起，每年编印一册。

二、《吴江年鉴》（1986）收集了1985年吴江地区经济、社会发展各方面的资料，切实地反映了上年度吴江县各地、各部门的全貌。由于这是首刊，有些地方还选入一些历史资料。全书共分15篇：（1）概况；（2）政治；（3）法制；（4）财政金融；（5）建设·环保；（6）工业；（7）交通·邮电；（8）农业·水利；（9）贸易；（10）科学技术；（11）教育；（12）文化；（13）卫生·体育；（14）社会生活；（15）附录。

三、《吴江年鉴》采取分类编辑法，以部类（如工业、农业等）为单元，由分目（如工业下分轻工业、纺织工业等）和条目（如轻工业下分酿酒行业、皮革行业等）组成。为了便于检索，全书“条目”标题统一用黑体字加〔 〕表示；内容较长的“条目”，加层次小标题，以提示这一段章节的中心内容。

四、《吴江年鉴》选用的条目、文章，经济和社会发展情况，分别由吴江县各有关业务部门专人负责编写，领导审核，尽量使本年鉴所提供的资料具有可靠性、准确性。

五、《吴江年鉴》是社会主义大协作的产物，是科学工作者和业务部门实际工作者共同努力的结晶。本年鉴在编纂过程

中，得到县委、县政府领导同志的关怀和支持，各专业机关的积极合作，各方面人士的热情帮助。在此，深表谢意。

六、本年鉴所收资料，除已公开发表以外，其他未曾公布的资料，应注意保密，未经同意，不得翻印或公开发表、引用。

七、我县编纂《吴江年鉴》尚属首次，由于我们经验不足，编辑水平有限，因此，本书在反映地方特点、行文体例和其他方面难免有缺点、错误。恳请各方面领导和有关部门的同志提出宝贵意见，以便今后续编时改进。

## 吴江年鉴编辑委员会

主 编 于广洲  
副主编 于孟达  
编 委 韩 铎 胥锦荣 翁祥林 金久益 杨永耕  
左宏骅 陈仲达 吴根荣

## 吴江年鉴编辑部

主 任 韩 铎  
副主任 吴根荣 王 玉  
编 辑 (按姓氏笔划)  
王金城 仇怀耕 李钰鹏 陈志益 吴伟民  
郑锡华 赵莲贞 蒋坤永 蔡瑞林

# 目 录

以史为鉴 继往开来

——《吴江年鉴》序.....孙中浩 1

## 特 载

江苏省人民政府关于同意吴县等县(市)有关乡镇合并  
及撤乡建镇的批复..... 3

苏州市人民政府关于同意吴县等县(市)有关乡镇合并  
及撤乡建镇的通知..... 4

孙中浩同志在全县两级干部会议上的讲话..... 5

吴江县人民政府工作报告(1985年4月9日于广洲在吴  
江县第八届人民代表大会第二次会议上)..... 33

## 概 况

• 地 理 • ..... 55

位置与面积..... 55

地貌特征..... 55

水文气候..... 55



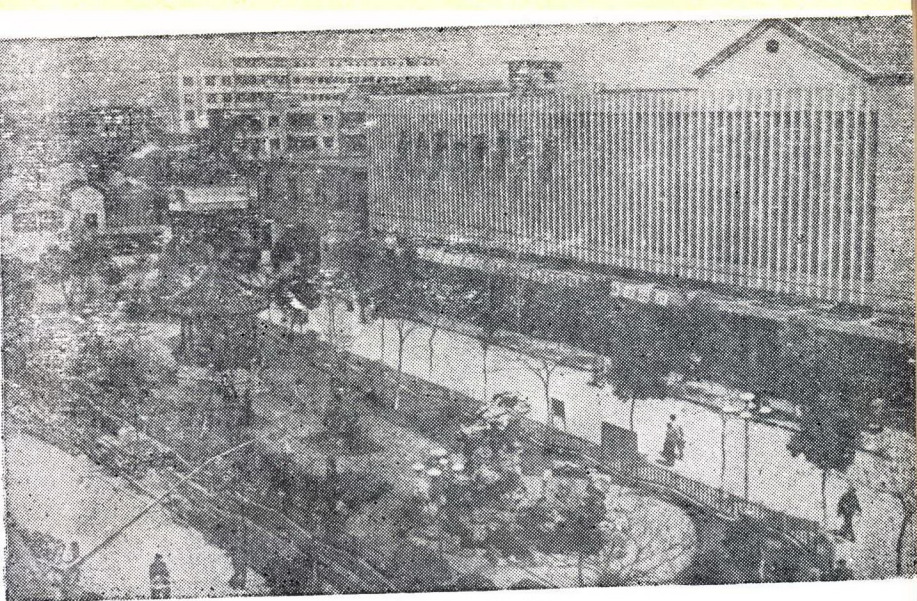

松陵镇三角井新貌



同里镇小桥流水

交 通.....	55
附图：吴江县政区图.....	56
附表：1985年与1980~1984年梅雨比较.....	57
• 行政区划 • .....	57
行政区划概况.....	57
附表：吴江县行政区划统计表.....	58
• 人 民 • .....	59
人口.....	59
民族.....	60
华侨.....	60
宗教.....	60
附表：吴江县历次人口普查数.....	61
吴江县解放后历年城乡人口数.....	61
• 吴江历史简述 • .....	61
历史上的人文荟萃之地.....	62
明清时期的吴江蚕丝业.....	64
吴江县现代革命斗争的光荣传统.....	67
吴江县的小城镇.....	71
• 中国共产党吴江县委员会概况 • .....	73
中国共产党吴江县委员会.....	73
中国共产党吴江县纪律委员会.....	73
县委机关各部门.....	73
• 吴江县人民代表大会 • .....	75
县人民代表大会.....	75
县人民代表大会常务委员会.....	76



震泽镇慈云寺塔



黎里镇柳亚子故居大厅

• 吴江县人民政府 • .....	77
吴江县人民政府 .....	77
县政府机关各部门 .....	77
• 人民政协吴江县委员会 • .....	84
人民政协吴江县委员会 .....	84
中国人民政治协商会议江苏省吴江县第七届委员会 .....	84
• 公安司法 • .....	85
公安机关 .....	85
人民检察院 .....	86
人民法院 .....	86
司法行政机关 .....	87
• 群众团体 • .....	88
吴江县总工会 .....	88
中国共产主义青年团吴江县委员会 .....	88
吴江县妇女联合会 .....	89
吴江县科学技术协会 .....	89
吴江县文学艺术界联合会 .....	90
吴江县工商业联合会 .....	90
吴江县归国华侨联合会 .....	91
• 经济发展概况 • .....	93
吴江县的经济特点和优势 .....	93
1985年吴江经济发展概况 .....	97
附表：吴江县“六五”期间国民经济主要指标 .....	103
1985年主要农产品产量表 .....	104
1985年主要工业品产量表 .....	105



• 各乡镇概况 • ..... 106

松陵镇..... 106

盛泽镇..... 111

同里镇..... 113

震泽镇..... 116

黎里镇..... 119

平望镇..... 121

芦墟镇..... 125

八坼乡..... 127

菀坪乡..... 132

屯村乡..... 134

莘塔乡..... 136

北厍乡..... 138

金家坝乡..... 140

梅堰乡..... 144

盛泽乡..... 146

坛丘乡..... 148

南麻乡..... 151

八都乡..... 153

横扇乡..... 155

七都乡..... 158

庙港乡..... 159

铜罗乡..... 161

青云乡..... 163

桃源乡..... 165

## 政 治

• 中国共产党吴江县委员会 • .....	168
严肃认真地搞好县机关的整党工作 .....	168
进一步完善镇管村体制 .....	168
选拔优秀中青年干部到各级领导岗位 .....	168
有计划地加速干部的大规模正规化培训 .....	169
乡镇党校加强对干部培训 .....	169
积极发展优秀知识分子入党 .....	170
认真落实党的知识分子政策 .....	171
复查历史老案及历史遗留问题 .....	171
妥善安排老干部，充分发挥他们的作用 .....	172
县机关实行党风责任制 .....	173
纠正不正之风11条规定 .....	174
加速人才引进工作 .....	175
综合治理工作 .....	175
附：中国共产党吴江县历届代表大会 .....	176
• 吴江县人民代表大会 • .....	178
吴江县八届人大二次会议 .....	178
附：吴江县历届人民代表大会简介 .....	181
• 吴江县人民政府 • .....	187
批转的报告 .....	188
重要通知 .....	188
批准颁发的规定、决定 .....	189

• 人民政协吴江县委委员会 • .....	189
县政协七届二次会议 .....	189
县七届政协常委会会议 .....	190
附：政协吴江县委委员会历届会议 .....	191
• 群众团体 • .....	195
吴江县工会第七次代表大会 .....	195
适应改革形势，开展社会主义劳动竞赛 .....	196
1985年县级劳动模范名单 .....	197
整顿基层工会组织，建设职工之家 .....	199
开展英模事迹教育 .....	200
切实加强团的组织建设 .....	200
开展“我创万元先致富”的竞赛活动 .....	201
全面质量管理创“三优” .....	202
加强思想政治工作，提高妇女素质 .....	202
切实维护妇女儿童合法权益 .....	203
发挥侨务优势，为经济建设服务 .....	203
争取侨心，扩大对外影响 .....	203
为归侨、侨眷办实事，排忧解难 .....	204
• 外 事 • .....	204
1985年吴江外事综述 .....	205
外事办公室成立 .....	205
对外开放镇 .....	206
涉外单位 .....	207
法 制 .....	

• 司法行政 • .....	210
法制宣传工作 .....	210
指导人民调解工作 .....	210
18万巨款被追回 .....	210
• 典型案例 • .....	211
流氓集团首犯沈南成被判处死刑 .....	211
奸淫幼女、流氓犯周继贤被判处死刑 .....	212
及时处理购销合同货款纠纷 .....	212

## 财 政 金 融

• 财 政 • .....	214
财政机构和体制的变动情况 .....	214
财政收支概况 .....	214
1985年财政收支完成情况 .....	215
开展税收、财务大检查 .....	216
附表：吴江县1985年财政收支完成情况 .....	217
吴江县1985年财政预算内支出完成情况 .....	220
吴江县1985年能源交通重点建设基金入库情况 .....	222
• 税 收 • .....	223
吴江县税收工作概况 .....	223
1985年税收工作 .....	224

坚持调查研究, 适应税制改革.....	224
开展税收大检查, 加强征收管理.....	224
附表: 1980~1985年各项税收比较.....	225
1980~1985年税收增长示意图.....	226
1985年税收收入情况表.....	227
<b>• 金 融 •</b> .....	228
建国初吴江县金融概况.....	228
新时期的银行改革与发展.....	228
中国工商银行吴江支行简介.....	229
中国银行苏州分行吴江办事处简介.....	230
中国人民建设银行吴江县支行简介.....	230
支持县重点建设.....	231
加强建设资金的管理.....	232
加强施工企业的管理.....	232
中国农业银行吴江县支行简介.....	233
组织闲散资金, 扩大农村储蓄.....	233
促使乡村企业充实和搞活自有资金.....	233
加强贷款管理, 加速资金周转.....	234
加强计划管理, 提高资金运用率.....	234
支持农村产业结构的合理调整, 开辟新的资金来源.....	235
吴江县保险公司简介.....	235
保险事业的新发展.....	236
附表: 农业银行、信用社现行存、贷款利率表.....	238
建设银行固定资产贷款利率表.....	240

审计工作.....	240
-----------	-----

## 业 工

# 城 建 环 保

• 城乡建设 • .....	242
城乡规划.....	242
城镇市政建设.....	242
村镇建设.....	242
城建管理.....	243
城镇绿化新进展.....	244
公园建设新成绩.....	244
环境卫生新面貌.....	244
1985年自来水事业的新发展.....	245
• 建筑业 • .....	245
县属集体建筑企业.....	245
乡办建筑企业.....	246
建筑勘察设计.....	247
房地产公司概况.....	247
• 环境保护 • .....	248
环保情况综述.....	248
新污染控制有成效.....	248
老污染治理有进展.....	249
加强环境保护工作.....	249

# 工 业

• 工业综述 • .....	251
吴江县工业发展过程 .....	251
1985年工业新发展 .....	252
1985年主要经济活动 .....	255
• 丝绸工业 • .....	257
1985年吴江丝绸工业生产规模 .....	257
1985年的主要成绩 .....	258
吴江新生丝织厂 .....	259
吴江新联丝织厂 .....	261
吴江新华丝织厂 .....	262
吴江新民丝织厂 .....	264
吴江印染总厂 .....	265
• 纺织工业 • .....	267
纺织工业概况 .....	267
纺织电器工业 .....	268
振华毛纺厂 .....	269
• 机电工业 • .....	270
解放后机电工业发展概况 .....	270
1985年机电工业的新发展 .....	270
上海缝纫机三厂吴江分厂 .....	271
吴江开关厂 .....	272

吴江石油机械厂.....	273
国营震泽晶体管厂.....	274
• 轻工业 • .....	275
轻工业历史沿革.....	275
1985年轻工业主要特点.....	278
酿酒行业.....	279
皮革行业.....	279
服装行业.....	280
• 化学建材工业 • .....	281
化学建材工业概况.....	281
吴江化学建材工业发展的主要特点.....	282
1985年化学建材工业新发展.....	284
吴江东风化工厂.....	286
• 乡镇工业 • .....	287
乡镇工业的历史沿革.....	287
乡镇工业经营方式和经营制度的改革.....	288
1985年乡镇工业的主要工作.....	289
工贸合营吴江绣服厂.....	291
桃源服装厂.....	292
吴江皮鞋二厂.....	293
吴江工艺织造厂.....	295
庙港缫丝厂.....	296
• 计 量 • .....	298



吴江县计量工作概况.....	298
----------------	-----

1985年计量工作.....	298
----------------	-----

## 交 通 邮 电

• 交 通 • .....	301
---------------	-----

解放前吴江县交通运输简况.....	301
-------------------	-----

建国以来交通运输发展变化.....	302
-------------------	-----

1985年交通运输事业新成绩.....	311
---------------------	-----

附表：1985年专、副运输完成客货运输量.....	313
---------------------------	-----

1985年货运输量完成情况.....	313
--------------------	-----

1985年交通运输营业收入利润情况.....	313
------------------------	-----

• 邮 电 • .....	314
---------------	-----

邮电发展历史概况.....	314
---------------	-----

1985年邮电通信新成就.....	316
-------------------	-----

## 农 业 水 利

• 综 述 • .....	317
---------------	-----

粮油生产概况.....	317
-------------	-----

附表：1985年主要粮食作物面积和产量.....	319
--------------------------	-----

1985年农业总产值增长情况.....	319
---------------------	-----

农村经济改革更趋深入.....	320
-----------------	-----

农业生产成本下降.....	321
---------------	-----

农民收入增加，生活改善.....	321
------------------	-----

农村劳力在产业间的分布状况.....	322
--------------------	-----

• 种植业 • .....	322
1985年种植业结构调整情况 .....	322
发展中的油菜生产 .....	324
• 多种经营 • .....	324
发展速度加快, 收入成倍增长 .....	324
产业结构日趋合理, 项目关系逐步协调 .....	325
合作经济内部的服务体系日益壮大 .....	325
实现多种经营专业化、商品化和现代化 .....	326
解放前后吴江县蚕桑发展概况 .....	326
1985年蚕桑生产迅速发展 .....	327
推广速成密植丰产桑, 提高蚕茧亩产 .....	328
1985年毛兔生产迅猛发展 .....	328
肉猪生产超额完成定购任务 .....	329
太湖鹅饲养超百万 .....	329
瘦肉型圈养鸭新品种西德野鸭在吴江安家 .....	330
前进中的吴江绿化 .....	330
• 水产业 • .....	331
吴江县水产养殖历史回顾 .....	331
1985年水产生产概况 .....	332
科学养鱼喜获丰收 .....	333
• 水利建设 • .....	334
吴江水利建设发展情况 .....	334
1985年吴江县水利的主要特点 .....	334

附表: 1985年农田基本建设效益情况表.....	337
---------------------------	-----

1985年梅雨期水位情况表.....	338
--------------------	-----

## 贸 易

• 商 业 • .....	339
---------------	-----

城镇商业网点的发展变化.....	339
------------------	-----

开展优质服务活动.....	339
---------------	-----

饮食服务业.....	340
------------	-----

改革蔬菜产销体制.....	341
---------------	-----

附表: 吴江县商业系统1985年网点、人员及经营情况表...	343
--------------------------------	-----

供销合作社概况.....	344
--------------	-----

供销社的经营机构和网点.....	345
------------------	-----

供销社的体制改革.....	345
---------------	-----

搞好增股扩股工作.....	346
---------------	-----

改革招工制度.....	347
-------------	-----

附表: 吴江县供销社1985年购销指标完成情况.....	348
------------------------------	-----

吴江县供销合作联社1985年财务主要指标执行情况.....	349
-------------------------------	-----

粮食商业为粮食产、购、销服务.....	350
---------------------	-----

继续实行粮油多渠道经营.....	351
------------------	-----

粮食统购改为合同定购.....	351
-----------------	-----

饲料经营和生产的发展.....	352
-----------------	-----

粮食工业生产发展情况.....	352
-----------------	-----

• 对外贸易 • .....	354
----------------	-----

吴江县对外经济贸易概况.....	354
附表：1985年外贸收购实绩情况表.....	356
吴江县出口产品销售情况示意图.....	357
丝绸出口概况.....	358
纺织品出口概况.....	358
化工、机械产品出口概况.....	358
工艺品出口概况.....	359
粮油食品、土畜产品出口概况.....	360
• 物 资 • .....	360
物资工作概况.....	360
附表：1985年物资系统五项经济指标完成情况.....	362
1985年物资系统主要物资购销情况.....	362
大力组织物资资源.....	363
改进物资供应.....	364
物资节约代用.....	365
• 物 价 • .....	366
物价概况.....	366
1985年的物价工作.....	367
• 工商行政管理 • .....	369
工商行政管理概况.....	369
1985年工商管理情况.....	369
附表：1985年城乡个体工商户行业布局.....	373

## 科 学

• 科学技术综述 • .....	374
科学技术发展过程 .....	374
省重点攻关项目 .....	374
科学技术事业正在逐步发展 .....	375
1984~1985年获奖科技成果 .....	375
1985年科学技术新发展 .....	376
1985年主要科技活动 .....	376
开展技术咨询服务 .....	377
新成立县级学会、协会 .....	377
吴江县小城镇研究会纳入县科协系统 .....	377

## 教 育

• 教育综述 • .....	379
解放前教育事业简况 .....	379
建国后17年教育发展概况 .....	379
十一届三中全会以后教育事业的发展 .....	380
1985年教育事业新发展 .....	382
附表: 1949—1985年教育发展情况表 .....	384
1985年幼教、小学事业情况综合表 .....	386
1985年普通中学、农职业中学教育事业情况综 合表 .....	390

• 成人教育 • .....	394
----------------	-----

扫盲情况 .....	394
------------	-----

电视中专 .....	394
------------	-----

自学考试 .....	395
------------	-----

## 文 化

• 文化事业 • .....	396
----------------	-----

吴江县图书馆发展概况 .....	396
------------------	-----

1985年图书馆工作 .....	397
------------------	-----

文化馆基本情况 .....	397
---------------	-----

群众文化 .....	398
------------	-----

锡剧团 .....	398
-----------	-----

越剧团 .....	399
-----------	-----

评弹团 .....	399
-----------	-----

影剧 .....	399
----------	-----

书店 .....	400
----------	-----

• 文学艺术 • .....	400
----------------	-----

书法、篆刻 .....	400
-------------	-----

文学 .....	400
----------	-----

民间文学 .....	401
------------	-----

音乐、舞蹈、美术、摄影 .....	401
-------------------	-----

戏剧、曲艺 .....	401
-------------	-----

• 广播电视 • .....	401
----------------	-----

吴江广播电视概况 .....	401
----------------	-----

1985年广播事业新发展.....	402
-------------------	-----

## • 文 物 • ..... 402

吴江文物保护管理机构.....	402
-----------------	-----

文物普查成果.....	402
-------------	-----

1985年文物保护活动.....	403
------------------	-----

## • 档案事业 • ..... 404

吴江县档案事业概况.....	404
----------------	-----

乡镇企业档案工作得到发展.....	404
-------------------	-----

科技档案为经济建设服务效益明显.....	405
----------------------	-----

加强档案干部队伍建设.....	406
-----------------	-----

吴江县档案馆.....	406
-------------	-----

综合性档案馆的筹建工作.....	407
------------------	-----

扩建档案库房,增添档案设备.....	407
--------------------	-----

加强档案编研工作.....	407
---------------	-----

# 卫 生 体 育

## • 卫 生 • ..... 409

1949~1984年吴江县卫生事业发展概况.....	409
----------------------------	-----

1985年吴江县卫生工作概况.....	413
---------------------	-----

吴江县人民医院概况.....	417
----------------	-----

吴江县第二人民医院概况.....	419
------------------	-----

## • 体 育 • ..... 420

解放前体育事业概况	420
解放后体育事业发展情况	420
1985年体育事业新发展	421
参加市县运动会破记录情况	423
群众性体育	423
1985年成立的体育组织	425

## 名 胜 古 迹

柳亚子故居	426
慈云寺塔	429
退思园	430

## 社 会 生 活

• 劳 动 •	433
1949—1984年劳动工资概况	433
1985年劳动计划调配情况	433
改革社会劳动保险办法	434
劳动服务公司发展经济事业	435
改革工资制度	436
加强劳动安全监察	436
• 治安消防 •	437
社会治安	437
消防工作情况	438



• 道德风尚 • .....	439
五讲四美三热爱活动 .....	439
坚持为民服务扎扎实实办实事 .....	439
创建文明单位 .....	440
• 婚姻家庭 • .....	440
发展幼托事业 .....	440
开展“五好”家庭活动 .....	440
1985年的计划生育工作 .....	441
附表：吴江县1985年计划生育情况表 .....	443
• 优 抚 • .....	445
城镇福利救济 .....	445
福利生产 .....	445
农村五保工作 .....	445
农村扶贫 .....	445
退伍军人安置 .....	446

## 附 录

• 1985年吴江县大事记 • .....	447
-----------------------	-----

## 以史为鉴 继往开来

### ——《吴江年鉴》序

孙中浩

《吴江年鉴》（1986年刊）同广大读者见面了，这是一件值得庆贺的喜事。

“鉴”在古代是镜子的意思，“以铜为鉴，可整衣冠”，而今，“鉴”可引伸为借鉴、鉴察、鉴戒之意，以史为鉴，察往知来，以史为鉴，继往开来。年鉴，可称为时代的一面镜子。它忠实地、连续地记录一个地区的政治、经济、科学、文化以及社会发展的情况，是地方工作的全面、系统的概括和介绍。我们编辑《吴江年鉴》，为的是载录过去，借鉴现在，启迪未来，无疑是具有积极意义的。

自古以来，吴江物华天宝，人杰地灵。吴江大地孕育了灿若群星的文人雅士，吴江人民创造了光彩照人的文明历史。悠久的丝绸工业传统，丰沛的湖荡港汊资源，繁多的农副产品系列，赢得了“丝绸之乡”、“鱼米之乡”之美称。新中国成立后，吴江有了很大发展，特别是党的十一届三中全会以来，吴江的经济建设取得了前所未有的进展，社会主义精神文明建设取得了令人可喜的成绩。吴江以她灼烁的姿态屹立于太湖之滨、江南水乡，引起了海内外人们的普遍关注。《吴江年鉴》集吴江的政治、经济、社会大事于一册，既实录了全县人民在党的领导下有胆有识奋勇前进的历史足迹，又记载了全县各行各业、

各系统、各领域纷繁多彩的真实面貌，是难得的地方资料的综合汇编。有心关注吴江的人们，有志振兴吴江的人们，必将从《吴江年鉴》中得到有益的启示和借鉴，必将从《吴江年鉴》中受到莫大的鼓舞和鞭策。

“问渠那得清如许？为有源头活水来”。年鉴不能凭空产生，它的“源头”就是我们的工作实践、生产实践、改革实践和两个文明建设的新进展、新成果；年鉴不是断后之作，它要年复一年，永续不断地编下去，成为反映吴江历史面貌的“源头”，确保吴江历史的真实面貌清澈如镜。为此，我衷心希望全县人民在社会主义现代化建设中同心同德，群策群力，发挥聪明才智，创造辉煌业绩；同时，我衷心希望参加《吴江年鉴》编辑和撰稿的同志，不断总结经验，不断充实内容，不断改进文风，年年有所进步，把《吴江年鉴》越办越好！

# 江苏省人民政府

关于同意吴县等县(市)

有关乡镇合并及撤乡建镇的批复

## 特 载

苏州市人民政府:

1985年8月24日报告悉。经研究,同意吴县撤销全山乡,并入木渎镇;撤销东山、角直、陆墓、望亭、光福、唯亭乡,分别建立东山、角直、陆墓、望亭、光福、唯亭镇;吴江县撤销湖滨、同里、震泽、平望、芦墟乡,分别并入松陵、同里、震泽、平望、芦墟镇;太仓县撤销浏河乡,并入浏河镇;常熟市撤销福山乡,建立福山镇。建镇以后,实行镇管村的体制。另将保套乡的南庄、芦中、齐桥3个村,划归陆墓镇管辖。

乡镇合并、撤乡建镇所需经费、用房及人员编制均由各县(市)自行解决。

江苏省人民政府

# 江苏省人民政府

## 关于同意吴县等县(市)

## 有关乡镇合并及撤乡建镇的批复

1985年7月13日

苏州市人民政府：

1985年6月24日报告悉。经研究，同意吴县撤销金山乡，并入木渎镇；撤销东山、角直、陆墓、望亭、光福、唯亭乡，分别建立东山、角直、陆墓、望亭、光福、唯亭镇；吴江县撤销湖滨、同里、震泽、平望、芦墟乡，分别并入松陵、同里、震泽、平望、芦墟镇；太仓县撤销浏河乡，并入浏河镇；常熟市撤销福山乡，建立福山镇。建镇以后，实行镇管村的体制。另将保安乡的南庄、真山、香桥3个村，划归浒墅关镇管辖。

乡镇合并及撤乡建镇所需经费、用房及人员编制均由各县(市)自行解决。

江苏省人民政府

# 苏州市人民政府

## 关于同意吴县等县(市)有关乡镇合并 及撤乡建镇的通知

1985年8月3日

吴县、吴江县、太仓县、常熟市人民政府：

根据省人民政府苏政复〔1985〕97号批复，同意我市下列乡镇合并及撤乡建镇，实行镇管村的体制。

### 一、乡镇合并的单位：

吴县的金山乡与木渎镇合并，建立木渎镇人民政府；太仓县的浏河乡与浏河镇合并，建立浏河镇人民政府；吴江县的湖滨乡与松陵镇、同里乡与同里镇、震泽乡与震泽镇、芦墟乡与芦墟镇、平望乡与平望镇合并，分别建立镇人民政府。

### 二、撤乡建镇的单位：

撤销吴县的东山乡、角直乡、陆墓乡、望亭乡、光福乡、唯亭乡，分别建立东山镇、角直镇、陆墓镇、望亭镇、光福镇、唯亭镇人民政府；撤销常熟市福山乡，建立福山镇人民政府。另将吴县保安乡的南庄、真山、香桥3个村划归浒关镇管辖。

凡乡镇合并和撤乡建镇的单位，要在做好思想和组织准备工作的基础上，认真进行建镇工作。

乡镇合并和撤乡建镇所需经费、用房及人员编制由有关县（市）自行解决。关于建制镇的税收问题，按上级有关规定办

理。请各地不断总结经验，切实把建镇工作搞好。

苏州市人民政府

孙中浩同志

在全县两级干部会议上的讲话

1985年7月12日

同志们：

县委召开这次全县两级干部会议，主要是传达贯彻省委七

届二次全委（扩大）会议精神。昨天，我们已把省委书记韩培

信同志的讲话，省委扩大会议的主要精神，向同志们作了传

达。大家又分组进行了认真的讨论。今、明两天，我们的会议

进入第二段，就是根据省委七届二次全委（扩大）会议的精

神，结合我县的实际，回顾总结上半年的工作，研究部署下半

年的任务，动员全县各级党组织、广大干部和人民群众，同心

同德，艰苦奋斗，夺取两个文明建设的新的更大的胜利。

下面，我根据县委常委研究的精神，讲3个方面的意见，

请同志们讨论。

（一）正确看待形势，统一思想认识

今年1月份召开的县委六届二次全委扩大会议和全县三级

干部（冬训）会，议讨论确定了全县1985年的各项工作任务。现

在，半年时间过去了，这些工作任务完成得怎么样呢？今年以

来，国家加强了宏观控制，在新的情况下，如何正确估价当前

的形势呢？这些都是同志们所关心的。县委希望通过这次会

议，大家对当前的形势能够有个正确的看法，进一步统一我们的思想认识，从而把各方面的工作做得更好。

今年以来，各单位认真贯彻落实《中共中央、国务院关于进一步活跃农村经济的十项政策》，即中共中央（1985）一号文件，认真贯彻两次省长会议的精神，全县的形势，无论是政治形势，还是经济形势，总的来说是好的，以经济建设为中心的各项工作，包括工农业生产、经济体制改革、精神文明建设等各方面的情况都比较好。具体表现在以下几方面：

一、农村改革继续引向深入。今年以来，各地认真贯彻落实中央（85）一号文件，不断推进农村的各项改革，进一步活跃了农村经济。首先，改革了统派购制度。根据一号文件精神，粮食、油料、生猪取消统购、派购，改为合同订购，且已落实到队，到户，水产品及其他农副产品实行自由上市，自由交易。随行就市，按质论价。统派购制度的改革，农业生产将由市场需求来导向，把农民推上了商品生产的大舞台，其意义将随着时间的推移越来越显示出来。其次，产业结构的改革迈出了重要的一步，在种植业内部，压缩了粮食作物面积，扩大了经济作物面积。夏熟生产上，缩减了三麦面积10万多亩。扩大油菜面积15万亩。水稻生产上，早稻缩减18.4万亩，单季稻扩大了14万亩。在农业内部，进一步发展林牧副渔，全县栽新桑2.6万亩，栽桔树0.41万亩，低荡田开挖鱼池2.15万亩，稻田套夹种6.5万亩。全县毛兔圈存数由去年年底的49万只增加到近100万只，上半年家禽发放数620万只，比去年同期增加40万只。养鱼水面达到25.6万亩。预计上半年多种经营收入可达1.6亿元，比去年同期增长49.1%。农副业收入可达2.25亿元，比去年同期增长37.2%。农村三业结构渐趋协调，三业生产一齐上的思想



已为越来越多的人所接受。再次，商运建服等第三产业正在进一步兴起。据县统计局提供的农村家计调查资料，上半年这些农户的商运建服收入比去年同期增长1.99倍。据推算，全县上半年劳务、商业和饮食服务业收入约1,800万元，比去年同期增1.51倍。全县建筑队伍不断发展，仅平望乡乡级建筑队伍就拥有职工2,400人，预计今年可创产值1,000万元，利润可超60万元。全县农村劳动力进一步向非耕地经营转移，乡村企业比去年年底增加了2.2万人。

二、工业生产实现产值利润同步增长。全县1至6月份的工业总产值达到88,932万元，比去年同期增长55.1%，占年计划的53.9%。1至5月份的利润为5,810.93万元，比去年同期增长46.07%，其中乡镇工业1至6月份产值5.37亿元，1至5月份利润2,745.34万元，与去年同期相比，分别增长96.2%和98.92%。实现了同步增长。1985年上半年的工业生产，在产品质量和技术改造方面都有新的进步，呈现出良好的势头。从产品质量上看，全县列入考核的11种主要产品质量指标中，有8种稳定提高。丝绸行业在参加全国实物质量评比中，吴江新联厂和吴江印染厂的14101素绉缎、吴江新华厂和吴江印染厂的12751—1骏马花缎等两只产品荣获第一名，占全国评比获第一名总数的1/6。另外，吴江新华厂、吴江新民厂、吴江新联厂和吴江印染厂的素绉缎、花绉缎、02染色双绉等6只产品被评为1985年中国丝绸公司优质产品。从技术改造上看，今年以来，各级领导十分重视技术进步和技术改造，把工业生产的指导思想转到依靠技术进步，提高经济效益的轨道上来，把技术改造的重点转到引进技术，全面改造设备上来。新民丝织厂引进128台喷水织机，设备陆续到厂。吴江化纺厂3,000锭化

纺设备5月份试产，现已形成一定的生产能力。新联厂给拼设备上马，进一步提高了劳动生产率。各乡镇企业的技术改造步伐也在逐步加快。县属企业万元产值能耗比去年同期下降4.72%。在这里，特别值得一提的是，在国家加强宏观控制、能源、原材料涨价和各种费用增加的情况下，今年全县乡镇企业中将涌现一批工业利润超百万元的工厂，他们中有：北库乡的皮鞋厂、绣服厂、助剂厂；黎里镇的水泥厂、玻璃厂；盛泽乡的工艺织造厂、印染厂；盛泽镇的工艺美术厂；苑坪乡的缝纫机厂；芦墟乡的电线厂；湖滨乡的吴新村，北库乡的黎星村，盛泽乡的胜天村和桃源乡的平桥浜村，今年村办工业的净收入（工资、税金、利润）都将突破百万元大关，这标志着我县的乡镇工业已发展到了一个新的阶段。

三、财贸工作取得新的成绩。随着生产的发展，今年上半年市场供应情况良好。至6月底，全县商品零售额达23,583.94万元，比去年同期增加36.2%。外贸收购额3,636万元，比去年同期增加30.36%。城乡居民储蓄数10,827.86万元，比去年同期增加44.59%。财政收入完成6,130.2万元，比去年同期增长24.5%。其中工商税收5,313万元，增长29.5%。

四、精神文明建设有了新的进展。今年以来，思想政治工作得到进一步的加强。各地注意紧密结合各项改革的实际，使思想政治工作逐步走上了服务于社会主义现代化建设的正确轨道。特别是县委召开全县思想政治工作会议以后，各级党组织思想上进一步重视，工作上进一步加强，积极摸索并总结了不少好的经验。震泽镇从本地实际出发，开办青工政治学校，现已轮训青工684名，占青工总数的53.9%。通过分批轮训，系统灌输，进行理想和纪律教育，广大青年职工的精神面貌出现

了可喜的变化，对促进生产发展，搞好社会治安，发挥了很好的作用。全县各地在春节前后大张旗鼓地开展尊师活动以后，尊重知识、重视教育的社会风气正在逐步形成。盛泽乡胜天村投资10万元建起了新校舍。在胜天村，最好的房子是学校，最受人尊敬的是教师，已经成为活生生的事实。

五、党的建设不断得到加强。各地进一步健全乡镇党校，并通过“三会一课”、党员联系群众等方式，加强对党员的党性教育。莘塔乡在全乡党员中，开展“三为一贡献”活动，动员和组织党员以实际行动为党争光，为民谋利，为群众做好事。在两个文明建设中多作贡献，取得了较好的成效。在组织建设中，各地注意从知识分子和青年中吸收新党员，使党的肌体增添新的血液。今年以来，全县已有93名知识分子光荣入党，占发展总数的37.1%。县机关上半年吸收新党员46名，其中23人是知识分子，39人为中青年，并有161名知识分子递交了入党申请书。在纠正新的不正之风方面，各级党组织作了大量工作。党政机关经商办企业的问题，滥发奖金和服装、实物的问题，基本上得到纠正。利用公款请客送礼等不正之风有所收敛。许多党组织还建立并健全了抓党风的责任制，促进了党风的好转。

另外，其他各条战线，也都取得了一定的成绩。

以上几个方面，是上半年各地做的主要工作。这些成绩的取得，主要靠各级干部的辛勤工作。从县机关各个部门到各个乡、镇、工厂、场圃，同志们都做了大量工作，是尽了力的。当然，我们也必须清醒地看到，我们的工作中，也确实出现了一些不容忽视的问题。例如，在执行和加强宏观控制的决策方面，我们无论是思想认识还是具体工作，都还不大适应，措施

不够有力。在工业生产上，行业之间、乡镇之间、单位之间的不平衡性更加突出，有些企业踏步不前，不少企业经济效益较差。在调整农业产业结构中，对粮食生产程度不同地有所放松。服务体系和流通方面的工作还远远跟不上群众的需要。再如，党风方面，从根本上说，有些问题还没有彻底解决。同党风根本好转的要求还有很大的距离，思想政治工作亦有所放松。另外，社会秩序方面，新的不安定因素又有抬头的现象等等。

总之，对当前的形势，要有一个实事求是的分析，主流要充分肯定。今年上半年，大家的确作出了很大的努力，克服了许多困难，成绩是主要的。从机关到基层，各级干部的积极性和进取精神是非常可贵的，要保护和发扬。同时，我们也要正视存在的问题，始终保持清醒的头脑。上述的这些问题，责任主要在我们常委领导方面，而主要又在我身上，由于我的思想水平和领导能力上的问题，对全县工作的领导、组织和安排上都做得很不够，希望到会的同志多提出批评和建议。

为了把下半年的工作做好，县委认为，在看待形势和任务的问题上，以下三个方面有必要进一步统一各级干部的思想认识。

第一，自觉服从宏观控制决策，坚持量力而行，尽力而为，积极搞活微观经济。

为了扭转去年四季度开始的货币投放过多、贷款增加过猛、消费基金增长过快，外汇储备急剧下降的势头，国家对宏观经济加强了控制。这个决策是完全必要的，非常及时的，否则，将危及整个大好形势，损害全国人民的长远利益和根本利益。对这个关系到国计民生大局的大政方针，我们一定要坚决贯彻执行。从我县来看，多数地方、部门和工厂企业能够较快

地认识宏观控制的新形势，做到顾大局、识大体、讲风格、守纪律，坚决地服从宏观控制，努力搞活微观经济。但是，也应当看到，有一部分同志包括我在内对经济建设中出现的一些问题所带来的潜在危险缺乏足够的认识，对为什么要实行宏观控制，理解不深。因此，思想仍停留在原来的阶段上，不能尽快适应宏观控制的新形势，没有采取果断措施及时解决宏观控制后出现的新情况、新问题，这样使我们有些单位的工作，一度陷入了等待观望软弱无力的境地。

加强宏观控制，搞活微观经济，两者之间是对立统一的辩证关系。宏观如不控制，基本建设无止境地扩大，贷款指标无止境地增加，不但能源、原材料和交通运输紧张的矛盾更加突出，而且不利于提高企业的素质，不利于提高企业的经济效益，微观经济也无法真正搞活。实行宏观控制，给我们的工作是增加了难度，增加了压力。但是，这样一来，单纯靠上新项目，单纯靠铺新摊子发展生产的路子走不通了，就逼着我们一定要眼睛向下，眼睛向内，讲经营，讲管理，讲成本核算，讲资金融通，上质量，上水平，这样才能保证经济建设的健康发展。因此，对宏观控制的决策，埋怨抵触是错误的，无动于衷或者消极畏难也是不对的。正确的态度应该是：宏观控制坚决服从，微观搞活尽力而为，始终保持积极进取的精神。我们在提高经济效益的前提下，真正把微观经济搞活了，对搞好宏观控制就是一大贡献。

加强宏观控制，并不是要层层控制，更不是要把大家的积极性打下去，不是要把大家的手脚捆起来，也决不意味着速度越慢越好。否则，翻两番的目标何时实现得了！我们所要防止和纠正的，只是不顾客观实际可能、不计经济效益的那种片面

性和盲目性。客观实际有可能、经济效益又较好的一定的发展速度，还是要努力争取达到。在宏观控制的情况下，只要干部的精神状态好，指导思想对头，具体措施得力，我们的经济工作还是可以大有作为的。半年来，许多地方和单位在这方面已经作了有益的探索，并取得了可喜的成果。如北库乡的同志们，面对宏观控制的新形势，分析了全乡乡村企业的现状，提出了今年工业生产的指导思想是“重管理、抓质量、上水平、增效益”。他们从继续完善承包责任制上求效益，从组织联合群体上求效益，从提高产品质量中求效益，从开发新产品中求效益，从搞活经营中求效益，效果十分显著。乡办第二轮窑厂进一步完善责任制以后，一不增加设备，二不增加人员，上半年与去年同期相比，红砖产量增加六成，煤耗降低二成，利润增加一倍多。又如吴江皮鞋二厂通过组织群体，现已发展到8个分厂，上半年产量、产值、利润都超过了去年全年实绩，预计全年利润可达300多万元。再如吴江助剂二厂，通过开发新品，提高质量，企业越办越兴旺，去年上半年还是个亏损单位，今年上半年已盈余62.86万元，预计全年利润可突破100万元，人均创利1万元。北库全乡上半年已实现产值2,816.4万元，利润487.89万元，分别比去年同期增长128.35%和191.07%，利润总额在各乡中间遥遥领先，预计全年利润可在去年383万元的基础上，翻一番，转个弯，有希望接近1000万元。北库乡以及其他许多单位的实践经验说明了，在国家宏观控制的新形势下，坚持量力而行，尽力而为，完全有可能把我们的经济建设提高到一个新的水平。对这一点，各级干部一定要统一认识，一定要充满信心。

第二，继续贯彻“贸工农”方针，繁荣农村经济，致富广

大农民，进一步搞好产业结构调整。

今年全县夏粮减收，引起了各方关注。在这样的情况下，如何看待调整农村产业结构迈出的第一步？如何进一步贯彻“贸工农”方针？这些问题，也需要我们进一步统一认识。

今年我县夏粮减收，总的来讲有两方面的原因，一方面，去年秋播的时候，为了把农业这盘棋走活，我们有意识地减少了10万亩三麦面积，当时就估计总产将减少四、五千万斤。另一方面，由于气候的原因和人为的因素，单产减了13%左右，致使总产又减了2000多万斤，这是“人不努力天作怪”。一个问题的两个方面，应该具体分析。全县多种了15万亩油菜（少种了10万亩麦子），单产略减，总产大增，增了3000多万斤。麦减菜增，夏季粮油经济收入比去年增加700多万元（剔除价格因素也净增200多万元）。如果去年秋播的时候，麦菜面积不作调整，那么，今年夏季粮油经济收入将要减少近500万元，一进一出相差1200多万元（剔除价格因素还要减少700多万元）。同时，全县还扩大蚕桑、林果、水产生产，扩大了稻田套夹种面积，腾出劳动力促进了多种经营和乡村工业的发展。这一切，都为进一步搞活全县农村经济开了一个好头，打下了一个好的基础。应该说，全县调整农村产业结构迈出的第一步基本上是成功的，是有成绩的。

中央[1985]1号文件指出：“珠江三角洲、长江三角洲、山东半岛、辽东半岛和其他沿海地区要逐步形成‘贸工农’型生产机构。”我们认为，这是中央为加快沿海地区经济发展所指出的一条完全正确的道路。我们的初步实践也已经表明，贯彻“贸工农”方针，调整产业结构，有利于繁荣农村经济，有利于致富广大农民。因此，在这个关系到农村经济发展路子



的大问题上，我们不能怀疑动摇，不要犹豫观望，不要因为夏粮减了一点产，重又回到以前的老路上去。当然，调整产业结构，也决不意味着可以放松粮食生产。农业是基础的思想必须牢固确定，我们始终要防止从一个极端走到另一个极端，要防止片面性，防止顾此失彼。

第三，正确把握新形势、新情况，发扬进取精神，克服各种困难，努力搞好下半年的各项工作。

今年上半年，各地、各部门做了大量工作，克服了许多困难，各方面都取得了较大成绩。下半年的工作任务十分繁重，面临的困难比较突出，工作难度比较大，困难多，难度大，任务重，突出表现在以下几方面：一是去年下半年开始的，在经济工作中出现的失控现象，在有些方面产生的影响，将愈来愈明显地表现出来，能源、原材料和资金紧缺的问题将更加突出，将对下半年的经济工作带来更大的困难。二是物价、工资改革经过上半年的准备，下半年要陆续出台。这两项改革政策性强，要求高，涉及到千家万户的切身利益，能否顺利闯过这个关，对全面改革的成败关系极大。三是夏粮减产，增加了秋熟的压力，而且早稻长势又不容乐观，农村这一头的工作也更加艰巨。四是县机关将开展全面整党。这一批整党，范围较广，搞得好坏，关系重大。五是在大好形势下还有一些不安定的因素，有大量的思想工作需要我们去做，如果稍有不慎，就会影响到安定团结的局面。对新形势下的这些新情况，各级领导一定要正确把握，一定要保持清醒的头脑。当然，胜利完成下半年工作的有利条件也很多。

我们认为，胜利完成下半年的各项任务，关键是要有一个好的精神状态，要积极进取，知难而上。在宏观控制的新形势



下，消极畏难，困难只会越来越大，被动应付，只能坐失良机。在繁重的任务面前，只有统筹安排，积极主动，才能做好工作。俗话说：“知难而上，乃英雄本色。”在困难较多的情况下，能否把今年下半年的各项工作搞好，对我们各级干部驾驭形势的能力，对我们分析问题解决问题的水平，对我们的领导艺术，对我们的组织性、纪律性和全局观念，是一个检验。在这场考验中，我们希望各级干部都能交出一份让党和群众都满意的答卷来。

（二）突出重点，全面安排，切实搞好下半年的工作

今年下半年的工作，我们要突出重点，统筹安排，同心同德，努力工作，力争全面完成今年年初制订的各项计划任务。

下半年工作的总的要求是：以经济建设为中心，以整党为动力，坚决服从宏观控制，努力搞活微观调节，继续坚定不移地搞好改革、开放，加强思想政治工作，搞好社会主义精神文明建设，保持安定团结的政治局面，进一步巩固和发展大好形势。

具体要做好下面几项工作：

### 一、努力把经济建设搞上去。

根据宏观控制的新形势和我县的实际情况，下半年我们要把主要精力放在提高经济效益上，经济工作的各个方面都要围绕提高经济效益这个中心来进行，努力使经济工作提高到一个新水平。

关于工业生产

下半年，工业生产面临着资金紧缺、原材料不足的新矛盾，城市工业通过体改，活力大为增强出现的新挑战，能源、

料原材价格上浮的新问题，给发展工业生产带来了新的困难。我们要正视困难，分析困难，战胜困难，力争提前实现年初的计划，实现产值、利润的同步增长。

第一，自觉服从宏观控制，进一步把思想认识统一到以提高经济效益为中心的轨道上来。

当前，工业生产面临着一系列新情况、新问题，对此，我们有些同志还不能完全适应，这主要表现在：思想上还停留在过去的老观念、老习惯，不能适应宏观控制的新要求，比如，有的消极埋怨，有的等待观望，还有的存在侥幸心理，缺乏一种积极进取的精神。在工作上还习惯于过去的铺摊子、上项目。没有把重点转到抓挖掘内部潜力上来。在处理速度和效益的关系上，存在重速度、轻效益的倾向，还没有转到以提高经济效益为中心的轨道上来。这些思想不解决，不仅妨碍国家宏观控制方针的落实，而且直接影响到下半年工业生产的发展。我们必须进一步统一思想认识，提高服从宏观控制的自觉性，增强在宏观控制下搞活微观的能力。为此，我们在思想上要解决两个问题，一是要正确看待速度和乡镇企业，加强宏观控制，是为了实现几个平衡，促进国民经济的协调发展，并非就不要讲速度了。这一点我们应该有个正确的认识。对于乡镇工业在整个国民经济中所处的地位和作用我们也应该有个正确的认识。省委书记韩培信同志在全省乡镇工业会议和省委扩大会议上反复强调要统一对乡镇工业的地位和作用的認識，统一对乡镇工业重要性的认识。他还说：“今年农村商品经济的发展能不能好于去年，在很大程度上取决于乡镇工业的发展状况。”拿我们吴江的情况来看，更是这样。我们的乡镇工业产值在全县工农业总产值中占到38.5%，乡村工业产值在农村三业总产值中占到

57.4%，去年乡村两级工资收入达5,700万元，我们的许多开支来自乡镇工业，如果不把乡镇工业搞好，将寸步难行。特别是当前，努力办好乡镇工业，对于增强国家财力、壮大集体经济、改善人民生活、促进社会安定具有现实意义。所以说，发展乡镇企业，是我们经济建设中的一个重要战略部署，是致富农民的一条重要门路，是发展农村经济、建立贸工农型经济结构的必由之路。我们必须振奋精神，乘胜前进，把乡镇工业搞得更好，把全县的工业生产搞得更好。二是要把主要精力集中在提高经济效益上，把工作重点从扩大外延生产转到发展内涵上来，从加快产值增长速度转到全面提高经济效益上来，用过去铺摊子、上项目的劲头抓现有企业的挖潜增产，使全县工业企业的管理水平、产品水平、效益水平有一个新的提高。

第二，增强在宏观控制下搞活微观的能力，千方百计搞活工业生产。下半年的工业生产能不能搞上去，关键是如何在服从宏观管理的前提下，尽力把微观搞活。我们要在“抓管理、重质量、上水平、增效益”这十二个字上狠下功夫。为此，必须认真抓好以下几项工作：

1、抓重点，把对全局有举足轻重影响的企业、项目突上去。现在，全县已有一批千万元以上产值的企业和百万元以上产值的村，各个乡镇也都有一、二个骨干企业，各个主管局、公司和乡镇领导一定要把这些企业紧紧抓在手里，以此来带动一般企业。经委及各个公司要把年产值500万元以上的27个骨干企业抓好。同时，要抓好在建项目的建设速度，从领导力量、资金、材料、施工队伍等方面给予必要的保证，及早投入

生产。特别是几个重点引进项目，一定要抓好基建施工、设备安装、项目配套、人员培养等方面的落实工作，保证尽早发挥投资效益。与此同时，各地还要抓好薄弱环节，促进平衡发展。

2、抓开发，积极开展以引进资金、人才、技术为重点的横向联营。发展横向经济联合具有无限的生命力，在宏观控制的情况下，仍然是发展工业生产的一条重要途径。特别是在资金短缺、技术薄弱的情况下，搞好各种形式的联合，有利于取得较好的经济效益。我们要加强调查研究，抓住城市改革的有利时机，把对外经济协作提高到一个新的水平。对于效益好、投资少，目前有条件上的要大胆引进；对于目前暂时不具备条件的，但又有发展前途的项目，也要积极联系挂钩，创造条件，等待时机，相机而上。县内联合，主要是以拳头产品为龙头，以骨干企业为依托，组织企业群体，发展一条龙生产。为了进一步发展城乡联系，扩大经济技术协作，我们一定要从思想上疏导，组织上促进，政策上扶持，以不断提高工业生产的组织程度和协作水平。

3、抓挖潜，围绕提高效益，广泛开展增产节约，增收节支活动。随着市场调节不断扩大，能源、原材料价格上浮，加上提高工资，如何增强对成本提高的承受能力和消化能力，是对每个企业的严峻考验。一定要把工作重点转到挖掘内部潜力上来，通过增产节约、增收节支来提高效益。首先要大力发展适销对路的产品，从增产来增效益。围绕拳头产品发展横向联营，迅速扩大批量生产，提高市场复盖率。要积极组织出口商品的生产，争取扩大出口，多创外汇。其次要努力提高产品质量，靠产品上水平来增效益。要坚决扭转上半年有的产品质量

下降的趋势，尽快实现两个转变：从单纯追求产品数量转变为优质高产，以优取胜；从生产大众化产品为主转变为同时生产中高档产品，并且要发展一批能打得出去的、适应国内外市场需要的名优产品。第三，要抓好能源、原材料的节约，靠节支降本来增加效益。抓好这一工作，既可以缓和能源、原材料紧缺的矛盾，又是提高企业经济效益的有效措施。各个主管部门、各个乡镇都要根据当前能源、原材料价格上浮的新情况，从实际出发修订出各项消耗指标，制订增收节支的具体目标，分别落实到企业、车间、班组和个人，定期考核，严格奖赔，把各项消耗降下来，把效益搞上去。

在提高效益上还有一个重要的问题需要我们去研究和解决，这就是如何提高劳动生产率的问题。我们要加快技术和设备改造的步伐，乡镇企业要防止片面地追求劳动力的转移，而出现新的大锅饭和铁饭碗的现象。

4、抓资金，在用好用活上做文章。目前资金确很紧张，下半年仍将是一个继续收紧的趋势。我们一定要变眼睛向上为向外、向下，在搞活上做文章。面对资金紧缺，一要千方百计引进资金、组织资金。一些乡镇企业同兄弟单位搞联合，引进资金，为我所用；还有的搞社会集资，适当扩大劳动积累等，这些都是增源的好办法。各地一定要进一步疏通资金渠道，多渠道、多形式地搞好资金引进工作。金融部门要积极的给予支持和指导。在引进和组织资金上，我们要学会算帐，不要去办那种得不偿失和长期来看均无效益的企业。二要认真搞好二清。要组织财务检查，健全财务制度，管好现有资金。重点要放在应收款催讨、清理借支宕帐和虚报冒领上。三要用活资金，就是要把有限的资金用在刀口上，用在投资少、收效快、效益高的

产品和项目上，坚决压缩非生产性开支，让有限的资金发挥更大的作用，收到更好的效益。

### 关于财贸工作

财贸工作是经济工作的一个重要组成部分。在当前宏观控制的新形势下，做好财贸工作，对于活跃城乡经济、促进经济发展，具有更加重要的意义。商业、供销部门要根据当前市场情况，搞好商品调拨、供应，组织货币回笼。在物价改革中，国营商业要带头执行物价政策，发挥平抑物价的作用。要坚决纠正乱搭配、乱涨价的不正之风。要加强物价管理和检查，物委、工商、各乡镇商办要牵好头，各主管部门要主动抓，并积极配合、相互协调。对于市场的蔬菜供应，商业、供销部门不能撒手不管，现有的菜地面积要组织好种植，并搞好调运和销售。具有一定规模的乡镇企业，可以在乡政府的统一安排下，搞一点副食品基地并纳入到产业结构的调整中去。要搞好农副产品的收购工作，凡是国家规定、合同定购的，要敞开收购，不能因为资金紧缺而随意拒绝收购。外贸部门要积极提供信息，扶持出口商品基地建设，扩大出口。对外贸产品，要合理定价，不得压级压价，任何单位和部门也不得提价争购或高价诱购。金融部门要实事求是地、积极主动地做好收放贷款工作，不能消极地、简单化地对待宏观控制。国家宏观控制，的确给我们的工作带来了难度，但微观搞活有没有潜力？在支持经济发展方面，是否能把工作做得更好一点呢？我们各金融部门的同志要向这方面去努力，为全县的经济发展作出更大的贡献。财税部门要坚持“欲取先予”的方针，既严格执行财经纪律，又积极搞好资金融通，涵养财源，帮助企业不断提高经济效益。财务工作方面，当前重点是要健全财务制度，加强财务管理，

提高财会人员素质，认真贯彻《中华人民共和国会计法》。

关于农副业生产

前面已经讲了，今年上半年，我县农副业生产的形势，总的来说是好的，成绩不小。但是，也必须看到，今年夏粮减产幅度较大，除了面积调整和受灾因素外，也有主观原因，主要是对农业生产的领导有所削弱。多种经营收入虽然有较多的增加，但发展不全面，效益也不够高，有些产品销路还存在问题。下半年，我们一定要积极做好工作，努力实现年初制订的全年粮食总产10.5亿斤和农村人均收入再增100元的目标。

第一，必须牢固树立以农业为基础的思想。农业是国民经济的基础，粮食是基础的基础，这是我们任何时候也不能忘记的。历史的经验告诉我们，什么时候农业的形势好，什么时候国民经济的全局就主动、就发展；什么时候农业出了问题，什么时候国民经济全局的发展就会受到影响。这几年我国之所以经济形势一年比一年好，政治上日益安定团结，一个重要原因，就是我们首先解决了粮食问题。因此，在农村产业结构调整中，我们一定要抓好粮食生产，提高粮食生产水平。近年来，乡镇企业发展势头很猛，对经济翻番作用很大，在这种情况下，农村各级领导对工业生产的领导当然不能削弱。但是，问题在于不少地方抓了工业，忽视或者放松了农业，这是要不得的。胡耀邦同志说：“我有个担心，就是看来有些县对发展乡镇企业的兴趣，似乎大大超过调整农业产业结构的兴趣。如果真的出现这种情况，不及时加以引导，就有可能误事。”他又指出：“为什么提出这个问题呢？不但因为这是我国农业继续发展的需要，也是鉴于某些经济发达国家到一定时候就没有人搞种植、养殖而致农业萎缩的教训。如果我们忽视这个问题，忽



视种植、养殖、加工一条龙，而是一股劲地都去搞工副业，那么不要多少年，我们的农业同样可能萎缩下来。”总书记的这番话非常深刻，及时地为我们搞农村工作的同志敲了警钟，指明了方向。因此，我们各级领导一定要从思想上高度认识这个问题，把农业生产作为一件大事来抓，认真贯彻“决不放松粮食生产，积极发展多种经营”的方针，正确理解“无农不稳，无工不富，无商不活，无才不兴”四句话的含义，协调好三业生产的关系，促进农副工全面发展，使绝大多数农民尽快地共同富裕起来。我再重复一下，现在讲的重视粮食，并不是要重新回到过去“以粮为纲”的老路上去，而是要求大家在抓好工副业生产的同时，不要放松粮食，不能忽视农业。这一点，务必也要向同志们讲清楚。

第二，进一步加强农业服务。邓小平同志最近指出：“领导就是服务。”加强对农业生产的领导，最根本的就是要加强服务。生产越是发展，社会化服务体系越要求完善，这是一条共同规律。在国外，一些发达的资本主义国家，对农业的服务也是相当重视的。我们要稳定农业、发展农业，必须花大力气抓好农业的服务工作。这几年，我县各地在农业服务方面是有成绩的。但发展不够平衡，特别是在产前产后的信息、流通服务和产中的机耕、排灌、良种供应、病虫害防治等服务上还有很大的不平衡性。粮食要稳定，副业要发展，关键在于搞好服务。首先，要强化村一级的服务体系。对于四站一队，今年下半年，各乡都要抓紧建立和健全，已建立的要不断完善提高，真正发挥作用。事实告诉我们，劳力越向非耕地转移，服务要求越要跟上去，这样才能既稳住农业，又为发展多种经营和工业生产提供更多的劳动力。其次，要重视农业的基础设施建

设。近年来，这方面的工作是个薄弱环节。有些地方的水利设施破坏严重，拖拉机等大中型农机具日趋老化，有的已作价归个人，相应措施没有跟上，由此带来的问题日益明显。这个问题，各地都要引起重视，“以工补农”的微观调节措施不能松。今后可以安排一定数量的“补农”资金用于加强农业基础设施建设，不论排灌机械还是拖拉机、植保机械，都要提取一定的折旧费，并专项管理，以确保农业机械的更新。再次，要端正服务组织办实体的方向。据反映，少数乡村的服务组织实体办得不错，但真正为农户提供服务却不多。当然，现在的这些实体还刚刚起步，实力有限，今后，应随着经济实力增强，做好服务工作。服务组织办实体这是对的，但“服务第一，经营第二”的方向不能偏离。我们的各级服务体系，不仅要为农户提供各种方便，解决他们难以办到办好的事情，而且还要尽可能创造条件提供低偿服务，减轻农民的负担。

第三，抓紧搞好当前几项工作。随着农村改革的深入，农村经济出现了一些新的情况、新的问题，需要我们重视研究解决，扎实做好工作。

1、要抓紧今年的水稻生产。全县三麦减产7,400万斤，加重了水稻生产的压力，这就要求我们必须在主攻单产上下功夫。据农业部门匡算，如果早稻亩产达到700斤，单季稻900斤，瓜翻稻800斤，后季稻650斤，加上三麦拿到1.4亿斤，总产也只有10.1亿斤，离计划指标10.5亿斤，还差4,000万斤。因此，摆在我们面前的粮食任务很重，决不能掉以轻心。当前，特别要注意加强三稻管理，狠抓增产关键着子，搞好防病治虫，落实抗灾措施，增加投入，提高单产，努力夺取秋熟丰收。

革改委各书报阅览室 二

2、要十分重视增加农民收入。我们要大力发展多种经营，千方百计地提高农民的收入水平，保护农民的积极性。今年，全县农民人均收入再增100元，主要要靠发展多种经营。当前，是发展副业生产的重要季节，各地要继续抓好种养业的发展，特别要抓好水产、生猪、蚕茧、家禽和毛兔生产，提高经济效益。商业、供销等各有关部门要积极疏通流通渠道，减少损失，增加收益，促进生产。同时，要积极扶持农村的困难户和烈军属，以及少数吃定销粮的农民，帮助他们发展生产，劳动致富。

3、进一步搞好农村产业结构改革。今年夏粮减产，但由于扩大油菜和稻田套夹种，经济翻过来，这说明了去冬今春全县调整产业结构是成功的。对于这一点，不能有任何怀疑。明年的产业结构改革怎么搞？杜润生同志讲：“农村的经济改革解放了生产力，用什么样的产业结构吸收这些生产力，这要作为一个长期的、中期的问题认真考虑。”因此，从现在起，各地要有所准备，县里也要组织力量，下去作些专门调查，对明年的农业结构拿出一个比较合理的规划来。县委设想，明年粮食盘子仍然稳定在10.5亿斤左右，早稻要继续压缩，单季稻和稻田套夹种要相应扩大，麦菜面积基本稳定，继续利用围垦荡田退耕还渔，桑地适当发展，并拿出一定数量的土地种植蔬菜。粮食生产的主攻方向是提高各季单产。

总之，我们要切实加强对农业生产的领导，完善和强化乡村队三级农业生产的指挥系统，不失时机地解决工作中出现的新问题，努力发展农村的大好形势。

## 二、认真抓好各项改革。

改革是下半年的重要任务，我们要继续搞好，务求初战必胜。

关于城市经济体制改革，最近市政府发了40号文件，对推进城市经济体制改革作了具体部署，各地要认真贯彻执行。城市经济体制改革要抓住简政放权、敞开大门、搞活企业这几个要点，扎扎实实地做好工作，以不断提高经济效益和社会效益，促进商品经济的发展。党委、政府以及各个有关部门，都要把经济体制改革工作列入重要议事日程，抓住不放；领导同志要参与一个单位的改革工作，取得经验，指导全面；政府的各个职能部门要积极配合，做好综合、组织、协调工作。另外，对年初各单位所制订的责任制，签订的经济合同，要组织力量进行一次检查，看看有什么新经验，碰到什么问题，要及时总结 and 解决，使责任制进一步完善，在经济建设中发挥更大的作用。

关于价格改革。放开城市肉价、调整农村粮食销价已于7月1日顺利出台，从我们县来看，情况是好的，没有发生什么波动。最近，组织了全县性的物价大检查，对刹住乱涨价起到了一定的作用。物价改革牵动的面很大，同广大群众的利益密切相关，一定要加强宣传教育和检查指导，严格按上级规定进行，确保不出问题。要按照规定严格控制调价范围和调价幅度。这次调价范围只限于猪肉销售价格和以猪肉为主要原料的相关制品价格；以小杂粮、小油料为主要原料的相关制品价格；农村定销粮价格，与此无关的一律不准搭车，不准乘机涨价，要加强物价管理。日用工业品的价格一定要稳住，不准越权调价或浮动。对进入集市贸易的商品价格，根据省委的意见，也要按照价值规律确定价格中准线，以及上下浮动的幅度。国营、集体企业要以积极的态度，对人民负责的精神，参与市场

调节，发挥平抑物价的作用。对就地转手倒卖、哄抬物价、欺行霸市以及其它各种侵犯损害消费者利益的行为，要坚决制止和给予必要的惩处，保证物价改革的顺利进行。

关于工资改革，这也是一个十分敏感的问题。国家机关和事业单位工资改革的方案已经确定，但具体实施意见还没有下来，不久省里将召开专门会议，具体部署。这次工资改革，主要是改革工资制度，由于国家财力有限，不可能大幅度地增加工资。我们一定要顾全大局，严格按照国家的政策办事，自觉遵守各项规定，认真地向干部群众做好宣传解释工作，保证工资改革顺利进行。

企业的工资改革，主要是逐步推行职工工资总额同本企业经济效益挂钩浮动的办法。目前先在条件成熟的国营工交企业中搞试点，然后逐步组织实施。

关于教育体制改革。各级党组织要认真组织干部群众学习《中共中央关于教育体制改革的决定》和省委七届二次会议的贯彻执行意见，通过学习提高认识，做到从完全实现工作着重点转移的高度，正确理解和处理教育与经济工作的关系，确立智力投资是一种效益最大的投资的理念；从提高全民族素质的高度，正确认识和处理教育事业与社会各方面的关系，确立依靠全社会办教育的理念；从统管教育事业全局的高度，正确理解和处理基础教育与高等教育的关系，确立抓教育必须从基础抓起的理念；从全面振兴我县教育事业的高度，正确认识和处理改革教育体制与发展教育的关系，确立发展教育必须从改革教育体制入手的理念。从而自觉、积极地投入到教育体制改革中去，为提高民族素质，为多出人才，快出人才，出好人才贡献一份力量。改革教育体制，首先，要明确县乡各级对基础教育的责

任。对于实行分级办学，分级管理的原则，一定要认真贯彻落实。要通过分级管理，使教育事业有个较快的发展。初步设想，到1988年全县要普及初中，到1990年初中升入普通高中、职中、中师、中专、中技的比例，由目前的36.3%上升到50%。其次，要依靠各部门和各行各业的力量，大力发展中等职业技术教育。1984年我县开设14个职业班，学生620人，在校普通高中与职业中学学生的比例为2.6:1，到1990年要提高到1:1.2。所有单位，包括乡镇企业在内，都要逐步实行“先培训，后就业”的原则，搞好职业教育和技术培训。再是要关心教师生活，改善办学条件。特别是第一个教师节，各地要有所行动，扎扎实实为教师办几件好事。关于教育体制改革的具体步骤和实施办法，待省市召开专门会议后，再贯彻实行。教育体制改革，是一件大事，各级党委一定要认真贯彻，作为一件大事来抓。

### 三、切实搞好整党工作。

按照省委统一部署，下半年起，第二期第二批即县一级的整党要全面展开，我们县也在这个范围之内。县级党政机关在党和国家的领导体系中居于承上启下的地位，是物质文明、精神文明建设的直接组织者和领导者。因此，搞好县级机关的整党，对于巩固和发展政治、经济的大好形势，实现党的总任务、总目标，都有十分重要的意义。所以，我们一定要在思想上高度重视，工作上精心组织，高标准、高质量完成整党任务。

县机关整党的时间，大体是从7月底、8月初开始，到年底结束。它的基本任务，仍然是中央整党决定规定的统一思

想、整顿作风、加强纪律、纯洁组织。根据当前面临的形势，在整党中要着重解决好下面五个问题。第一，进一步端正业务工作的指导思想，使全县的各项工作真正服从于党的总任务、总目标；第二，深入进行增强党性观念的教育，从根本上提高党员的思想政治素质；第三，继续深入进行彻底否定“文化大革命”的教育，认真做好核查“三种人”的工作；第四，大力转变领导作风，使机关更好地为基层服务，为群众服务，为发展商品经济服务；第五，加强县级领导班子的建设。

关于整党的工作步骤，省市也要专门开会，具体安排。当前，县机关各个部门要按“以整党促进经济，以经济检验整党”的要求，对下半年的工作要统筹考虑，并贯彻未整先改的精神，以实际行动迎接整党。基层各级也不能有与己无关思想，也要学好文件，一方面帮助县机关整党，同时自己也应对照检查，来个未整先改。

#### 四、必须加强思想政治工作。

韩培信同志指出：“为了保证经济建设和改革的顺利进行，当前特别要加强思想政治工作，发扬积极因素，克服消极因素。”这段话有普遍指导意义。现在我们县也有一些同志对新时期思想政治工作的地位和作用缺乏正确的认识，出现了过多强调物质利益，忽视和削弱思想政治工作，甚至回避矛盾，怕做思想政治工作的倾向，特别是在实行对外开放、对内搞活的方针以后，不少同志对资产阶级腐朽思想的侵蚀和旧习惯势力的影响缺乏警惕，思想政治工作软弱无力。这种状况，必须引起各级党委的重视。

在新的历史条件下，思想政治工作担负着团结、教育、鼓舞



人们和衷共济、奋发图强建设社会主义现代化的历史重任。对于实现党的总任务、总目标，具有重大的推动和保证作用。我们对此必须有足够的认识，切实把思想政治工作放在应有的位置上。县委在不久前召开了思想政治工作会议，主要工作，那次会议大都讲了，希望同志们认真贯彻落实。

当前，要紧密结合各项改革实践，做好思想政治工作。要深入学习十二届三中全会决定和党中央关于其它各项改革的决定，帮助广大干部群众了解改革的性质、目的和方向，掌握有关的方针、政策和部署，把思想认识真正统一到中央关于改革的各项决定上来。近期内，特别是要注意结合工资、物价的改革，做好思想政治工作，引导广大干部群众正确处理国家、集体和个人三者之间的关系，务求今年的改革初战必胜。

要巩固和扩大社会主义文化阵地，坚决杜绝和反对低级庸俗、黄色下流的录像、录音和作品流行于社会，反对文化作品的“商品化”。当前突出的是播放电视录像比较乱，据调查，全县电视录像放映点共33个，经批准的只有9个，在播放的240部电视录像片中，经过审查批准的只占12%，大部分未经有关部门审查，有些还是黄色有毒的录像片，在社会上造成了不良的影响。对此，我们不能熟视无睹。该禁止的要禁止，该封存的要封存。同时要积极办好文化宫、文化站、俱乐部、图书馆等，开展各项有益于身心健康的活动。

加强思想政治工作，重要的是各级领导干部要把自己摆进去，抓好自身的思想教育。我们要以言行一致，作风端正的好的形象出现于群众之中。这是最有效、最使人心悦诚服的思想政治工作。因此，我们一定要进一步端正党风、严肃党纪、加强党性修养，以自己的实际行动，为群众做出样子。

### (三) 提高领导水平，改变领导作风

我们面临的形势和任务，迫切要求我们提高领导水平，改进工作作风。中央的方针政策和我们面前的任务都已十分明确，正如邓小平同志提出的，现在需要的是，少说空话，多干实事。这就是要求我们进一步解决领导作风和工作方法问题。当前，我们一方面要认真学习，向书本学习，向实践学习，向周围的同志学习，以提高自己的思想政治觉悟，增强分析问题的能力；另一方面强调各级领导要把精力用到刀口上，用到做好本地区、本单位的工作上，使自己管辖的部门和单位，在新形势下干出新的成绩来。具体来说，我们各级领导着重要注意以下三个方面：

一是要加强调查研究工作。形势的发展，不断把一些新事物和新情况推到我们面前。我们要注意发现新问题，认真研究新情况，以不断推进经济工作的发展。作为一个部门、一个地区的决策者和领导人，应该把注意力放到调查研究上，而不能只满足于表面上的热热闹闹，对实际情况却不甚了了。各级领导同志要多搞一点调查研究，多掌握一些第一手材料，并通过自己的思维活动，在集中集体智慧的基础上，拿出见解，拿出主意，拿出办法，而不能依靠别人代替思考，老是人云亦云。搞调查研究，既要对面上情况的综合考察，又要有对某一项目、某一单位的具体解剖。就是说，既要总揽全局，宏观在胸，还要条分缕析，微观在握。调查研究切忌浮光掠影，走马观花，要提倡一竿子扎到底。要直接到群众中去，听取他们的意见和要求，以求改进我们的工作。当前，新的形势提出了新的课题。

例如，实行宏观控制后，对本地区、本部门有哪些影响，需要解决哪些问题？物价、工资改革出台后，有哪些问题需要我们认真去解决的？产业结构改革的“盘子”怎么定，才能达到三业协调发展？即将开展的整党，在党员和干部中会出现哪些现实思想？如何因势利导地解决？等等，所有这些，只有通过调查研究，才能把问题搞清楚，才能把问题处理好，我们才能赢得工作的主动权。我们要求各乡镇和县机关各部门，下半年要根据自己的工作情况，抓好一二个专题调查，拿出一二份有份量的调查报告来，以求进一步兴起调查研究之风，推动各项工作的开展。

二是要扎扎实实多干实事。我们做每一项工作，不仅要有一般的号召，更要有具体的行动和措施，抓一件事成一件事，坚韧不拔，坚持下去，水滴石穿，抓出成效。多干实事，就是要抓好本地，本单位工作中的重点、难点和薄弱点。这样，就能突破一点，带动全局，以收事半功倍之效。多干实事，就是要将领导精力放在扎扎实实解决实际问题上。对于群众迫切需要解决的问题，要严肃对待，切切实实地帮助解决，决不能采取不负责任的官僚主义态度。多干实事，还要求我们一抓到底，务求见到成效，切忌抓抓放放，不了了之。鉴于下半年的工作任务很重，当前的新情况新问题较多，领导精力要相对集中，各种会议要注意控制。外出参观要严格掌握，送往迎来一切从简。多干实事，特别要强调切忌浮夸不实，切忌贪图虚名，成绩不能言过其实，速度不能掺杂水份，指标不能越高越好。据反映，有的企业，去年年底有虚报冒领的情况，希望有关单位领导引起重视，组织力量抓紧查实，并进行严肃处理，以教育本人，教育其他干部，杜绝此股歪风。

三是要切实关心群众生活。对党负责和对人民负责的一致性，是我们一切工作的出发点。各级领导干部在任何时候、任何场合，都不能忘记我们共产党人的根本宗旨是为人民服务。我们要坚决纠正严重脱离群众的不正之风，坚决克服不关心群众利益的官僚主义作风。当前，尤其要注意以下几点：第一，对群众最关心的物价问题，必须加强督促检查。有领导、有计划、有步骤地进行物价体系改革，群众是理解的，是能够接受的，但必须严格制止“乘机搭车”和乱涨价。有的单位刮起的强行搭卖风也应引起注意。据反映，有的地方农民卖猪结算现金时搭卖汽酒、咸猪头。农民兑换菜籽油的时候搭卖花生果，等等，引起群众的反感，希望有关部门重视这些问题。第二，必须继续抓好扶贫工作。目前，广大农民群众的生活水平有很大提高，但各地或多或少都还存在一些贫困户。帮助这部分人脱贫致富，是我们各级干部的职责所在。希望领导思想要重视，各个部门要配合，从扶志扶本入手，采取综合扶持措施，帮助这些人开辟生产门路，寻找致富途径，解决具体困难，逐步跟上全县人民的致富步伐。第三、必须大力加强安全生产。前一阶段，各类事故时有发生，必须引起注意。各级领导要把群众的安危时刻挂心上，一方面要大力宣传安全生产知识，另一方面要严格规章制度，经常督促检查，落实安全生产责任制，采取积极的防范措施，以确保国家和人民群众生命财产的安全。目前已进入盛夏，夏季卫生工作要突击抓一下，卫生部门、饮食服务部门在这方面要带一个好头。各工厂、各单位，也要认真做好防暑降温工作，确保职工身体健康。我们还要重视人民群众的来信来访，切实帮助群众解决实际困难。

另外，改进工作作风，很重要的一点，就是在我们党内、

在社会上出现了一些问题，要从我们领导本身去找原因，把我们领导的责任摆进去，总结经验教训，克服缺点错误。现在有些地方发生的一些问题，往往是同我们领导本身有这样那样的关系。因此，一个地区、一个部门或一个单位出现问题后，首先要认真查一查我们领导本身有没有做到以身作则，严于律己，廉洁奉公？有没有按党的原则办事，有没有大胆地去解决问题？我们在座的各位同志，都是在第一线担任领导工作的，要坚持原则，敢于负责，大胆工作，带头把党风搞好。

同志们！当前我们面临的形势和任务，决定我们的工作担子是重的，工作难度是大的，我们一定要认清形势，提高认识，转变作风，扎实工作，一定要把下半年工作做得更好。

## 吴江县人民政府工作报告

1985年4月9日在吴江县

第八届人民代表大会第二次会议上

吴江县县长 于 广 洲

各位代表：

我受县人民政府的委托，现在向大会作工作报告，请予审议。

### （一）1984年工作情况

1984年，我们在上级党委、政府和县委的领导下，依照县八届一次人代会提出的任务要求，团结全县人民，围绕经济翻番这个总目标，改革创新，开拓前进，各项工作都取得了很大

进展，经济建设出现了前所未有的大好局面。去年全县工农业总产值达到17.4亿元，比上年增长33.1%，社会主义精神文明建设也有明显进步和提高。纵观全局，可以说，过去的一年，是我县历史上经济建设增长速度最快的一年，是商品经济蓬勃发展、农副工三业全面增产的一年，是城乡人民生活获得较大改善的一年，也是社会风气和社会治安明显好转的一年。整个政治形势和经济形势都是令人振奋的。

### 一、农村商品生产活跃，产业结构改革有了良好的开端。

在农村，通过贯彻1984年中央一、四号文件，初步进行了产业结构改革，进一步完善了家庭联产承包责任制，加强了服务工作，农副业生产出现了全面、持续增长的好势头。1984年，全县农副业总产值4.26亿元，比上年增长32%。粮食总产量12.8亿斤，增长13.3%，创造了历史最高记录。多种经营总产值1.5亿多元，增长52%。生猪、禽蛋、毛兔、蚕茧、水产品以及瓜果蔬菜等大宗农副产品的产量都有较大增长。去年农副产品商品率又有新的提高，达到67.7%。副业产值在农副业总产值中所占比重又比1983年上升5%。农村的第三产业开始兴起，农民经营商业、饮食服务业、运输业和建筑业的人数迅速增加。去年，又有4.6万多个劳力从耕地上转移出来，到年底，从事非耕地经营的劳力已占农村总劳力的50.6%。务工务副劳力第一次超过务农劳力。全县还涌现了一大批专业户、重点户和新的经济联合体，在搞活农村经济，促进生产发展方面发挥了积极作用。事实表明，我县农业结构改革有了—一个良好开端，商品生产越来越活跃，农村经济正在进入一个新的发展阶段。

## 二、工业发展速度加快，后劲不断增强。

我们继续贯彻改革方针，全面推行“一包三改”，加强城乡联合协作和技术引进，抓紧企业整顿，进一步放开搞活，简政放权，增强了企业的活力，调动了广大干部职工的积极性，有力地促进了工业生产的发展。去年全县三级工业总产值13.1亿元，相当于1983年全县工农业产值的总和，比上年增长33.6%。尤其是乡镇（村）工业发展速度更快，总产值6.7亿元，净增2亿多元，增长47.6%。工业产品品种结构有了新的变化，产品质量稳定提高。开发了一批新产品、新品种、新花色。列入市重点考核的22只主要产品，质量稳定提高率在80%以上。继1983年新联丝织厂02双绉获得国家银质奖后，1984年新生丝织厂01双绉又获国家银质奖，还有2只产品被复评为部优质产品，14只产品获省优良产品称号。优质产品产值3,750万元，增长72.7%。现在，县乡两级都有一批名牌产品和拳头产品，在国内外市场上享有较高的声誉。企业素质有所改善，经营管理水平和经济效益也有提高。县乡镇678个企业，通过企业整顿，累计验收合格的有548个，占80.8%。工业生产的万元产值综合能耗比上年下降8.7%，可比产品成本、全员劳动生产率、产品销售、资金周转等经济技术指标也都好于上年。工业生产后劲进一步增强，开始进入了一个以引进先进技术为主的新阶段。去年以来，批准利用外资、引进设备的项目有27个，用汇额2,071万美元。与大中城市的经济技术协作范围不断扩大，项目迅速增多，到目前为止已发展到150多个。这些项目全部投产后，年产值约占全县工业总产值的1/4。

计划、物资部门在组织能源、原材料等方面作出了积极的



努力，为发展经济作出了贡献。交通、邮电、供电、基建等工作也取得很大进展。

### 三、内外贸易进一步扩大，财政收入有了新的增长。

商业、供销和外贸等部门坚持为工农业生产和人民生活服务，继续改革流通体制，不断拓宽流通渠道，扩大了内外贸易，繁荣了城乡经济。1984年，全县社会商品零售额3.6亿多元，比上年增长15.7%；农副产品收购总额2.2亿多元，增长24.7%。个体商业迅速发展，全县乡镇个体有证商贩已有8,100多户，比上年增加一倍多。集市贸易日趋活跃，全年成交额为3,645万元，增长15%。外贸收购额连续3年超1亿，去年完成1.18亿多元，增长5.8%。财政金融部门在支持工农业生产以及扶持农村“两户一体”发展方面做了大量工作，取得了较好的成绩。去年累计发放各项贷款15.1亿元，增长30.8%。财政收入突破了1亿元大关，达到1.01亿元，增长20.9%。国家征集能源开发资金和购买国库券的任务，都超额完成，社会保险事业也有新的发展。

### 四、城乡建设迈出了新的步伐，人民生活得到较多改善。

7个县属镇的总体规划，除了松陵、同里镇的规划已报省待批外，其余5个镇的规划已由市政府批准。各乡政府所在的集镇，也已完成了规划编制任务。公用事业建设步伐加快，“三废”治理得到加强，配套设施有所改善，城乡人民的工作、学习、生活环境进一步好转。用于城镇建设的3项费用比上年增长11%。城镇居民自来水普及率在85%以上。加强了城镇管理和市容整顿，城镇面貌进一步改观。新建农村公路27公里，

乡道375公里，农村桥梁193座，方便了群众生活。园林建设得到加强，绿化造林工作取得了新成绩。全县共绿化植树283万株，增长30%。正在修建的公园有3个，新建小块绿化和街心花坛440多个。社会福利事业和扶贫优抚工作进一步重视，新安置四残人员1,100多人。

随着生产的发展，人民生活水平有了改善。城镇职工由于调整工资，增加补贴，实行奖金不封顶等因素，实际收入增加。去年全民职工的年平均工资由708元提高到869元，集体职工的年平均工资由657元提高到793元。同时1,183名城镇青年得到安置。农民收入上升得更快，去年人均570元，比上年增长197元。城镇新建住房6.9万平方米，农村新建和翻建住房79.9万平方米，其中楼房约占1/5。年末城乡群众储蓄余额8636万元，比上年增长41%。由于收入增加，城乡人民对高档、耐用消费品的追求越来越迫切，电视机、电风扇、洗衣机、自行车、收录机等商品的销售量，都比上年有大幅度的增长。

### 五、科技工作进步较快，文教卫生等事业取得了可喜成果。

去年，通过贯彻“经济建设必须依靠科学技术，科学技术工作必须面向经济建设”的方针，积极组织科技交流、科学普及、技术咨询和协作攻关等活动，大力推广、应用新的科技成果，获得良好的经济效益和社会效益。全年共完成省市下达的科研项目10个，其中有2项获省重要科技成果奖，8项获市重要科技成果奖。群众性的科研活动和技术革新搞得也比较好，有36项获县重要科技成果奖。为适应经济发展的需要，建立了“科技开发公司”和“人才交流服务部”，一年来，共组织的开发协作项目29项，已完成19项，引进各类专业技术人员137人，

还为乡镇企业聘用科技人员131人。党的知识分子政策进一步落实，一批具有大中专文化的专业人员充实了各级领导班子，较好地发挥了广大科技人员在四化建设中的作用。

教育事业在加强幼儿教育、继续抓好小学普及教育的同时，按照经济建设的需要，进行了教育结构的初步改革。去年，全县职业中学招生人数由上年的960人增加到1,513人，有2,000多名干部职工上电大、夜大、职大和参加高等教育自学考试。重视了智力投资，去年教育总投资达243万元，办学条件得到了改善。文化、广播、电视等事业进一步发展，在宣传人民、教育人民、丰富人民精神生活方面发挥了很大作用。医疗卫生工作通过贯彻预防为主方针有了新的进步，医疗质量和城乡卫生面貌也有了较大改善。计划生育工作又有新的进展，去年，人口增长继续得到有效控制。群众性体育活动比较活跃，体育水平有所提高，在参加市级以上的比赛中，有28人次获个人第一名，19人次获个人第二名。

## **六、城乡社会风气明显好转，社会治安工作进一步加强。**

全县普遍加强了思想政治工作，围绕十二大总目标、总任务，进行了爱国主义、集体主义、社会主义、共产主义的思想和职业道德教育，开展了“五讲四美三热爱”和建创文明单位、“五好家庭”活动，取得了较好的效果。去年，共评出文明单位203个，其中市级文明单位23个，五好家庭98个，还有20人被评为省劳动模范。

坚持了综合治理，狠抓了社会治安的整顿工作。在全县范围内广泛开展法制宣传活动，广大干部群众的法制观念进一步增强。继续有领导、有计划、有步骤地开展了严厉打击严重刑

事犯罪和严重经济犯罪活动的斗争，同时，对失足青少年进行了教育、感化和挽救，促进了社会治安的好转。各类刑事案件和治安案件分别比上年下降22.3%和72.9%。进一步健全了三级调解网，及时调处了一批民事纠纷，为促进安定团结，预防、减少刑事犯罪起到了积极的作用。

民兵建设和武器装备管理等都有了加强。征兵、招飞和预备役工作圆满完成任务。外事、民政、侨务、宗教和对台工作也都取得了较好的成绩。

各位代表，1984年的成绩是来之不易的。这是坚决贯彻调整、改革、整顿、提高方针和执行对内搞活经济、对外实行开放政策的结果，是全县工人、农民、知识分子和干部，以及各界爱国人士团结一致，坚持改革，艰苦努力的结果，也是同中国人民解放军驻吴江部队的大力支持分不开的。在这里，我代表县人民政府，向全县各条战线上的广大干部群众和驻吴江部队指战员，致以崇高的敬意！

在的大好形势面前，我们要保持清醒头脑。尽管去年我县在各方面都取得了较大的成绩，但与先进县市相比，还存在着较大的差距，乡村之间、企业之间不平衡性也很大。从政府工作来看，主要是抓改革还不够大胆，步子还不快。在开放、搞活的过程中，我们考虑微观搞活比较多，考虑宏观控制比较少，总揽经济全局还不够，对新形势下出现的新的不正之风认识不足，制止纠正不够及时。领导的知识水平和决策能力，与飞速发展的新形势、与经济建设的繁重任务，也不那么适应。政府机关的工作作风还不够深入，办事效率还不够高。我们恳切希望各位代表对政府的工作提出批评、建议，以进一步推进我们的工作。

## (二) 1985年工作任务

各位代表，1985年是执行党的十二届三中全会《决定》，全面进行经济体制改革的第一年，也是做好对外开放工作，建立内外结合型以外向型为主经济的重要一年。做好今年的工作，对于加快经济建设，实现社会风气的进一步好转，以及我县今后经济、社会的发展，将产生重大的影响。我们全县上下一定要更加珍惜当前的大好时光，勇于创新，扎实工作，向着新的胜利进军。

根据上级政府的有关精神和我县的实际情况，1985年全县工作总的要求是，认真贯彻执行党的十二届三中全会《决定》和六届全国人大三次会议精神，以经济工作为中心，继续解放思想，坚持实事求是，对内更大胆搞活，对外更大胆开放，积极发展横向经济联系，加速城乡经济向外向型为主经济的转变，在不断提高经济效益的前提下，保证工农业生产、国民收入和财政收入有一个较大的增长，在物质文明和精神文明建设两个方面取得新的进展，为祖国富强、人民富裕作出新的贡献。

最近，赵紫阳总理在政府工作报告中强调指出，在国民经济建设中必须坚持实事求是、稳步前进的方针。根据这个精神，我县1985年的主要经济指标安排如下：

全县工农业总产值的增长为“保四争六”，就是工农业总产值确保增4亿元，达到21.4亿元，比1984年增长23%，争取增6亿元，达到23.4亿元，增长34.5%。

工业方面，工业总产值完成16.6亿元，增加3.5亿元，增长26.7%，争取18.1亿元，增加5亿元，增长38.2%。其中乡镇工业产值9亿元，争取10亿元。经过努力争取出现一批三业产值

突破一亿元的乡、超千万元的村和产值超千万元的乡镇企业。

农业方面，农副业总产值完成4.6亿元，增加3,400万元，增长8%；争取5.1亿元，增加8,400万元，增长19.7%。

财政收入方面，今年市下达我县财政收入任务11,056万元，比1984年实绩增长8.8%。

商业方面，社会商品零售额4亿元，增长9.6%，外贸收购额1.2亿元。

人民生活方面，农村人均收入增加100元，城镇职工收入也有较多的增加。在发展生产的基础上，尽最大努力，解决人民群众衣、食、住、行方面的问题。

实现上述奋斗目标，我们要切实抓好以下几个方面：

### 一、深入进行经济体制改革，在增强企业活力方面有个新突破。

按照《决定》精神，今年将全面开展经济体制改革。我们必须坚持坚定不移、慎重初战、务求必胜的方针，在改革的总方向、总目标上，坚定不移，不失时机地迈出重要的一步；在具体步骤、具体行动上，谨慎从事，“摸着石头过河”，防止出现大的失误。特别是将要进行的价格和工资改革，不仅涉及经济生活的各个方面，而且牵动千家万户，务必按照中央和省市的部署，积极而稳妥地进行。

随着整个经济体制改革的全面展开，要抓的事情很多，我们一定要紧紧围绕增强企业活力这个中心环节来进行。首先，政府部门要简政放权，这是搞活企业的首要条件。《决定》规定的企业“六权”，要一放到底，不能层层克扣，中间“截留”。上级已定的各项改革措施，一定要一项一项贯彻落实到

企业。各个企业要敢于理直气壮地、正确地行使中央和国务院赋予的各种权力。其次，逐步推行厂长（经理）负责制。厂长（经理）要对本企业的生产和经营管理统一指挥，全权负责，同时也代表国家利益，把国家的利益放在第一位，正确处理三者关系。我们要按照省市的要求，认真抓好试点，在县属企业中分期分批推行厂长（经理）负责制。乡镇企业也要分批推行厂长（经理）负责制。第三，不断改革和完善企业内部经济责任制，进一步解决职工吃企业“大锅饭”的问题。要积极推行企业工资总额、奖金同经济效益挂钩，允许经营得好的企业增加收入，干得好的职工多得，贡献大的厂长、经理、技术人员同职工的工资拉开档次。与此同时，要继续抓好劳动制度、干部制度等各项改革，使企业的活力能够真正发挥出来。

## 二、继续调整农村产业结构，在活跃农村经济方面取得新进展。

今年中央一号文件，制定了进一步活跃农村经济的10项政策。它的一个重要精神是改革农产品的统派购制度，以此作为整个价格体系改革的突破口。文件指出，沿海三角洲地区要逐步形成“贸工农”型生产结构。这实际上揭开了第二次农村经济体制改革的序幕，就是要在实行联产承包制的基础上，进一步调整产业结构。当前形势清楚地表明，农业生产进行结构性的调整已是时代的迫切要求，势在必行，非走这条路子不可。

要进一步调整种植业内部结构和种养业之间的比重。在提高粮食单位面积产量、改良粮食品种的前提下，大力发展经济作物。今年计划适当压缩双季稻面积，套夹种面积扩大到8万亩，新增桑树3万亩，桔树0.5万亩，其他经济作物也要根据



市场需要及时更换品种，逐步扩大面积，以建立起新型的种植业结构。进一步发展畜牧业和水产业，要从扩大外贸出口和满足市场需要出发，重点抓好猪、兔、禽、鱼、蚕、奶牛以及瓜果蔬菜等副食品的生产。今年生猪出栏保持47万头，水产品力争50万担，毛兔圈存突破100万只，蚕茧达到8万担。

振兴乡村工业，大力开发第三产业是调整农村产业结构的重点。乡村工业要冲破“三就地四服务”的框框，按照内外贸市场的需要来调整行业和产品结构。对传统产品、名优特产品和适销对路产品要组织各方面的力量给予支持，扩大批量生产。要把饲料工业、食品工业等新兴工业发展起来，加快粮食转化，使更多的农副产品加工增值。农民家庭工业是与土地联产承包到户的形式相适应的，应从多方面给予扶持和引导，使家庭工业在农村产业结构调整中获得健康发展。发展第三产业是加速农村产业结构调整，搞活经济的一个好办法。要放手让农民进入流通领域，大力发展集体的、个体的商业、服务业，鼓励互相竞争，繁荣活跃市场。交通运输业应该有个大发展。大力提倡社会集资修建公路和桥梁，以改善交通条件，繁荣运输事业。同时，积极创造条件，把目前在农村还是十分落后的咨询服务、科技开发、邮政电讯、信息传递等发展起来，开拓与现代化经济活动相适应的新服务领域，建立起内容广泛、形式多样、及时方便的为生产、生活服务的系统。

为了加速农村产业结构调整，生产手段也必须逐步向现代化、专业化转移。从现在起就要着眼在农副业生产领域内，从传统的农业转到现代化农业上来，从小商品生产转到大商品生产上来，从综合型转到专业化上来。尽可能采用新工具、新技术、新工艺，把大量劳动力从传统的落后的条件下解放出来，

向工商运建服转移。现有乡村植保、种子、农机、水利等服务机构要进一步完善和强化，贮运、包装、加工、肥药供应等也必须逐步实行专业化、社会化。只有这样，才能逐步实现种植科学化、加工专业化、经营商品化，促使农业生产的更快发展。

### 三、积极发展横向经济联系，在促进城乡经济向外向型转变方面创出新路子。

按照中央对珠江、长江三角洲等地区实行进一步开放的部署，苏州市也是经济开放区之一。这对我们来说，将是又一个历史性的、带有全局性的大转变，对我县经济的振兴将有极大的推动作用。前几年，我县对外经济贸易虽然不断扩大，但在整个经济中占的比重仍然很小，出口贸易的增长与工农业生产的增长不相适应。我们要抓住这个有利时机，充分利用紧靠大中城市的地理优势，敞开大门，发展多渠道、多层次、多形式的经济技术协作，运用县内县外两种资源，开拓国内国外两个市场，学会对内对外两套本领，在促进我县经济向外向型转变方面创出新路子。

在对外开放方面，要大力加快技术引进的步伐。去年以来，我县利用外资引进技术取得了较好的进展，但引进项目的建设速度较慢，大量工作在后面。今年要继续加快步伐，在技术引进上有一个新突破。政府有关部门，要十分重视引进项目的技术经济论证和可行性研究，成熟一批，引进一批，并做好消化、吸收、转移与创新工作。我们打算在近期内对各乡镇、各工厂搞引进工作的人员，进行专门培训，学习有关政策法规，掌握利用外资引进技术的基本知识，以适应工作的需要。同时，

积极做好对外开放的准备工作，加快基础设施建设，尽快创造一个良好的投资环境。

在对内搞活方面，要积极发展多种形式的城乡经济联合。这是促进城乡经济向外向型经济转变的一条重要途径。我们有着得天独厚的地理环境，有着较好的资源条件和良好的发展城乡关系的基础。要抓紧城市经济体制改革的有利时机，进一步扩大经济协作。全县上下，各行各业一齐动手，利用各种关系和渠道，大力引进人才、技术、资金、项目、产品，开展技术协作、成果转让、合资经营、工商工贸合营等多种形式的经济联合。与此同时，要认真组织好县内的经济联合，通过“厂乡挂钩”、“产品扩散”、“零部件加工”，组织农工商联合体和抓住名牌、拳头产品，组织县乡村一条龙配套生产等形式，把适宜乡村办的行业和产品尽量扩散出去。还要加快向农村的技术转让、人才流动。继续扶持工业薄弱乡村，组织县机关有关部门实行挂钩定点帮助，促进县乡村协调发展。

#### 四、大力加强财贸工作，在搞活流通、繁荣城乡经济方面作出新贡献。

财贸工作对于发展城乡经济具有举足轻重的作用。要继续端正业务指导思想，树立为经济全局服务的观点，积极支持发展商品生产。按照社会主义经济的原则，改革商业体制，调整购销政策和购销方式，继续发挥国营商业的主渠道作用。同时，要大力发展集体和个体商业，积极鼓励和支持农民进城经营第三产业。小型国营商业、服务业要分别实行“国家所有、集体经营”，也可转为集体企业或租赁给个人经营。要善始善终搞好供销社体制改革，使其真正成为收购、加工、储存、运

输、推销等综合服务中心。尤其在取消农副产品统派购制度以后，供销社要突破老框框，开拓新的服务领域。外贸出口要积极开展代理、易货及灵活贸易等业务，实行工贸、农贸、技贸结合，争取一部分企业对外成交，直接出口。财政、税务和金融部门要学会生财、聚财、用财的理财之道，把工作的重点放在支持农村产业结构的调整，发展乡镇工业和第三产业，促进企业的技术改造等方面，以培养和开辟财源。生产和流通部门要紧密配合，努力增收节支，多方筹集和用好用活建设资金。税务工作要坚持实行“欲取先予”的上策，大力培植、涵养财源，促进生产发展。要积极完成财政收入任务和国库券认购任务，确保国家重点建设。

## 五、高度重视智力开发，在人才培养、引进和使用方面迈出新步伐。

随着经济体制改革的不断深入和经济建设的飞速发展，迫切需要大批既有现代化的经济、技术知识，又有革新精神、勇于开拓、善于经营、能够开创新局面的经营管理人才。为此，我们必须尊重知识，尊重人才，从实现四化的战略高度把智力开发抓紧抓好。

要采取多种形式加快人才培养。一是和大专院校、科研单位挂钩，选拔人才定向培训，今年计划选送250名。二是建立培训基地，加强干部、职工的对口培训。县丝绸职工中专、工业学校和乡镇工业干部学校，要充实师资力量，进一步提高教育质量。继续办好电大、夜大等职业大学。特别要抓好经济管理干部的培训，缺什么，补什么，干什么，学什么，为经济建设培训出更多的人才。三是抓好基础教育。普通教育是基础教

育，要通过多种渠道筹集教育基金，调动各方面办学的积极性，发展教育事业。现有学校要积极发展校办工业，增强自身的发展活力。各部门要从产品、信息、技术、人才、管理、资金、原材料等多方面支持发展校办工业。

在自己动手培养人才的同时，还要大胆引进急需的各种人才，这是见效快、得益大的一条人才开发捷径。近年来我县直接引进的各类技术人员，在经济建设中发挥了积极的作用。今年要把引进的步子迈得再快一点，对急需的科技人才，门要开得再大一点，人事部门和各个有关部门要拓宽渠道，落实好引进对象。各级都要关心人才引进，积极推荐人才。要进一步推行各种形式的招聘制度。乡镇企业的人才引进应当放得更开、搞得更活。总之，渠道要畅通，形式要多样，待遇要优惠，以加快人才引进的步伐。

引进人才、培训人才的目的是为了使用人才，充分发挥他们的作用。为此，对引进的各类技术人员要做到引得进、留得住、用其长；对用非所学、用非所长的要进行调整；要把社会办学培养的人才切实管起来，合理使用起来；乡镇企业中有一定专长的技术人员，在年内抓紧评定相应技术职称，享受相应待遇；努力提高教师的政治地位和经济待遇，使教师工作真正成为社会上最受人尊敬，最使人羡慕的职业之一。各地区、各部门都要为各类专业人才发挥才智、施展身手创造良好的条件，有突出贡献的给予重奖，调动一切积极因素，为振兴经济服务。

## 六、切实抓紧城乡建设，努力使人民生活水平有个新提高。

八届一次人代会提出。1984年在加强城乡建设、改善人民

生活方面要办好10件事。一年来，经过全县上下的共同努力，这10件事，大部分已经或者正在得到解决。我们必须继续坚持在发展生产的基础上逐步改善人民生活和艰苦奋斗、勤俭建国的方针，按照量入为出、量力而行的原则，尽最大努力，再办好几件事：抓紧吴江发电厂建设；恢复吴江师范学校；新建城镇职工住宅8万平方米；修建乡村道路160公里，城镇道路9.7公里，新建桥梁206座；完成盛泽镇第二期防洪工程；吴江水泥厂粉尘回收工程争取在上半年完工；建设好盛泽中心医院；筹建全县幼托中心和一个体育运动场。

## 七、认真搞好思想文化建设，在精神文明建设方面取得新成绩。

在新的一年里，我们要继续坚持两个文明一起抓，从思想建设和文化建设两个方面，大力加强社会主义精神文明建设。

在思想建设方面，围绕经济建设的战略目标和经济体制改革，组织干部群众深入学习《中共中央关于经济体制改革的决定》和中央一系列方针政策，把思想认识统一到《决定》精神上来，破除妨碍改革的旧思想、旧习惯，自觉地站在各项改革的前列。加强思想政治工作，教育全县人民做到有理想、有道德、有文化、守纪律，特别要教育青年一代，树立共产主义的远大理想，有严格的组织纪律性。在全社会倡导文明、健康、科学的生活方式，振奋积极、向上、进取的革命精神，坚持“五讲四美三热爱”，继续推进城乡文明单位的建设，开展多种形式的共建精神文明的群众性活动和五好家庭活动，促进社会风气的进一步好转。今年全县计划建成文明单位300个。

在文化建设方面，大力加强科技、教育、文化、卫生和体



育工作。科技工作要认真贯彻执行《中共中央关于科学技术体制改革的决定》精神，坚持科技为经济建设服务的方针，围绕工农业生产中的重大课题，组织协作攻关。改革科技体制，加速科技成果向生产力的转化。开拓技术市场，通过技术咨询、技术承包、技术培训、难题招标等多种方式开展科技成果转让。教育工作要全面贯彻党的教育方针，抓紧教育结构改革，努力提高教育质量。鼓励和支持各种形式的社会办学，积极抓好各种业余教育，大力发展中等专业教育和职业教育。各个乡都要成立成人教育中心校。继续普及初等教育，扫除文盲，争取适龄儿童入学率和在校学生毕业率都能有所提高。今年所有乡镇都要建成文化中心，进一步活跃和丰富人民生活。卫生工作的重点是，控制几种危害大的传染病，降低各种疾病的发病率。为此，要大抓环境卫生、饮食卫生、水改粪管，加强医院管理和卫生队伍的建设，不断提高医疗技术水平和服务质量。计划生育工作要在推行晚婚、晚育、少生、优生方面做艰苦细致的工作，落实各项政策措施，确保全县人口出生率稳定在15‰以下。体育、广播、电视等事业要进一步发展。档案工作，特别是科技档案要加强，更好地为经济建设服务。

要进一步搞好城乡社会治安工作，继续严厉打击严重刑事犯罪和严重经济犯罪活动，加强综合治理，使社会秩序进一步好转。同时抓紧健全行政和经济法规，大力开展法制宣传，让法律渗透到经济建设和社会生活中去。要加强民兵建设，做好征兵、招飞、预备役工作。广泛开展拥军优属活动，加强军政军民团结，进一步巩固和发展安定团结的政治局面，创造良好的社会环境，让广大人民群众心情舒畅，一心一意搞四化。



### (三) 努力改进和加强政府工作

各位代表，1984年，我们依照县八届一次人代会精神，把改进政府工作，转变工作作风，作为一件大事来抓。我们围绕经济建设，对不适应生产力发展的管理形式、规章制度进行了改革，积极打破束缚思想、束缚手脚的一些条条框框，把部分权力下放给基层和企业，较好地发挥了基层和企业的积极性。同时注意做好服务工作，为经济发展创造条件，提供方便。对政府工作人员建立了岗位责任制，逐级落实权限和责任，较好地克服了分工不清、职责不明的状况。我们还经常向本届人大常委会汇报工作，接受监督，并按照民主集中制的原则，初步建立、健全了民主生活和正常的工作秩序。在上次县人代会上，代表们提出的373件建议、批评与意见，县政协委员以及省市人大、政协转来的建议、批评与意见，县政府已分别情况，作了答复，其中大部分办理落实。对人民来信来访，各级政府也都进行了认真的接待和处理。去年，我们在改进政府工作方面，作出了努力，取得了一定的进步。但是，形势在飞速发展，改革在逐步深入，这就对政府工作提出了更高的要求。为此，必须进一步改进和加强政府工作，使其与当前改革的形势相适应，更好地担负起领导和组织两个文明建设的繁重任务。

#### 一、把政府工作的重点，切实转移到经济工作上来。

领导和组织经济建设，是我们国家各级政府机构的一项基本职能。对这个基本职能，政府机关的每个部门和工作人员，都应有充分的认识，自觉把领导精力集中到四化建设上来，把

部门工作汇合到实现经济翻番的洪流中去。必须坚决实行政企职责分开，简政放权，按照十二届三中全会《决定》提出的政府机构管理经济的八项主要职能进行改革，摆脱事务圈子，集中主要精力，着重搞好经济方面的宏观决策，制订经济和社会发展战略、计划、方针和政策，制订并执行经济法规，掌握和运用经济手段，以及组织协调等，促进经济的合理运行。必须克服“文山会海”和老一套的领导方法，精简会议，减少文件报表，提倡到基层去办公，到现场去解决问题。每个部门和工作人员都必须牢记四化建设、经济翻番这个全局，真正做到“议大事，懂全局，管本行”，围绕经济建设做好部门工作和本职工作，为今年我县工农业总产值超过20亿这个目标，上下一心，步调一致，作出自己的新贡献。

## 二、围绕总任务、总目标，做好服务工作。

围绕总任务、总目标做好服务工作，这是我们改进政府工作的一个重要指导思想。要改变过去长期形成的那种领导机关依靠行政权力和采取行政办法指挥基层，支配企业，让基层和企业围绕领导机关转的局面，使各级政府机关切实把自己的全部工作转移到为发展商品生产服务，为基层和企业服务，为国家的繁荣和吴江人民的富裕幸福服务的轨道上来。要积极为基层和企业做好各种服务工作，包括提供市场信息，接受法律咨询，加强技术指导，组织技术开发和人才培养，帮助发展横向联营，以及搞好有关的生产和生活服务等等。由“指挥”变为“服务”，这是政府工作的一个很大转变。每个政府工作人员都要从思想上提高认识，牢记全心全意为人民服务这个根本宗旨，以人民“公仆”的身份自觉当好“服务员”。做好服务工

作必须加强调查研究。要抽出更多的时间，到群众中去，到实践中去，听取意见，掌握情况，及时了解群众的需求，提供周到的服务，依靠服务的质量和水平取得基层和企业的信赖，推动经济建设的发展。同时还要自觉接受群众监督，欢迎人民代表和政协委员视察工作，提出宝贵的建议和意见，使我们的服务工作做得更好。

### 三、坚决刹住和纠正新的不正之风，确保改革健康发展。

在当前改革、搞活、开放的新形势下，出现了一些新的不正之风。这些新的不正之风，在我们吴江也不同程度存在，有的还比较严重。比如政府机关和政府工作人员经商办企业；巧立名目滥发奖金实物；利用权力倒买倒卖紧缺物资，哄抬物价，从中牟利；请客送礼，行贿受贿，乱发纪念品等等。这些新的不正之风，虽然表现形式不同，但实质是一样的，都是不顾国家和人民利益，为个人或小单位谋私利，是新形势下扩大了以权谋私。如果不坚决刹住和纠正，必然会干扰和阻碍改革、开放、搞活经济，必然会冲击破坏来之不易的、欣欣向荣的大好形势，必然会毁掉一大批政府干部和工作人员。所以我们要把刹住和纠正新的不正之风作为改进和加强政府工作的一个重要内容。要坚决贯彻党中央和国务院的各项规定，本着先刹住、再查清，既积极、又稳妥的精神，采取经济的、行政的、法律的手段，刹住和纠正这些不正之风。在具体处理的时候，要按照政策，分清情况，慎重行事。对由于在改革中缺乏经验、界限不清办了错事的，应着重教育，吸取教训。对为本单位或小团体谋取不正当利益的，应没收其不正当收入，并给予情节严重者以必要的处分。对借改革之机，违法乱纪、营私舞弊、中饱私

裹者，决不能姑息纵容，必须彻查严办。对一切严重的经济犯罪分子，必须继续给予严厉打击。同时对严守纪律、勇于检举揭发不正之风的工作人员，要保护和表扬。今后财政、审计、物价、工商行政管理部门，都要有效地履行监督和检查的职责。总之，对新的不正之风，既要坚决刹住和纠正，又要注意保护和发扬干部群众勇于开拓创新的积极性，使大家自觉同党中央保持一致，有令必行，有禁必止，确保社会主义建设事业沿着正确的方向健康发展。

#### 四、努力提高政府工作人员的素质，适应四化建设新形势，

实践证明，四化建设越来越要求我们的政府工作人员掌握更多的专业知识、管理知识和科学知识。但目前缺乏专业知识、管理知识和科学知识的情况却普遍存在。许多同志往往凭老经验办事，在当前的新形势下，遇到了不少困难。为此，必须加强业务学习和技术培训。各级政府和有关部门要举办各种专业培训班，分批轮训在职人员，提高业务水平和工作能力；要选送工作好、文化高、年纪轻的同志到专业性院校脱产学习，培养骨干；要抓好自学，鼓励业务进修，支持工作人员利用业余时间上夜大、函大、刊大和自修大学。我们要通过培训，使每个政府工作人员都能熟悉业务，掌握专业知识。要把年纪轻、有文化、懂业务、会管理、热心为群众谋利益的能人提拔到领导岗位上来，改善政府各级领导班子的年龄结构和知识结构，使其成为四化建设称职的领导者 and 组织者。

要加强全心全意为人民服务的思想教育，教育政府工作人员牢牢记住带领人民努力奋斗，使国家强盛、人民富裕幸福是我们的根本宗旨，坚持实事求是、一切从实际出发的思想路

线，不搞浮夸，不图虚名，勤恳扎实地工作，在改革、开放、搞活中，讲理想，讲前途，讲吃苦在前、享受在后，讲局部利益服从整体利益、个人利益服从国家和人民的利益；坚持原则，遵纪守法，敢于同一切违法乱纪、铺张浪费行为作斗争，做一个廉洁奉公、艰苦奋斗、为国为民尽责的模范工作者。

四化建设是全体人民的共同任务，为了加快建设速度，我们要团结和依靠社会各方面的力量，调动各方面的积极性。要支持工会、共青团、妇联、科协、侨联等群众团体的活动，并希望他们动员群众协助政府做好各项工作，共同为加快两个文明建设出谋献策，奋发工作。

中国共产党是全中国人民的领导核心。各级政府要自觉置于各级党委的领导之下，认真贯彻党的路线，确保党和国家的方针、政策的正确贯彻和实施。

各位代表，1985年是六五计划的最后一年，我们要坚决贯彻十二届三中全会《决定》，依照六届全国人大三次会议精神，坚持四项基本原则，团结全县干部群众，同心同德，谦虚谨慎，奋发努力，乘胜前进，为推进经济体制改革，为实现国家的富强，吴江的繁荣，人民的富裕而努力奋斗！

## 地 理

（位置与面积） 吴江县位于江苏省东南部。东接上海市青浦区，南连浙江省嘉兴市和桐乡县，西临太湖，北靠吴县，东南与浙江省嘉善县毗邻，东北和昆山县接壤。县人民政府驻松陵镇（东经 $120^{\circ}38'$ ，北纬 $31^{\circ}09'$ ）。全县总面积为1,234平方公里。

## 概 况

（地貌特征） 吴江县全境无山，为苏嘉湖平原之一部分。全县地势低洼，地面高程3~4米。境内水道纵横，湖荡众多，大泾河纵贯南北，太浦河横穿东西。水面积占全县总面积的27.7%。土壤为淤积而成，以粘土质的青紫土和壤土质的黄松土为主。其次为小粉土，还有少量的灰土和滩地土。

（水文气候） 吴江县地处亚热带北缘地区，终年四季分明，全县气候温和湿润，雨量充沛。常年平均气温在 $15.7^{\circ}\text{C}$ ~ $15.8^{\circ}\text{C}$ ，最高温度 $36.3^{\circ}\text{C}$ ，最低温度零下 $8.2^{\circ}\text{C}$ 。无霜期长达250天左右，年平均降雨量为1,034~1,100毫米，常年日照2,100小时。给发展农副业生产带来了优越的自然条件。

（交通） 吴江县水陆交通方便，京杭大运河纵贯南北，以苏嘉、苏湖、青平公路为干线的公路网，通达全县各乡镇。境内众多的小城镇市面繁荣，富有江南水乡特色。四周紧靠沪宁、苏杭等大中城市，经济联系十分密切，是长江三角洲经济发达地区之一。

（档案局）

## 地 理

〔位置与面积〕 吴江县位于江苏省东南部。东接上海市青浦县，南连浙江省嘉兴市和桐乡县，西临太湖，北靠吴县，东南与浙江省嘉善县毗邻，东北和昆山县接壤。县人民政府驻松陵镇（东经 $120^{\circ}38'$ ，北纬 $31^{\circ}09'$ ）。全县总面积为1,234平方公里。

〔地貌特征〕 吴江县全境无山，为苏嘉湖平原之一部分。全县地势低洼，地面高程3~4米。境内水道纵横，湖荡棋布，大运河纵贯南北，太浦河横穿东西。水面积占全县总面积的27.7%。土壤为湖积而成，以粘土质的青紫土和壤土质的黄松土为主。其次为小粉土，还有少量的灰土和滩地土。

〔水文气候〕 吴江县地处亚热带北缘地区，终年四季分明，全县气候温和湿润，雨量充沛。常年平均气温在 $15.7\sim 15.8^{\circ}\text{C}$ ，最高温度 $36.3^{\circ}\text{C}$ 。最低温度零下 $8.2^{\circ}\text{C}$ 。无霜期长达250天左右，年平均降雨量为1,034~1,100毫米，常年日照2,100小时。给发展农副业生产带来了优越的自然条件。

〔交通〕 吴江县水陆交通方便，京杭大运河纵贯南北，以苏嘉、苏湖、青平公路为干线的公路网，通达全县各乡镇。境内众多的小城镇市面繁荣，富有江南水乡特色。四周紧靠沪宁苏杭等大中城市，经济联系十分密切，是长江三角洲经济发达地区之一。

（档案局）



吴江县政区图

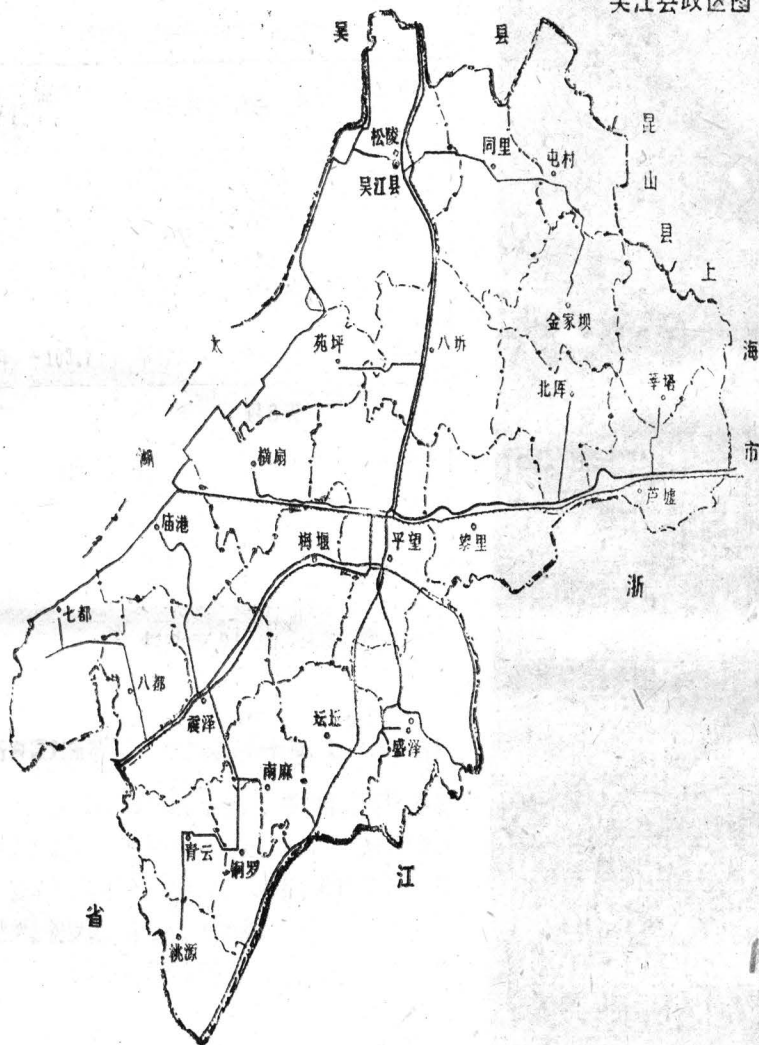

1985年与1980~1984年梅雨比较

年 份	梅雨量 (mm)	入梅日期	出梅日期	持续时间 (天)
1985年	134.3	6月22日	7月6日	14
比1984年	+36.4	迟4天	早1天	-5
比1983年	-103.5	迟3天	早12天	-15
比1982年	-103.7	早17天	早19天	-2
比1981年	-46.9	早2天	迟3天	5
比1980年	84.2	迟13天	早14天	-27

## 行政区划

〔行政区划概况〕 吴江县共有7个镇，17个乡。它们是：

松陵镇、盛泽镇、同里镇、震泽镇、黎里镇、平望镇、芦墟镇、八坼乡、菀坪乡、屯村乡、莘塔乡、北厍乡、金家坝乡、梅堰乡、盛泽乡、坛丘乡、南麻乡、八都乡、横扇乡、七都乡、庙港乡、铜罗乡、青云乡、桃源乡。

# 吴江县行政区划统计表

乡、镇名称	街	道	村
松陵镇	11		29
盛泽镇	16		32
同里镇	7		26
震泽镇	7		29
黎里镇	9		27
平望镇	7		32
芦墟镇	5		22
八坼乡			31
菀坪乡			17
屯村乡			20
莘塔乡			21
北厍乡			28
金家坝乡			27
梅堰乡			21
盛泽乡			32
坛丘乡			23

续表

乡、镇名称	街 道	村
南 麻 乡		16
八 都 乡		23
横 扇 乡		21
七 都 乡		28
庙 港 乡		21
铜 罗 乡		16
青 云 乡		21
桃 源 乡		20

(档案局)

## 人 民

(人口) 吴江县1985年末总人口733,017人,其中:非农业人口163,265人,占总人口的22.27%。农业人口为569,752人,占总人口的77.73%。按性别分:男性372,425人,占总人数的50.8%;女性360,592人,占总人数的49.2%。

根据1982年人口普查统计,全县人口中,具有大学毕业文化程度的1,434人,具有大学肄业文化程度的(包括大学在校生)269人,具有高中文化程度的31,181人,具有初中文化程度的128,963人,具有小学文化程度的251,057人,文盲半文盲

239,594人。

〔民族〕 吴江县有5个少数民族，共49户，79人。其中回族66人，僮族6人，满族5人，畲族1人，苗族1人。根据党的民族政策，尊重他们的民族习惯。如回民的肉贴每人增加4元，植物油每人每月增加1两，回民开斋节给假一天。

〔华侨〕 吴江县在海外的侨胞及外籍华人614人，在港澳的同胞541人，去台湾的同胞772人。他们中比较知名的有美籍华人“钢铁大王”唐仲英（原籍盛泽）。美籍华人、全美王太裔商会会长徐叔源（原籍震泽），台湾国民党立法委员评议委员仲肇湘（原籍盛泽）。县内有归国华侨2人，台湾籍同胞1人，侨眷946人，港澳同胞眷属1,143人，去台人员的亲属1,581人。

〔宗教〕 吴江县有3种宗教：基督教、天主教、佛教。其中基督教（耶稣教）信徒993人，慕道友2,362人；天主教147户，信徒368人；佛教居士96人。解放后在党的宗教政策保障下，教徒的正当宗教活动受到尊重，教堂等建筑物也得到了相应的修缮和保护。

《吴江县志》 吴江县历次人口普查数 单位：人

项 目	合 计	男	女
第一次人口普查数 (1953年)	561673	288610	273063
第二次人口普查数 (1964年)	629830	323561	306269
第三次人口普查数 (1983年)	726767	370218	356549

吴江县解放后历年城乡人口数

年度	城 镇	农 村	年度	城 镇	农 村
1949	79043	389588	1980	78182	638875
1957	79051	454406	1981	80212	644241
1962	72778	469112	1982	81774	648637
1970	60206	597125	1983	82953	648173
1975	63532	629587	1984	85820	644699
1978	66521	641666	1985	90766	642251
1979	75789	636460			

## 吴江历史简述

吴江县始建于唐末五代，吴越王钱鏐以兵除暴乱，保境息民，于后梁开平三年（公元909年）割吴县南部地区和嘉兴北

境平望、震泽等地置吴江县，县府设松陵镇。据《吴江县志》称：“吴江者以江属吴县故也，分置县者隧取名”。吴江自置县以来，已有1,070余年，其间至元朝成宗元贞二年（公元1296年）吴江县升为州，明太祖洪武二年（公元1369年）仍改为县，至清朝雍正四年（公元1726年）吴江县划分为两个县，将偏西之地置震泽县，偏东之地仍为吴江县，至建立民国时（公元1912年），震泽县仍并入吴江县，1937年11月，吴江县被日寇侵占，成立吴江县公署，1945年9月，日本帝国主义投降后，国民党建立吴江县政府，1949年4月解放，设吴江县人民政府至今。

〔历史上的人文荟萃之地〕 早在北宋庆历八年，吴江修成了声名远扬、宏伟壮观的垂虹桥，长达200余丈，消除了苏杭驿道最后一个险要的大渡口。从此，吴江成为东南舟车都会。环绕垂虹桥水域的有古华严讲寺、七级宝塔、孔庙、学宫、三高祠、三忠祠、鲈乡亭、垂虹亭、钓雪亭以及钓雪滩上的园林楼阁等游观建筑，使吴江成为闻名天下的风景区。历代文人留下了许多脍炙人口的诗篇。如苏舜钦：“云头艳艳开金饼，水面沉沉卧彩虹。”杨杰：“八十丈晴虹卧影，一千顷玉碧无瑕。”和郑獬：“插天蟠蜨玉腰阔，跨海鲸鲵金背高。”是无数垂虹桥诗中最著名的三联。

——西汉末年的严忌（原名庄忌，以避明帝讳改姓），是文名稍逊司马相如的大辞章家，世称严夫子，后之学者称他为吴郡文学之祖。死后葬于县西南隅烂溪之畔，墓没水中，有石阙峙立，命为严墓，即如今铜罗的旧名。严忌著有《哀时命赋》，此篇即哀屈原之忠贞不遇，也借以自叹景帝不好词赋，无所得志。



南宋后期著名文人，参知政事范成大在石湖（当时属吴江），建造了山水相依，沿湖亭台相望的石湖别墅，状元、少师、刑部尚书黄由与工画的胡氏夫人在垂虹桥南修造了盘野别业，从姜夔、陆游、杨万里、张炎等名人在吴江留下的诗句可见，当时吴江已成为文人频繁交往的胜地。

元代时，吴江豪家巨族颇多，有罗致骚人墨客之风。元末动乱年代，吴江水乡成为文人逃避征召、避兵隐居的理想地区。赵孟頫绘的《水村图》，名人题咏甚多，声闻于时。当时昆山顾德辉，松江钱德寅等均隐居同里，无锡倪瓒也逊兵于此，常泛轻舟往来于松陵、倚川、同里、汾湖等地，吟诗作画，著有《清閼阁全集》。

据《吴江县志》记载：“明嘉靖隆庆以来，科第之盛，甲于三吴。”仅明朝一代县志列为名臣的共有76人。如吴洪、吴山父子，两世刑部尚书，都清正廉慎不避权贵。著名水利学家沈宠任绍兴知府时，因王羲之兰亭遗迹淹没无存，在荒墟榛莽中考其旧址，重建兰亭。天启进士，工部主事叶绍袁与妻沈宜修及三女七子俱有才藻，季女叶小鸾工诗善书画，尤为知名，绍袁合四人著有《午梦堂集》风行海内。文学世家沈璟，被公认为吴江派曲学领袖，他与弟瓚、疏、珣、琦5人，都中万历朝进士，为官有声，并擅诗文。璟的高祖沈奎起至璟的子孙一族，“以诗赋文辞名者众”，历11世而不衰。据清乾隆时沈氏后人编刻的《吴江沈氏诗集录》，共收了沈氏90余人的作品，其中女诗人有21位。当时著名诗人、文学批评家沈德潜在序文中叹为史无前例。

清初，大江南北，骚人墨客相继成立诗社，吴江叶继武等在唐湖滨成立了江南最大惊隐诗社。顾炎武、归庄、钱肃润、

陈济生等大儒名士都加入此社。诗人吴兆骞，先因科场案充军到宁古塔，在那里组成了七人诗社，写下了许多讴歌边塞的出色诗篇。徐轨、潘耒，同时以博学宏词为翰林，纂修《明史》。徐轨擅长词学，著作蜚声海外；潘耒是顾炎武高弟，兼借语言音韵考据诸学。

徐大椿是位著作宏富，名重京师的医学家，在文学和水利研究方面，也有极高的成就。众所周知的陈去病、柳亚子更是吴江历史上的一代名流。

“物华天宝，人杰地灵。”史料有力地证实了，吴江乃是名人辈出，人文荟萃之胜地。

（王稼冬）

（明清时期的吴江蚕丝业） 吴江地处太湖东南，历史上就盛产蚕桑丝绸。朱元璋建立明政权以后，鼓励农桑，并大力提倡发展民间丝织业。“明洪武二年（1369年）诏课民种桑，吴江境内凡一万八千三十三株，宣德七年（1432年）至四万七千七百四十六株。”此时，吴江栽种的桑树在1963年间增长了2.65倍。

明清时期的吴江蚕丝业，集中在震泽、盛泽一带。震泽及其周围地区如七都、八都、庙港、梅堰等地处在太湖之滨，有栽桑、养蚕、缫丝之传统已千年以上。习惯上震泽所产的丝与吴兴丝统称为湖丝。湖丝是农家用鲜蚕土法直接生产出来的蚕丝，俗名土丝。明洪武期间辑里丝崭露头角，“湖丝唯‘七里’尤佳”，七里村为江浙交界处，名为七里湾小村，附近水源丰富，水质清彻纯净，特别适合于制丝，加上当地居民缫丝技艺精湛，所出之丝“富于拉力，色泽洁白，丝身柔润。”当时震泽南得周围百里所产之丝都泛称辑里丝或辑里湖丝，近销

于盛泽、苏州、杭州、丹阳、南京等地，远销至广东、江西、山西等处。

明初到清末，震泽镇以丝立业，逐步兴盛，最后成为生丝集散中心，茧行丝号遍及全镇。早期的丝行按其经营品类大致可分3种类型：

1、土丝行又名乡经行。大多属季节性经营。

2、苏经行。历史最为悠久，选用条份较粗之丝，重摇加工制成苏经，供苏州绸缎业使用。

3、洋经行。又名辑里干经行，兴起较晚，收购土丝分类加工，复摇成干经，专供出口。

丝经皆由丝行发给农户（称摇户）加工。清末，震泽及近乡二三十里之摇户达万多家，从业生计者超过10万。

盛泽于明初见于史册，以村名，居民仅五六十家，至明熙宣间（1425~1435年）邑民开始从事机丝，成弘（1465~1505年）以后土人亦有精其业者相沿成俗，于是盛泽黄溪四十里间居民乃尽逐绫绸之利。到嘉靖间（1522~1566年）称市。明末，盛泽及周围地区已经形成一支相当庞大的织匠队伍，《盛湖志》（顺治十年纂）在记载盛泽风俗习惯时说：“中元夜，四乡佣织多人及俗称拽花者约数千计汇集东庙，西庙并升明桥赌唱山歌，编成新调，喧阗达旦”。

入清，康熙年间，“商贾远近辐辏，居民万有余家，蕃阜气象，诸镇指为第一。乾隆年间则“远商鳞集，紫塞雁门，粤闽滇黔，辇金者无虚日。”显然已成为闻名遐迩的绸市了，与苏、杭、湖等传统绸市并驾齐驱。盛泽绸市吸引了五湖四海的商贾，以至达到“摩肩连袂”的程度。于是在康熙至乾隆年间陆续兴建了8所会馆，其中最早为任城会馆建于康熙十六年（1677

年)。会馆的活动以采卖丝绸为中心，少数会馆，如宁绍会馆等则集坊主和雇工于一堂，调整彼此间的关系。会馆吸收各帮的资金，使盛泽的丝绸业不断扩大规模，又把产品辐射到远处。

鸦片战争以后，1843年上海被迫开埠，辑里丝及盛泽丝绸经由上海出口者日增，震泽丝商及盛泽绸商，一改坐地待销的被动局面，积极向上海开拓市场，在沪设立丝栈及分庄（申庄）以便与外商直接谈判出口。震泽丝商与南浔丝商携手合作，于咸丰十年，在沪创建江浙丝经同业总公会（又名丝业会馆），而盛泽则联合嘉兴县王江泾绸商在沪合建盛泾公所。这种跨省的行会组织既增进了乡谊，又加强了专业竞争能力。到了19世纪70年代末，盛泽的绸机的机台数及绸匹产量雄踞全国第一。根据海关总税务司署的统计，各地机台数及年产量为：

地 区	机 台 数	产 量 (匹)
盛 泽	8000	900000
南 京	5000	200000
苏 州	5500	86940
大 夷 亭	500	
杭 州	3000	71650
湖 州	4000	204000
绍 兴	1600	32500
宁 波	848	

（周德华）

## 〔吴江县现代革命斗争的光荣传统〕 吴江人民勤劳勇敢

敢，素有革命斗争的光荣传统。1919年，反帝反封建的“五四”运动在北京爆发，揭开了新民主主义革命的序幕。消息传来，吴江顷刻沸腾。吴江县一批爱国知识分子和青年学生，怀着救国救民的愿望，奔走呼号。吴江各地群众纷纷集会，参加者多达万余人。学校闻风而动，相继罢课，学生涌向街头及乡村演讲宣传，查抄焚毁日货，示威游行。

在这段时间内，吴江在柳亚子先生倡导下，一批有觉悟的进步人士，高举新文化运动的旗帜，组织革命社团，创办进步刊物，冠以“新”字号之黎里、盛泽、震泽、平望、同里、吴江、严墓、莘塔、周庄等报刊，相继出现。提倡新思想、新文化，积极开展反列强、反封建、反军阀的宣传活动，激励着劳苦民众对国家、民族命运的深切关注。1925年5月，上海“五卅”惨案发生后，吴江各界反映强烈，迅速掀起了浩大的声援运动。全县各地集会游行，发动募捐，通电支持。松陵镇学生演剧筹款，八都村全体农民通电全国，同里二铭小学印刷传单张贴分发，严墓等镇成立了“惨案后援会”，莘塔市民隆重集会，公祭烈士，平望学校停课、商界休业、公法团体停止办公，北厍组成演讲队进行募捐，黎里全镇商店悬挂“毋忘五卅，坚持到底”的白色纸旗，3000多人参加了公祭大会，臂缠黑纱，沿途大呼口号，声震屋瓦。

1924年6月，国民党吴江县党部成立，柳亚子被推选为县党部执委，著名中共党员侯绍裘、邵力子参加了成立大会。县党部下设农民协会、工会、学生会、商民协会、妇女解放协会等。此时，一些中共著名党员纷纷来吴江进行革命活动，他们中

有：侯绍裘、恽代英、肖楚女、沈雁冰、陈望道、邵力子、杨之华、杨贤江、董亦湘、王 一知 等等，在吴江县 各镇多次演讲，介绍苏联情况，宣讲革命真理，他们的活动，扩大了党在吴江的影响，促进了吴江人民觉悟的提高，为我党早期在吴江的工作和发展打下了基础。1925年10月，吴江县北厍张应春加入了中国共产党。同期，中共党员陈味芝（凌云）自绍兴返回震泽镇，以震泽丝业公学为基点，从事革命活动。发表了署名震泽区党部的宣传文件，立场鲜明、气势磅礴，至今还保存在江苏省档案馆。张应春亦在家乡担任女校教员，积极宣传革命真理，她主编并出版了《吴江妇女》。这份富有革命朝气和战斗性的刊物对当时的妇女运动起了积极的指导作用。同期，吴江夏锦涛、黎里毛啸岑分别在外地加入中国共产党，先后转回家乡，开展党的工作，发展力量。

“四·一二”反革命政变后，白色恐怖日益严重，国民党右派抬头，反共势力猖獗。吴江县中共党员张应春在南京殉难，毛啸岑在南京被捕，柳亚子被通缉追捕，县党部委员吴锡圭在震泽被抓，死于上海漕河泾监狱。有的同志被迫逃往外地。吴江县党团组织 and 国民党左派遭到较大破坏。

土地革命战争时期，中国共产党在吴江县的点线活动和广大人民的革命斗争持续不断。

震泽镇池塘桥小学教师张冠今（中共党员）和东庄桥小学教师朱碧元（中共党员）一起在震泽近乡从事革命活动，同里镇王绍鏊（中共党员）在吴江乡师主讲土地革命，莘塔陈孟豪（青年团员）在吴江乡师发动学潮，中共党员刘淇生、吴其超与吴江乡师进步学生杨源树等20多人，组织秘密读书会，宣传革命真理，开展兵运工作，并掩护照料关押在狱中的中共党员，吴

江下塘沈毅、陈先行等6名青年成立大众社、出版大众报，搞义卖演出，宣传抗日救国。

与此同时，反动当局上下勾结，搜刮民脂民膏。广大劳苦大众生活艰难，怨声载道，不断起来反抗斗争。吴江县桃源算墟庙、虹桥、三民浜一带农村率先爆发了抗租抗税斗争。中共党员王兆杰带领农民开展减租减息运动，并选派代表到南京农业部告状，迫使农业部不得不同意减租4成。紧接着，震泽镇爆发了大规模的闹米荒风潮，愤怒的饥民呼拥而起，捣毁米店，扒抢粮仓。尔后，平望镇被地主关押的佃户300余人，举行暴动，捣毁栅门，群集广场，举行抗议示威。不久，盛泽踹坊业工人眼看物价暴涨，米珠薪桂，蜂起罢工，全体工人徒步到吴江请愿。盛泽三民电机丝绸厂工人为反对勒索，群起责问厂方，盛泽米业界全镇罢市，六、七百人捣毁营税局。县税征局在严墓福泰兴烟纸店非法敲诈、无故寻衅，严墓镇商界舆论哗然，闭门罢市，以示抗议。省保安队在梅堰横行霸道，激起公愤，全镇为之罢市。承包震泽新开河工程的三达公司，拖欠工资、群情激愤，千百河工从平望等地涌至震泽抗议，震泽全镇商业闭门罢市……。这些斗争，虽然大多是群众自发性的。但却有力地打击了封建势力，动摇了反动当局的腐朽统治，对配合革命高潮的到来，起到了一定的作用。

“七·七”事变后，全国形势急剧发展。11月中旬，吴江各镇相继沦陷。日寇烧杀掳掠，百般蹂躏我同胞，铁蹄所至，百姓四处逃亡。吴江大部分地方人士一时集中在尚未沦陷的严墓四乡。此时，失去关系的共产党员、爱国青年和各界地方人士等，纷纷投身抗日救亡的洪流之中。

1938年4月，朱希、汪鹤松部队，民运科长韩昌（中共党



员)在严墓建立“抗日救国会”，在东水家港发展党员，建立党小组。并以结拜兄弟、姐妹的方式组织群众，在祝里、算墟、志和、白区、太洪5个乡组织了联村会，办夜校，实行“二·五”减租等。接着，中共中央特科派党员丁秉成来江浙太湖地区开辟抗日根据地，建立党领导的武装，争取和改造地方游击队为抗日队伍，以配合新四军东进。同来吴江有20多名青年，除了5名党员外，其余都是特科秘密外围组织“武抗”的成员。他们在桃源东家坝建立了中共吴江支部和“武抗”吴江支部。

在严墓西乡章奥村的国民党吴江地下县政府里，我党同志团结了一大批进步青年，创办了“青训班”，招收抗日青年为学员进行培训，并以此为基础成立县政工队，中共党员庄绍桢为队长，丁秉成任指导员，“武抗”成员全部进入县政府政工队。他们在吴江各地举办识字班、读书会，办墙报、出版进步刊物《真报》、《敌忾》、《义旗》。还组织歌咏队，教唱抗日歌曲，进行抗敌宣传。每次宣传演出，群众总是挤得水泄不通，台上台下群情激昂。

一段时间内，中共浙江西路东特委机关设在吴江青云水家港。特委书记朱辉就住在那里，中共吴兴县委书记史烈青同期亦住在严墓镇上。在我党同志的积极工作下，朱希、汪鹤松部队内发展了中共党员40余人，成为一支较有规模的抗日队伍。1939年4月，该部在吴江桃源扬和桥袭击日寇汽艇，激烈战斗历时两个多小时。日寇两艘汽艇被击沉，30余人全部毙命。这一仗直打得日军胆战心惊，汽艇再也不敢走这条航道了。

不久，丁秉成通过松陵钱康民（辛亥革命烈士钱涤根之子，中共党员）组建了“江浙太湖抗日义勇军”，部队在短短两

个月里就发展到200多人。1939年8月23日，部队在东太湖一带活动时，遭国民党62师突然伏击，丁、钱等同时遇难，中弹后还高呼口号，场面十分壮烈。

1941年1月，在中共地下党的领导和影响下，县政工队的爱国青年，在梅堰车站伏击日寇军车，击毙日军3名，重伤日军2名，我方无一伤亡。这次战斗，鼓舞了群众的抗敌信心，打击了敌人的嚣张气焰，严墓镇各界群众欢欣鼓舞，集会祝贺。吴江县抗日县政府第三区（盛泽）区长俞清志，在中共地下党员的帮助影响下，抗日意志日益坚定，矢志抗敌。从1940年冬到1941年春，三区常备队首先在坛丘、莘塔乡伏击敌寇。敌伪军50余人弃枪遗尸，狼狈逃窜。接着俞清志等两次潜入盛泽镇，巧诛汉奸头子，击毙伪区长，三区平民声威大震，百姓兴奋异常，乡民扬眉吐气，抗战情绪更加高涨。

未完 待续

（徐佑永）

〔吴江县的小城镇〕吴江县地处太湖流域杭嘉湖平原，气候温和湿润，是历史上商品经济发达的地区，小城镇形成比较早。全县现有7个县属建制镇，16个乡属镇，另外还有12个集市，1985年城镇在册人口10.43万人，占全县总人口的14.23%，其中7个县属建制镇市镇在册人口9.08万人，占全县总人口的12.38%，市镇在册人口最多的镇是盛泽镇，人口为27,098人。

吴江县小城镇有以下几个主要特点：一是数量多，费孝通教授曾称吴江县是小城镇的“多子女”，全县平均相隔6至10公里就有一个小城镇。二是发育早，7个县属镇及部分乡属镇都已经历几朝、春秋数百，如松陵镇建镇于唐初至今已1,300多年；

同里镇建于宋朝，距今约10个世纪，盛泽、震泽及铜罗等乡镇形成于明代中期，也有500多年历史了。三是类型多，按小城镇的主要功能分，有工业型小城镇——盛泽，历史上被誉为“四大绸都”之一，1985年全镇工业产值达43,178万元，占全县工业总产值的22.88%，有农副产品集散型小城镇——震泽镇，“乡脚”达9乡之广，是全县西南部农副产品传统的集散地，全镇年商业营业额4千多万元，农副产品收购额3千多万元，有政治型小城镇——松陵镇，是全县政治中心，全镇机关团体职工人数达2千多人，占全县机关团体总人数的46%，从历史上建立吴江县起至今的1千多年里，松陵镇一直是县治所在地，有文化型小城镇——同里镇，是一个历史悠久的文化古镇，世称“多名家盛族”，从北宋淳化3年到清朝嘉庆15年间，曾出状元1人，进士38人，举人80人，明清两朝出仕者甚多，至今镇上明清建筑占40%左右，镇上有著名古典园林退思园，1982年该镇被列为江苏省重点文物保护单位，有交通枢纽型小城镇——平望镇，地处南北交通要冲，古时称平望为兵家必争之地，平时易兴，战时易毁，水陆交通发达，对外联系广泛，成为全县物资集散地。四是特征明显，有新兴镇，如菀坪、金家坝等乡镇都是解放后由村发展起来的，有衰退镇，如平望的溪港、松陵的南厓等，历史上都有过比较繁荣的时期，由于地理条件、经济环境的变迁，失去了原有的功能，逐步衰落为村所在地。全县个性各异的众多小城镇，为研究小城镇形成、发展的规律提供了重要的条件，因此，有人称吴江县是研究小城镇的博物园。

(朱芸芸)

## ·中国共产党吴江县委员会概况·

〔中国共产党吴江县委员会〕中国共产党吴江县委员会（简称中共吴江县委）是中国共产党在吴江县的地方组织，负责执行中央和江苏省委的指示以及吴江县党代会的决议，领导吴江县的工作，建立吴江地区党的各级机构并领导其活动，领导吴江县政府机关和人民团体中党的工作，并定期向中共苏州市委、中共江苏省委报告工作。中共吴江县委于1949年吴江解放后建制，1953年7月设立中共吴江县委常委委员会。1956年5月召开第一次党代会，选举产生中共吴江县委委员会，至1984年9月共召开六次党代会，选举产生六届中共吴江县委委员会。

### 〔中国共产党吴江县委员会〕

书 记 俞兴德（前） 孙中浩（后）  
副书记 于广洲 于孟达 周炯之 孙中浩  
常 委 俞兴德 孙中浩 于广洲 于孟达 周炯之  
徐静柏 朱士声 沈育俭（女） 戚维才

### 〔中国共产党吴江县纪律检查委员会〕

书 记 徐静柏  
副书记 陆月明  
常 委 张雪英（女） 徐志强 沈耀坤 徐永明

### 〔县委机关各部门〕

## 县委办公室

主任 姚双雄

副主任 陈仲达 陈仲荣 钟金发

## 县委组织部

部长 孙中浩(兼)

副部长 吴菊忠 胡海清 沈文伟 钱文炳

## 县委宣传部

部长 沈育俭(女)(兼)

副部长 王文达 杨永耕

## 县委统战部

部长 夏 珽

副部长 申德铨

## 县委农工部

部长 冯永高

副部长 庞其才 胥锦荣

## 县委政法委员会

书记 李文或

副书记 董土根 陈马观

## 县委党校

校 长 徐大伟  
副校长 沈展明 钮阿金 徐永祥

### 县直机关党委

书 记 陈传业  
副书记 卢彩法

### 县委党史办公室

主 任 王起臣  
副主任 王国增 居玉堂

### 经济案件办公室

副主任 王人儒

### 县委血防办公室

主 任 蒋炯元（兼）  
副主任 金荣祥

### 县委老干部局

局 长 于 震  
副局长 刘顺潮 钱振翼

### 吴江县人民代表大会

〔吴江县人民代表大会〕吴江县人民代表大会于1954年6月28日召开首届会议，至1985年，共召开了八届人民代表大会，履行人民代表大会的职权。根据五届全国人大二次会议通过的有关决议，在1981年3月21日举行的县七届人大一次会议

上，设立了吴江县人民代表大会常务委员会。常务委员会是本级人民代表大会的常设机构，对本级人民代表大会负责并报告工作。

〔县人民代表大会常务委员会〕县八届人大一次会议于1984年5月23日~26日在吴江举行。应到代表400名，出席会议的代表391名。会议审议批准了于孟达县长所作的政府工作报告、夏锦明局长的县1983年财政决算和1984年财政预算（草案）报告、潘善之主任的县七届人大常委会工作报告、陈志明院长的法院工作报告、干勇祥检察长的检察院工作报告，作出了相应的决议，会议选举产生了县八届人大常委会（共21名）。县委书记俞兴德致开幕词，人大常委会副主任张鹤鸣致闭幕词。会上，代表提出批评、意见、建议382件，决定把社会治安综合治理、文物保护、制订房屋拆迁安置暂行办法3件议案提交人大常委会会议审议通过。

### 〔吴江县第八届人民代表大会常务委员会〕

主任 蔡福泉（前） 于孟达（后）

副主任 张鹤鸣 王希彬 王雨生

委员 （按姓氏笔划为序）

于孟达 马芸芸（女） 马铁枢 王小坤

王正斌 庄庆荣 杨一虹（女） 杨雪琴（女） 肖桂生

张国祥 范建坤 金明淦 金储之 周双喜 袁玉祥

袁振武 黄平（女） 戴慈铭（女）

人大常委会办公室



主 任 杜庆云

副主任 邱顶祥

### 吴江县人民政府

(吴江县人民政府) 吴江县于1949年4月30日解放, 即设立吴江县人民政府。于1954年6月至1967年3月, 经县人民代表大会选举产生吴江县人民委员会及正副县长。1967年3月至1968年3月, 由中国人民解放军吴江县军事管制委员会, 代替吴江县人民委员会行使职权。1968年3月至1981年3月, 为吴江县革命委员会。1981年至1985年, 为吴江县人民政府。

县 长 于孟达(前) 于广洲(后)

副县长 朱士声 钱 明 张钰良 凌霄明 张 莹(女)

贾建三

### (县政府各机关部门)

#### 办公室

主 任 韩 铎

副主任 计马金 陈家彬 周以铨 钱挺荣 过斌南

#### 人事局

局 长 沈斌坤

副局长 蒋蕊娟(女)

#### 民政局

局 长 徐道海

副局长 沈炜洲

## 档案局

副局长 吴恨荣 马巧根

## 信访办公室

主任 钟金发(兼)

副主任 胡 镛 谈志珍(女) 邵新宝

## 计划委员会

主任 翁祥林

副主任 张灏中 邵成骥

委员 成国喜 屠善祥

## 劳动局

局长 周文奎

副局长 庞天基

## 城乡建设局

局长 徐志良

副局长 沈恨福 杭凤元 陈达力

## 环境保护局

副局长 王志清

## 统计局

局长 陈天华

副局长 陈添贵

### 审计局

局长 花兀耀

副局长 李惠芬（女）

### 供电局

局长 徐洪强（代）

副局长 朱榴荣 王柏年

### 物资局

局长 张少华

副局长 史华达 汤永健 倪文俊

### 商业局

局长 沈云林

副局长 张振声 屠恨泉

### 工商局

局长 钮甫乾

副局长 沈福元 王炳权

### 财政局

局长 夏锦明

副局长 潘鸿樵

### 税务局

局 长 左宏骅

副局长 施 忠

### 供销合作联社

主 任 杨振贤

副主任 翁耀文 顾昌杰 王永根

### 工商银行

行 长 姚春泉

副行长 潘荣观 汪永康

### 建设银行

副行长 石根寿 张金荣

### 保险公司

副经理 刘顺潮

### 烟草专卖局

局 长 宋锡麟

副局长 刘建民

### 经济协作办公室

主 任 屠善祥

副主任 周振荣 朱忠益

### 农业局

局 长 钱菊林  
 副局长 薛凤翔 张有林 邓亨元 李天华

# 水利局

局 长 范家麒  
 副局长 张明岳 宋大德 朱洪祥

# 多管局

局 长 费富良  
 副局长 赵祥林 石立人 顾家林

# 粮食局

局 长 孟锦泉  
 副局长 陶纪文 钱建明

# 农业银行

行 长 陈慰官  
 副行长 庞天麟 史一平

# 水产公司

经 理 张福清  
 副经理 李明孚

# 科学技术委员会

主 任 沈宝镛  
 副主任 孔宪明 屠根和

**体育运动委员会**

主任 费阿春

副主任 许骧帆 陈经兴

**计划生育委员会**

主任 吴松年

副主任 朱美华(女) 王卫平(女)

**文教局**

局长 王新生

副局长 薛平 杨应福(5月调出) 刘强民

**卫生局**

局长 吴正林

副局长 蒋炯元 顾耀根

**广播电视局**

局长 庄树强

副局长 吴伟民 施学生

**经济委员会**

主任 陈志明

副主任 沈阿木 夏永明 宗才正 金久益

委员 李尚文 沈健男

## 乡镇工业局

局 长 于光华

副局长 谈杏南 沈世雄 余存利

## 交通局

局 长 吴振海

副局长 陈全贵 崔法明

## 邮电局

局 长 钮维浩

副局长 吴翔林

## 丝绸工业公司

经 理 蔡雪熊

副经理 钱志昶 范淦群

## 纺织工业公司

经 理 夏永明(兼)

副经理 王梅生 刘树春

## 轻工业公司

经 理 柳长林

副经理 徐根福 钱剑清 徐 明

## 机电工业公司

经 理 葛丽亚(女)

副经理 黄荣泉 王正元



## 化建公司

经 理 杜剑康

副经理 吴 俊 陈丽英 马星云 黄根宝

## 外贸公司

经 理 钱文炳

副经理 沈琦松 刘洪武

## 职工教育办公室

主 任 沈健男

## 人民政协吴江县委员会

〔人民政协吴江县委员会〕 政协吴江县委员会于1956年3月2日正式成立。1956年3月2日、1959年8月28日、1961年9月26日、1964年1月12日、1966年5月28日分别召开了政协吴江县第一、二、三、四、五届委员会。1967年3月24日由于“文革”，政协停止了组织活动。党的十一届三中全会以后，恢复了政协活动。于1981年3月17日、1984年5月22日分别召开了政协吴江县第六、七届委员会。根据政协章程有关规定，县一级政协每届任期3年，1985年是七届政协的第二年。

## 〔中国人民政治协商会议江苏省吴江县第七届委员会〕

主 席 潘善之（前） 孙中浩（后兼）

副主席 谢德文 刘公直 迟仁宪 彭昌玉 陈达力  
阮庆昌

常务委员（按姓氏笔划）

王文达 王瑞娟（女） 石志民 孔宪明 史嘉俊

乔铁燕 严仁荣 吴 琤 沈敏强 沈洁文(女) 宋其铭  
宋锦涛 陈士良 陈际标 陈丽英(女) 陈经兴 林福才  
金康成 胡海清 费因笃 费寿庚 高兰英(女) 徐德章  
黄培元 钱荣生 夏 琏 梅元灿 浦荫荪 蒋家瑞  
翟秀生 潘从道 潘善之 阙绍南

### 政协秘书处

秘书长 夏 琏(兼)

副秘书长 吴 琤 浦荫荪

## 公安司法

公安司法主要由公安机关、人民检察院、人民法院和司法行政机关构成。

〔公安机关〕 公安机关是国家的治安保卫机关，县公安局是县人民政府的组成部分。其基本职能：打击敌人，惩罚犯罪，保护人民，改造罪犯，保卫全县“两个文明”建设，巩固人民民主专政。具体任务有：在全县境内，打击现行反革命分子的破坏活动和其他各种刑事犯罪活动；做好治安管理工作，包括户口、管理消防管理、特种行业管理、公共秩序管理、枪支弹药、爆炸、危险物品管理；做好内部保卫工作，包括对党政机关、首脑要害部位以及经济、文教、科研部门进行保卫，保证它们的安全；改造罪犯的工作；对在社会上被判处管制等犯罪分子的教育改造，积极推进社会治安的综合治理。

吴江县公安局局长 丁亚泉

副局长 张云良 杨子俊 马君博

**〔人民检察院〕** 人民检察院是国家的法律监督机关，行使检察权。检察权是统一的国家权力的一部分，检察活动也是国家活动的形式之一。所谓检察就是一种法律监督，即：人民检察院对国家法律的遵守和统一正确地实施，实行监督，对违法犯罪案件进行侦查、审查批准逮捕、进行公诉、监督判决的执行等，以保护国家利益和公民的合法权益，维护社会主义法制，巩固人民民主专政。

吴江县人民检察署于1951年11月25日成立，1956年1月7日变更为吴江县人民检察院，1967年12月因“文革”撤销，1978年11月1日恢复吴江县人民检察院。

**吴江县人民检察院 检察长 干勇祥**

**副检察长 孙炳南 朱宗平 张云华**

**〔人民法院〕** 人民法院是行使国家审判权的机关。任务是行使审判权。具体来说，就是审判刑事案件、民事案件以及经济案件。通过审判活动惩办一切犯罪分子，解决民事纠纷、经济纠纷，保卫人民民主专政制度，维护社会主义法制和社会秩序。保卫社会主义的全民所有制财产、劳动群众所有制的财产，保护公民私人所有的合法财产。保护公民的人身权利、民主权利和其他权利，保障国家的社会主义建设事业的进行。人民法院通过它的全部活动，教育公民热爱社会主义祖国，自觉遵守宪法和法律。

人民法院工作的民主原则。人民法院行使审判权时，要贯彻社会主义民主原则。法院审判中的民主原则，可以概括为7个

方面：（1）公民在适用法律上一律平等。（2）公开审判原则。（3）辩护原则。（4）独立审判原则。（5）各民族公民有用本民族语言、文字进行诉讼的权利。（6）合议制原则。（7）回避制度。

吴江县人民法院的前身是吴江县人民政府司法科。吴江县人民法院于1951年12月成立，文革期间法院具体工作由军管会设立的办案组负责，审理刑事案件、民事案件（主要是离婚案件）。1973年9月恢复人民法院。

**吴江县人民法院 院长 陈志明**

**副院长 浦祯达 丁根兴**

〔司法行政机关〕 司法行政工作的主要任务是：发展社会主义民主，健全社会主义法制，巩固人民民主专政，保障社会主义现代化建设的顺利进行。

吴江县司法局的主要职能：负责管理指导基层人民调解工作，开展法律教育及司法干部的培训和公正律师的建设等工作。

党的十一届三中全会后，为了加强社会主义民主和法制建设，于1981年3月25日建立了吴江县司法局，内设置秘书股、司法行政股、公证处、法律顾问处；1985年4月设立宣传教育股，司法行政股改为民调管理股。

吴江县司法局建立了以来，相继扩大和充实司法队伍的力量，到目前为止，全县24个乡（镇）除盛泽乡外，已配备司法助理员29名、辅助人员15人（其中律师辅助工2名，公证辅助工1名），现有正式律师2名、兼职律师工作者5名。

吴江县司法局 局长 董土根  
副局长 钱洪兴 柳根生

## · 群 众 团 体 ·

〔吴江县总工会〕 吴江县总工会是全县（乡、镇）工会组织和各产业工会的领导机关。它的权力机关是全县工会代表大会。它的任务是在中共吴江县委和江苏省总工会的领导下，维护职工的民主权利和物质利益，组织和教育全县职工，为实现党在社会主义革命和建设时期的路线、方针、政策，为完成新时期工人阶级的历史使命而奋斗。

### 吴江县总工会第七届委员会

主 席 吴文彬

副主席 杨应福 张兴林

〔中国共产主义青年团吴江县委员会〕 中国共产主义青年团吴江县委员会，是由共青团吴江县代表大会选举产生的全县各级共青团组织的领导机关。按照中国共产主义青年团章程规定，它同时接受团省委和中共吴江县委的领导，坚决拥护中国共产党的纲领，坚持以马克思列宁主义、毛泽东思想为行动指南，坚持社会主义道路，维护人民民主专政，团结带领全县各界青年，为吴江的社会主义现代化建设而奋斗。

1949年11月建立了中国新民主主义青年团，1957年根据中国新民主主义青年团第三次全国代表大会决定更为现名。

## 共青团吴江县委员会第八届委员会

书 记 范建坤

副书记 沈敏强 张新华（女）

### 〔吴江县妇女联合会〕

吴江县妇女联合会是全县女职工、女农民、女知识分子和其他劳动妇女，拥护社会主义的爱国妇女的群众组织。它接受中共吴江县委的直接领导和中华全国妇女联合会、江苏省妇女联合会的指导，是党联系妇女群众的纽带。

县妇联团结全县各界妇女，坚决贯彻执行宪法和法律的规定，维护妇女儿童的合法权益，抚育、培养、教育少年儿童健康成长，充分发挥妇女在建设物质文明和精神文明中的重大作用。

吴江县于1949年4月解放，为适应工作需要，建立吴江县民主妇联筹备委员会，由中共吴江县委派任正、副主任，负责筹备委员会的工作，至1955年5月召开吴江县第一次妇女代表大会，正式成立吴江县民主妇女联合会。根据全国妇联关于各级妇联更改名称的通知，于1957年11月由吴江县民主妇女联合会改名为吴江县妇女联合会。

### 吴江县第六届妇女联合会

主 任 黄 平（女）

副主任 高兰英（女） 任雪琴（女）

### 〔吴江县科学技术协会〕

吴江县科学技术协会（简称吴

江县科协)，是中国共产党吴江县委员会领导下的人民团体，是吴江县各种自然科学工作者群众团体的联合组织，是党团结联系科技工作者的纽带和领导科技工作的助手。

科协的主要任务是：积极开展国内外学术交流和决策咨询，为促进科技进步服务。大力推动科学技术普及和技术服务工作，为振兴地方经济服务。开发智力，广举人才，为科技工作者大展宏图服务。

主席 沈宝镛（前兼） 孔宪明（后兼）

副主席 彭忠国

〔吴江县文学艺术界联合会〕 吴江县文学艺术界联合会（简称吴江县文联），于1984年7月10日成立。本会是吴江县广大文艺工作者自愿结合的群众团体，在中共吴江县委领导下开展工作，并接受上级文学艺术界联合会的工作指导。

吴江县文联的任务是：团结全县文艺工作者，坚持四项基本原则，全心全意为人民服务，为社会主义服务，正确执行“百花齐放、百家争鸣”的方针，努力发展和繁荣社会主义文艺事业，鼓舞和教育人民为实现社会主义现代化而奋斗。

吴江县文联下设文学、戏剧、曲艺、民间文学、美术、摄影、书法篆刻、音乐舞蹈等8个协会。凡拥护本会章程和各协会章程，在文学艺术上有一定成绩者，由本人申请，经所属协会同意，县文联委员会批准，即为该协会会员。

主席 杨永耕（兼） 副主席 杨应福（兼）

秘书长 刘强民 副秘书长 朱永兴

〔吴江县工商业联合会〕 吴江县工商业联合会（简称吴



江县工商联)是中华全国工商业联合会的~~地方组织~~之一,它是中国共产党领导的爱国统一战线的组成部分,是由各类工商业者联合组成的人民团体。新时期的吴江县工商联,则是由各种经济形式的工商业及过去和现在经营工商的人员组成的人民团体,是具有统一战线性质的工商界的人民团体。

吴江县工商联于1959年成立。文革10年,吴江县工商联处于瘫痪状态。至1985年9月成立筹备小组。

### 吴江县工商业联合会第二届主任委员会

主任委员 王雨生

副主任委员 阮庆昌 沈福元

〔吴江县归国华侨联合会〕吴江县归国华侨联合会(简称吴江县侨联),是在中共吴江县委领导下,团结、联系归侨、侨眷和华侨的人民团体。它的主要职能范围是:组织推动归侨、侨眷认真学习马列主义、毛泽东思想,学习党的路线、方针、政策,学习文化和专业知识;对归侨、侨眷进行爱国主义、国际主义教育;在进行社会主义物质文明和精神文明的建设中发挥积极作用;宣传贯彻党和国家的侨务工作方针、政策;保护发扬归侨、侨胞爱祖国、爱故乡的热情,维护归侨、侨眷和国外侨胞的合法权益;指导和联系本县各乡、镇侨联小组的活动;鼓励和协助归侨、侨眷和华侨参加社会主义建设事业和举办文教、福利等公益事业;沟通渠道,积极引进外汇、设备和技术资金;配合有关部门,做好回乡探亲、观光的华侨、港澳同胞和外籍华人的接待工作,认真做好归侨、侨眷和华侨的来访工作。

1983年7月4日召开首届归侨、侨眷代表大会,选举成立

吴江县归侨、侨眷联合会。

### 吴江县侨联第一届委员会

主 席 戴慈铭

副主席 陈经兴

全國華商聯合會籌備處

主 委 员 王 雨 中

、河口、彭山、王兴、彭泽、武穴、黄梅、（黄梅县、黄梅

田中對馬陸、島田薙、荒井要主贈答。外國男人前領事府。

、獎勵師範同學、慰問來賓、又生民書院真人養德、得

和由得經，論其值之相愛，因匪愛國利，得自附就而後，第

事到云义士会林眠参祀平匪并封，留陝西利府佩旄，陝西贈

清世宗純皇帝，高宗純皇帝，世宗憲皇帝，宣宗成皇帝，文宗顯皇帝，德宗景皇帝，穆宗毅皇帝，高宗純皇帝，宣宗成皇帝，文宗顯皇帝，德宗景皇帝，穆宗毅皇帝。

用養育，而民或強而大，科工皆避內，平糶使道即同鄉，而

## 经济发展概况

〔吴江县的经济特点和优势〕 吴江县属于太湖流域，历史上经济比较发达。盛产水稻、三麦、油菜等主要农作物，养猪、养羊、养蚕为传统副业项目。近年来，蔬菜、水果、水产、家禽、毛兔、河蚌育珠、蘑菇等副业项目发展也较快。素有“鱼米之乡”、“丝绸之乡”、“兔毛之乡”之称。

1、全县农副工三业生产协调发展。农业既是国民经济的基础，又是发展工副业的基础。几年来，县委、县政府为了加强对农业生产的领导，主要抓了3条：一是强化领导组织。县委分工一名副书记和一名副县长专门抓农业，各乡（镇）、村都有一名主要领导干部抓农业。二是加强农业服务工作。全县558个村，普遍建立了“三队一店”组织，即农村服务队、机耕服务队、管水服务队、肥药供应站。三是统筹兼顾，合理安排，确保农时季节。全县粮食总产9.7亿斤，是历史上第五个丰收年。

积极发展农副产品的加工业。目前，全县已初步形成了蚕桑丝绸服装、兔毛毛纺、蔬菜加工销售、养禽和养鱼生产“五条龙”，进一步把种养业和加工业有机地结合起来，既有益于提高经济效益，社会效益和生态效益，又给种植业和养殖业的发展不断输入新的活力。

1985年，全县工业在宏观控制的情况下，坚持改革，大胆创新，积极搞活微观经济，迈出了比较扎实的步伐。全县工业产值19.1亿元，比上年增长45.8%。乡镇工业产值11.8亿元，比上年增长75%。盛泽乡实现工业产值1.2亿元，成为全县第一

一个工业产值超亿元的乡。全县工业实现利润1.2亿元，比上年增长30%。全县乡镇企业中涌现了一批利润超过100万元的骨干企业，它们中有：中国标准缝纫机公司苑坪缝纫机厂，芦墟电缆厂、吴江皮鞋二厂，工贸合营吴江绣服厂，黎里印染厂、玻璃厂、盛泽乡工艺织造厂等。北厍乡黎星村成为全县第一个工业利润超过100万元的村。桃源乡平桥浜和梅埭乡三官桥等12个村，工资加利润超过50万元。标志着全县乡镇工业已发展到一个新的阶段。

2、丝绸内外销量与日俱增 吴江县以生产薄而精的“盛绸”而闻名。随着对外开放政策的贯彻落实，丝绸外销量日益增加，产品在国际市场上赢得了越来越高的声誉，目前真丝绸的出口量已占全国的1/6。党的十一届三中全会以来，吴江县丝绸工业的发展充满着新的活力。全县充分利用对外开放的有利时机，以扩大出口创汇为突破口，坚持以外促内，以内养外，内外贸结合，走出口创汇——引进技术——扩大出口创汇的路子。瞄准国际市场，围绕产品升级换代，有计划、有步骤地进行了较大规模的技术改造，在提高生产配套水平的基础上，狠抓了织机的“三改”（狭改阔、素改花、轻改重）。目前，丝绸行业的技术改造，进入了引进国外先进技术和消化、吸收、创新相结合的新阶段，先后从日本、西德、意大利等地引进了络并拈前道大卷装、无梭织机、布动印花机、拉幅机等先进设备，有效地改善了生产条件，提高了技术水平，增强了应变能力。同时，全县丝绸行业还按照现代化管理的要求，在强调“严、细、实”传统管理的基础上，推行全面质量管理、目标管理和标准化工作，使丝绸产品质量稳步提高。多年来，丝绸一等品率长期稳定在部颁一档水平上，有17个品种被评为部、省

优质产品，其中01、02双绉、14101素绉缎荣获国家银质奖，在两次全国实物质量评比中，有6个品种获得第一名。1985年，出口丝绸达到1,978万米，创汇5,000多万美元。

3、外贸收购连续4年在全市、全省夺魁。吴江县狠抓出口创汇工作，自1982年取得重大突破以后，全县外贸收购已连续4年在全省夺魁。1985年，吴江县外贸在全市、全省夺得了4个第一：

外贸收购总额第一。1985年，按外贸统计口径计算，吴江县外贸收购为14,209万元，“六五”期间的5年中，外贸收购总额累计为58,054万元，占全市（含市区和六县〈市〉）外贸收购总值的比重，已由1981年的14%，上升到16.58%。

出口商品留成外汇分成第一。吴江县以丝绸、兔毛及兔毛纱为大宗出口商品，换汇成本低，创汇率高。1985年，吴江县全年分得留成外汇额度890万美元，占全市外汇留成总额的22%。

占工农业总产值和国民生产总值的比重第一。1985年，吴江县外贸收购总值占全县工农业总产值的比重为6.16%，占全县国民生产总值的比重为13.8%，均高于全市各县。

人均提供出口商品额第一。1985年，吴江县总人口为733,000人。按人均计算，每人提供出口商品额为193.80元，也高于全市各县。

4、蚕桑生产创造新的历史记录。蚕桑生产是吴江县的传统骨干副业，全县缫丝能力可消化鲜茧10万多担。现有丝绸生产能力可消化茧20多万担。县委、县政府根据这一实际情况，在农村产业结构改革中，把发展蚕桑生产作为一个重要方面来抓，从多方面采取措施扶持发展新桑，一个冬春共种植新桑

26,091亩，成片拓植新桑数量之多，质量之好，在历史上都是没有的。全年总产蚕茧94,198.57担，比上年增长35.6%，比历史最高的1982年还增加16,232担，出现了七都、庙港、震泽3个万担乡。全年平均张产72.51斤，比上年增长7.46斤，张产值达到146.08元，比上年增14.66%。

5、毛兔生产迅猛发展、收入翻番。至1985年底，全县圈存兔毛96.67万只，比上年同期增加43.5万只，将近翻了一番。全年毛兔收购59.8万斤，比最高产量的1982年增加10多万斤创造了历史最高纪录。全年兔毛、种兔收入达4,955.37万元，比上年增长2.2倍。各地的毛兔专业户也大量增加，仅庙港一个乡统计，全乡饲养100只以上的就有200多户。

6、渔业生产开创了新的局面。1985年，全县养殖水面26万亩，可占养鱼水面的91%。县乡两级党政领导通过依靠广大干部群众的辛勤努力，积极应用科学养鱼技术，使渔业生产又获得了高产，全年完成商品鱼542,000框（不包括贝类），比1980年的123,000担翻了两番，比1984年的361,000担增加50%，比“六五”计划42万担增加122,000担。渔业收入9,000多万元，比1980年的970万元增加9倍。其特点主要有：（1）主攻外荡、发展精养。从1980年的80亩精养外荡，发展到1985年的23,000亩，商品鱼总产达93,400多担，占外荡商品鱼总产的44.3%。平均亩产达到406斤，比租养水面平均亩产66斤增加5倍多。（2）利用围垦荡田、滩地、洼田等建设了一批商品鱼池，当年增产近8万担，有相当一批鱼池亩产超千斤。（3）依靠水产科学技术进步和推广高产精养经验，建立和培训了一支养鱼专业队伍。乡镇有渔技员25名，水产职业毕业生88名，还从老养鱼区和县外聘请了165人作为养鱼师傅。（吴伟民）

〔1985年吴江经济发展概况〕 1985年，吴江县人民在县委、县政府的直接领导下，认真贯彻执行对内搞活经济、对外实行开放的方针，继续深入开展经济体制的改革，使全县经济蓬勃发展。1985年，全县社会总产值270,361万元，比上年增长41.8%；工农业总产值230,518万元，比上年增长32.3%；国民生产总值102,935万元，比上年增长34.3%；国民收入93,506万元，比上年增长32.9%；财政收入13,584万元，比上年增长33.7%，在生产发展的基础上，全县市场繁荣兴旺，城乡人民收入增加，生活进一步改善，科学、文化、教育、卫生、体育等事业都有了新的发展。在国民经济发展中，存在的主要问题是：粮食和生猪减少，固定资产投资规模较大，电力和一些原材料偏紧，交通运输紧张、物价上涨幅度较高。

一、农业 1985年全县农村继续贯彻落实党的各项农村经济政策，积极稳妥地调整产业结构和改革农产品统购、派购制度，促进了农村经济向综合经营方向协调发展。1985年，农村社会总产值174,430万元，比上年增长51.6%。其中，农村工业、建筑业、运输业和商业总产值增长74.8%，所占比重由上年的39.7%上升到69.5%、全年农业总产值91,790万元，比上年增长31.7%。其中，种植业产值23,310万元，比上年下降15.1%；林业产值327万元，比上年下降30.6%；牧业产值9,978万元，比上年下降4.5%；副业产值54,713万元，比上年增长88.2%；渔业产值3,462万元，比上年增长52.6%；林牧副渔占农业总产值的比重比上年提高14%。在种植业中，粮食总产48.64万吨，比上年减少24.2%；油菜籽4.31万吨，比上年增长57.4%；西瓜香瓜3.81万吨，比上年增长280.5%。牧业



生产取得新的进展，1985年猪羊牛肉产量2.24万吨，比上年增长8.2%；出栏家禽414.66万只，比上年增长45.7%；生产兔毛366.65吨，比上年增长93.1%；蚕茧总产4,710吨，比上年增长35.6%。渔业生产有了较大的发展，1985年，水产品总产量27,100吨，比上年增长50.1%；全年蚌珠产量1,951公斤，比上年增长66.7%。农业生产条件继续改善，1985年，全县拥有农业机械总动力43万马力，比上年增长6%；拥有大中型拖拉机23台，手扶拖拉机5,782台，排灌机械10.8万马力，全年化肥施用量13.25万吨比上年增长6.9%；农村用电13,739万度，比上年增长18.9%。

**二、工业** 工业体制改革深入进行，企业活力进一步加强，经营管理继续改善，生产持续稳定，协调发展，工业产值增长速度和增加绝对额创历史最高水平。1985年，全县工业总产值138,681万元，比上年增长32.7%，超额完成年计划7.2%。其中：全民工业47,532万元，比上年增长12.7%；县属集体工业28,397万元，比上年增长30.1%；镇办工业11,814万元，比上年增长30.5%；乡办工业50,944万元，比上年增长62%。在工业总产值中，重工业32,703万元，比上年增长70.5%；轻工业105,984万元，比上年增长24.2%。工业经济效益有所提高，1985年，全县节约能源68,133吨标准煤，节能率20.7%；独立核算工业企业产品销售收入92,461万元，比上年增长28.2%；利润总额9,773万元，比上年增长28.2%；利润税金总额15,299万元，比上年增长29.6%。

**三、基本建设** 一是固定资产投资扩大。1985年，全民所有制单位固定资产投资完成额4,630万元，比上年增长155.9%；城镇集体所有制单位固定资产投资完成额7,307万元，比上年

增长2.8倍；农村固定资产投资额12,192万元，比上年增长125.9%。二是基本建设投资方向进一步调整。在全民城镇集体单位投资额中，用于生产性建设的投资10,192万元，所占的比重由上年的71.2上升到85.4%，用于非生产性建设的投资额1,745万元，所占比重由上年的28.8%下降到14.6%。三是房屋竣工面积增加。1985年，全民集体房屋竣工建筑面积21.03万平方米，比上年增长52.2%；竣工的住宅建筑面积7.22万平方米，比上年增长97.6%；全县城乡私人建房面积103.49万平方米，比上年增长30.5%；其中农村社员102.4万平方米，比上年增长30.9%。四是全县新增了一大批生产能力。由于基本建设投资和固定资产的增加，使全县的生产能力又有了加强。1985年，新增丝绸织机208台，新增年生产啤酒能力1万吨，水泥5万吨，印染布2,860万米，新增医院床位个数710个，学校学生席位数1,380个，电影院席位数1,500个，新添商业网点17处，面积11,891平方米。

**四、交通邮电** 1985年，全县拥有大型汽车658辆，比上年增长160辆；小型汽车491辆，比上年增长267辆；运输用手扶拖拉机372辆，比上年增长164辆；全县拥有小马力机动船4,156艘，比上年增长3,941艘；货驳船1,704艘，比上年增长811艘。交通部门依靠挖潜和改革经营体制，运输能力得到提高。1985年，交通部门完成客运量213.43万人，客运周转量3,804.8万人公里，完成货运量144.48万吨，货运周转量16,842.9万吨公里，分别比上年增长1.1%和3.4%。地方港口吞吐量149.63万吨，比上年增长1.5%，非交通系统完成客运量4.68万人，货运量377.69万吨。1985年，全县邮电业务总量304.2万元，比上年增长29.1%。其中：函件305.4万件，比上

年增长13.4%；包件7.53万件，比上年增长2.7%；书刊发行1,955.53万份，比上年增长22.3%；电报20.02万份，比上年增长34.4%；长途电话60.45%，比上年增长40.4%。

**五、商业** 随着工农业生产的持续发展和城乡人民收入的增加，全县城乡市场繁荣兴旺。1985年，社会商品零售总额54,098万元，比上年增长48%。在社会商品零售总额中，吃的商品13,478万元，比上年增长37.6%；穿的商品7,759万元，比上年增长15.1%；用的商品13,088万元，比上年增长110.8%；农业生产资料13,956万元，比上年增长41.9%。随着商业体制的改革，对农副产品分别实行合同订购和市场收购，使农副产品收购继续增加。1985年，社会农副产品收购总额27,275万元，比上年增长22.4%。

**六、外贸** 1985年，外贸商品收购总额23,046万元，比上年增长47.6%。其中农副产品合计9,299万元，比上年增长256.7%；工业品合计13,747万元，比上年增长5.68%。全县出口产品有丝绸、服装、化工、轻工、机械、工艺品、食品、土产、畜产等9大类，共100多个品种，远销60多个国家和地区，收购总额连续4年居全省各县之首，为国家创汇达5,000多万美元。

**七、科学教育** 1985年，科学技术有了新的发展，获得省市重要科技成果奖10项。其中，获得省重要科技成果奖1项，全县拥有各类专业人员1,795人。其中，自然科学方面人员1,235人，社会科学方面人员560人，分别比上年增长7.8%和2.6%。全县拥有自然科学研究机构3个，比上年增加1个，职工172人，比上年增长50.9%。教育事业在改革中前进。全县学校总数780所，比上年增加4所，在校学生95,926人。其中：

高等学校（苏州教育学院吴江分院）在校学生80人，中等专业学校（吴江师范学校）在校学生90人，农业中学在校学生1,199人，普通中学在校学生34,025人，小学学校在校学生60,532人。全县共有教职工5,674人，比上年增长5.1%，在幼儿园受教育的儿童20,129人，比上年增长0.7%。

**八、卫生体育** 医疗卫生条件不断改善。1985年，全县病床总数1,359张，比上年增长7.8%；卫生机构93个，比上年增长24个。其中县及县以上医院4个，乡镇医院22个，门诊部所63个。拥有卫生技术人员1,561人，比上年增长1.2%，个体开业人数25人，增加6人，农村医疗点536个，比上年增长9.4%，体育事业又有新提高。1985年，全县举办运动会7次，参加人数1,396人，比上年增长25.1%；发展等级裁判员14名，全年达到国家体育锻炼标准及格人数47,004人，比上年增长50.7%；运动员破市田径纪录3人/3项，破县田径纪录23人/24项。

**九、人民生活** 一是收入增加，1985年，农民人均纯收入664.63元，比上年增长16.5%；职工平均工资986.73元，比上年增长19.5%。二是生活改善，1985年，农民人均生活消费支出653.07元，比上年增长32%；城镇居民人均生活消费支出734.35元，比上年增长37.7%；若扣除物价上涨因素，农民净增长为18.9%，居民净增长为20.3%。三是存款增加，1985年末，全县储蓄存款12,565.4万元，比上年增长45.5%。其中城镇居民存款4,920.4万元，比上年增长27.3%；农村社员存款7,645万元，比上年增长60.2%。

**十、人口** 1985年末，全县总人口733,017人，比上年增长2,498人。出生人口7,412人，出生率10.11%；死亡人口5,135人，死亡率7%；1985年比上年净增人口2,277人，自然



表(一)

吴江县六五期间国民经济主要指标

单位: 万元

	80年	81年	82年	83年	84年	85年	85年比 84年± %	六五期 间递增 率%
社会总产值	109715	121855	133533	145374	19078	270361	41.77	19.77
国民收入	39472	42175	49627	52513	70340	93506	32.93	18.83
财政收入	6442	7240	8246	8705	11162	13584	33.67	16.09
工农业总产值	96250	105057	114292	130849	17429	23518	32.32	19.09
工业总产值	56599	63715	66996	80298	114512	138687	32.70	19.63
其中: 全民工业	26231	29719	30992	35902	42184	47532	12.68	12.62
县属集体	14119	14160	14414	16796	21836	28397	30.05	15.00
镇办工业	3945	4644	5269	6060	9051	11814	30.53	24.53
乡办工业	12304	15192	16321	21540	31441	50944	62.03	32.86
农业总产值	39651	41342	47296	50551	69697	91831	31.76	18.29
其中: 种植业	18705	18320	23717	22428	27440	23310	-15.05	4.50
林业	331	281	258	308	471	327	-30.64	-0.27
牧业	7078	7115	7894	7480	10447	9978	-4.49	7.11
其中: 副业	12741	14257	13852	18812	29070	54754	88.35	33.94
村办工业	12703	14246	13832	18630	27793	50030	80.01	31.54
渔业	796	1369	1575	1523	2269	3462	52.58	34.20

表〈二〉

1985年主要农产品产量表

	单位	1985年	1984年	85年比 84年±%
粮食总产	万吨	48.64	64.18	-24.21
其中：夏收粮食	"	7.43	10.91	-31.90
秋收粮食	"	41.21	53.27	-22.64
油菜籽	"	4.31	2.74	57.30
麻类	吨	115.4	261.2	-55.82
糖料（甘蔗）	"	5628.9	4436.2	26.89
席草	"	358.1	187.45	91.04
蔬菜	万吨	12.96	39.81	-67.45
西香瓜	"	3.81	1.00	281.00
水果	吨	992.1	868.8	14.19
木材采伐	m <sup>3</sup>	2735	3344	-18.21
竹林采伐	根	2000	3405	-41.26
出栏肥猪	万头	42.06	49.52	-15.06
出栏肉用牛	头	631	345	82.96
出栏菜羊	万只	3.99	5.80	-31.21
出售家禽	"	414.66	284.57	45.71
牛奶	吨	93.85	37.95	147.30
绵羊毛	"	42.65	61.4	-30.54
兔毛	"	366.65	189.9	93.08
蛋	"	8756	12318	-28.92
蚕茧	"	4710	3473	35.60
蜂蜜	"	133.6	77.15	73.17
水产品	万吨	2.71	1.81	50.06
蚌珠	公斤	1951	1171	66.70



表〈三〉

1985年主要工业品产量表

	单位	1985年	1984年	85年比 84年±%
发电量	万度	3413	1276	167.48
钢	吨	5394	1730	211.77
钢材	"	4021	5432	-25.97
石棉制品	"	533	287	85.54
交流电动机	万千瓦	7.76	5.62	38.98
化学纤维	吨	251	—	—
纱(棉型纯化纤纱)	"	551	328	67.87
布	万米	520	806	-35.41
印染布	"	485	625	-22.36
色织大整理	"	639	741	-13.83
呢绒	"	37	36	3.82
丝	吨	516	441	17.04
丝织品	万米	8810	7320	20.36
皮鞋	万双	88.64	45.19	96.15
鞣制皮革	万张	17	13.23	28.50
家具	万件	2.94	2.37	24.05
合成氨	吨	19324	23142	-16.50
农用化肥(折100%)	"	13408	15801	-15.14
化学农药	"	578	2025	-71.45
染料	"	273	253	7.94
水泥	万吨	12.65	12.05	4.98
砖(实物量)	万块	58020	54564	6.33
瓦(实物量)	万片	25086	10365	142.02
平板玻璃	重量箱	182966	93534	95.61
缝纫机	台	159711	126132	26.62
饮料酒	吨	17237	15572	10.69

## · 各乡镇概况 ·

### 松陵镇

一、概况 松陵镇古时为太湖口的一个青草滩，唐高祖（公元618—626年）时始建镇。历代为吴江县的县治。1985年，原湖滨乡与松陵镇合并，实行镇管村新体制。松陵镇现有人口60,480人，总户数16,862户，其中非农业人口22,655人，农业人口37,825人，镇区常住人口28,323人。流动人口约5,000人左右。人口年度出生率10.68‰。死亡率5.4‰，自然增长率5.28‰。镇区总面积为2.02平方公里，耕地面积5.7万亩。全镇现有27个农业村（花港、清树湾、杨湾、姚家庄、柳胥、吴新、石里、梅里、吴模、顾家荡、联瑾、马韩、淞南、三里桥、庞北、庞南、庞东、庞山、江新、高新、庞杨、白龙桥、长安、芦荡、三联、南厍、联湖），3个渔业大队（红光渔业村、松陵捕捞村、湖滨捕捞村），1个蔬菜大队（城郊大队），3个场圃（蚕种场、庞山湖农场、镇苗圃场），11个街道居委会（北门街、中山街、环卫街、下塘街、桃园街、人民街、县府街、庆丰街、航前街、新盛街、辉德湾街），全镇共有路街巷弄57条。以中山街、北门街、新马路、三角井和盛家厍为闹市区。

二、工业 松陵镇现有工厂47个，其中县属工厂23个（全民6个、集体17个）乡镇企业24个（镇办8个、乡办16个），行业主要有化工、印刷、棉纺、丝织、毛纺、服装、羽绒、洗毛、轧钢、电器、机械、建材等。据统计，1985年松陵

镇共完成工业总产值15,524万元,比1984年增长42.06%。其中县属工业产值8,795万元,比1984年增长18.28%。乡镇工业产值6,728.93万元,比1984年增长89.16%。38种主要工业产品,除12种外,有26种完成和超额完成年度计划,产品比上年增加4种。1983年底建成投产的振华毛纺厂是省内第一家引进国外先进技术设备加工兔毛纱出口的工厂,产品质量优异,16支兔毛纱获经贸部“质量优良”证书,产品远销美国、日本、香港等地。出口率达90%左右。16支兔毛纱获市科委科技奖。吴江石机厂J320泥浆管汇获市科委科技奖。吴江化工厂分碎性染料一黄获省化工厅优质奖,松陵丝织厂的涤丝绉获市优质奖,松陵镇的垂虹厂和吴新村1985年分获吴江县乡镇企业十佳杯的丝织台机利润夺魁和村办工业产值夺魁的奖杯。

**三、农业** 1985年,全镇农(副)业生产保持了比较稳定的局面,农(副)业的总产值达4,583.3万元,比1984年增长28.6%。其中农业产值1,602.7万元,比1984年增长1.5%,副业产值达2,980.5万元,比1984年增长50%,全镇粮食总产量为6,601.39万斤,比1984年减1,999.39万斤,占32%,(减产因素,(1)调正产业结构共减产1,218.43万斤;(2)自然灾害,减产401.42万斤;(3)其他因素造成减产291.53万斤)。完成粮食定购任务2,084.43万斤,粮食商品率达32%。油菜总产量达475.34万担,比上年增长56.4%;生猪2.4万头,比上年减14.3%;家禽50万只,继续保持上年饲养水平,水产产量5万担(不含鱼种)比上年增长30%,名列全县之冠,具有养鱼传统的庞杨村,1985年产量达9,550担,约占全镇产量的1/5,去年这个村还建立了特种水产品养殖基地,重点发展甲鱼、青虾、黄鳝、泥鳅、桂鱼、黑鱼、河蟹等名贵水产

品。

**四、城乡基本建设** 1985年，松陵镇城乡基本建设有了较大的发展。据统计，1985年用于市镇建设修桥铺路费用达132万元，是历年来最高的一年，比1984年增加316%。一年来，全镇共修建道路20条，计18,269.85平方米，其中集资修路8,592平方米，占总数的一半以上。1985年规划开发的西门大街，除完成拆迁工程外，流虹桥工程年前已完成了桥面工程。松陵至南厍的农村公路，1985年已初步形成了土方路面，并建成江库公路的吴家港大桥。城乡人民的居住条件有了较大的改善，1985年全镇共建住宅75,965.33平方米，其中房建部门竣工住宅面积10,157平方米，全民所有制单位竣工住宅面积12,581.14平方米，集体所有制单位竣工面积25,460.33平方米，城镇居民私人建房竣工面积3,389.06平方米，农村私人建房24377平方米。

1985年，全镇用于教育、文化、卫生等方面的事业经费为109.15万元，比1979年43.31万元增长152%。

**五、文教** 全镇现有完全中学2所，在校学生2,065人。普通中学1所，在校学生372人，联办中学7所，在校学生989人，小学36所，其中农村联办小学32所，共有学生5,200人，职业中学1所及附设在校职业班2个，共有学生133人；隶属镇工会的职校1所，共有29个班，开设56个学科，参加学习总人次1,585人，其中电视大学在校学生29人，电视中专在校学生72人，另有县教师进修学校1所及正在复建吴江师范1所。

**六、文化** 全镇现有图书馆一座，面积1,400平方米，藏书14.7万册，其中古籍书7万册。影剧院3个（红旗电影院，大会堂、文化宫剧场）座位3,700个，工人文化宫一座，

占地面积10,758平方米，内设剧场一个，活动室10间，灯光球场一个，体育馆一座，面积3,500平方米，内设溜冰场、篮球场、乒乓室和室内体育场。公园一座(建于1934年)，占地1.95公顷，1985年，在三角井闹市区新辟街心花园一座，内有亭子、假山等景物，在吴江公园外围墙新建百米画廊一座，既为市容增添了新貌又为精神文明建设创造了宣传阵地。

**七、体育** 1985年，群众性业余体育活动得到了进一步发展，松陵镇举办了首届垂虹杯篮球赛，推动了全镇篮球、乒乓等竞赛活动的开展。

**八、卫生** 全镇现有医院2所(县医院、湖滨医院)，牙科门诊所1个，妇保所1个，防疫站1个，自来水厂1个，每天出水能力约5,500吨，但远远不能满足城镇人民供水需要。1985年在吴模村拟开发万吨地面水站一座，年前已完成了第一期工程的部份。1985年，在红光渔业村建造小型水站一座，改善了渔民的饮水条件。

1985年，松陵镇掀起了群众性的爱国卫生运动的高潮，健全了爱卫会的组织机构，建立了环保办公室，配备了专职的环保员，经过一年来的努力，松陵镇被评为苏州市文明卫生镇。

**九、商业** 全镇现有商业网点101个，商业职工2,489人，商业主要集中在中山街、新马路、盛家厍、北门一带。近年来，个体商贩发展较快。据统计，全镇个体商贩由1984年的154户扩大到810户，新开辟的北新路，目前已成了个体商贩的集中点，集市贸易主要有3处，中山街、北门街及东门湾塘里。近年来，在开放搞活政策的指导下，农贸市场日趋活跃，城中集市贸易一日三市，货源充沛。据统计，1985年农贸市场商品成交额达739.9万元，比1984年增长51.5%。1985年，为

适应城镇市场发展的新形势，在三角井和新马路新辟了中百一店、松陵商场，这两家商店目前为全县最大的商店。

**十、人民生活** 1985年，城乡人民的生活水平有了新的提高。据镇10户农民家庭收支调查，1985年农民平均每人纯收入达684.17元，比上年增加43.12元，增长6.73%。家庭副业纯收入达9,648元，比上年增长27.23%。全镇共安置城镇待业人员556人（自1981年来，5年内，全镇共安排就业人员2,144人，平均每年428人），由于就业人数增加，每个职工赡养家庭人口（包括本人）由1.81降为1.69。据全镇20户职工家庭收支调查，由于国家提高某些部门职工工资以及奖金等原因的增加，职工家庭平均每人每月生活费收入达61.85元，比上年增加14.59元，增长30.87%。至年底，全镇人民储蓄存款余额为1,647万元，比上年增长46%。

（金王浩）

### 中共松陵镇党委

书记 张祖满（前） 凌霄明（后，副县长兼）

副书记 屠金林 施玉山 顾建欧 钱雁萍 朱学良

### 松陵镇人民政府

镇长 稽昌兴（前） 顾建欧（后）

副镇长 黄根宝 瞿才根 沈永龙 邱长庚 朱兴华

### 松陵镇经联会

主任 施玉山

副主任 殷叙龙 刘桂林

## 中共湖滨乡党委（镇乡合并前）

书 记 凌霄明（副县长兼）

副 书 记 顾建欧 钱雁萍

## 湖滨乡人民政府

乡 长 顾建欧

副乡长 郭长庚 费熙平 沈永龙

## 湖滨乡经联委

主 任 俞伟高

副主任 徐文祥 刘桂林 殷叙龙

## 盛 泽 镇

一、概况 盛泽镇是吴江县东南边缘的一个县属镇，是著名的丝绸之乡，镇区面积2.43平方公里。

全镇设22个居民委员会，一个蔬菜大队。1985年底全镇居民9,196户，在册人口27,404人（其中非农业人口27,089人），常住人口为35,486人，人口年度出生率10.8‰，死亡率8.79‰，自然增长率2.01‰。

二、工业 盛泽镇是全县的工业重镇，全镇共有工业企业34个，其中县属工业企业20个，镇办工业企业14个，工业企业职工人数20,016人。其中县属工业职工17,319人，镇办工业职工2,697人，1985年全镇完成工业产值43,178万元（占全县工业产值的22.6%），其中全民工业31,474万元，县属集体工业



6,735万元，镇办工业4,969万元。

1985年在全国丝织实物评比中获2个全国第一：吴江新联丝织厂、吴江印染厂的素绉缎和吴江新华丝织厂、吴江印染厂的骏华缎。3个全国第二：吴江新联丝织厂、吴江印染厂的染色双绉，吴江新民丝织厂、吴江印染厂的骏花缎和吴江新华丝织厂、吴江印染厂的素绉缎。2个全国第三：吴江新民丝织厂、吴江印染厂的花软缎和吴江新生丝织厂、吴江印染厂的电力纺。镇工艺美术总厂的真丝印花围巾被评为市级优质产品。吴江新华丝织厂、吴江印染厂的14101素绉缎荣获国家银质奖。

党的十一届三中全会以来，盛泽镇的丝绸工业得到了迅猛的发展，成为全国重要的丝绸生产基地之一，真丝绸出口量占全国真丝绸出口量的1/6，远销东南亚和欧美国家。目前全镇丝织印染企业25家，织机3,762台，职工16,000人，还有丝绸研究所，试样厂丝绸中专各1所，组成了丝绸工业从研究设计，织造印染到教育服务的完整体系。1985年全镇生产各种丝织品4,913万米，平均日产丝织品13.6万米。镇上最大的吴江新生丝织厂1985年职工人数3,615人，固定资产1,859.67万元，拥有织机778台（其中引进日本KN12台），全年产量1,232.76万米（丝织品），产值6,082.23万元，利润632.98万元。

在中央开放、改革方针指引下，利用本县出口创汇的有利条件，积极开展了引进国外先进设备和技术的工作，分别从日本、法国等工业发达的国家引进国际水平的丝织、印染及其配套设备，项目6个，引进设备、器材总额595万美元，并安装就绪，投入使用，使盛泽镇的丝绸业向高效率、高水平、高质量并具有现代化的、进入世界水平的新时期发展。

**三、文教卫生** 全镇现有完全中学1所，教职员工109人，

在校学生1,258人,初中1所,教职员工64人,在校学生585人。丝绸中专学校1所,教职员工22人,在校学生264人。中心校和小学5所,教职员工136人,在校学生1,776人。电视大学在校学生36人,电视中专在校学生34人。

1985年高等院校录取数87人,占应届毕业生人数42.85%。

现有集体所有制卫生院1所,设有病床100多张。

近年来镇政府专门拨款扩建整修目澜洲公园。办了个电视差转台。新建1座3,703平方米,1,500个席位的影剧院,于1985年10月1日开演,居民的文化生活丰富多彩。

扩建5,000吨水池一座,95%以上居民用上了自来水。

**四、人民生活** 据全镇13户职工家庭收支调查,职工家庭平均每人每月生活费收入达93.7元。全镇1985年底人民储蓄存款余额为1,361万元,平均每人储蓄502.4元。

#### 中共盛泽镇党委

书记 钱文炳(前) 徐玉明(后)

副书记 徐玉明 徐兴兴 施炳全 章炳泉

#### 盛泽镇人民政府

镇长 徐兴兴

副镇长 赵振琦 沈卯生 曹正琪 章炳泉

### 同里镇

**一、概况** 同里镇位于吴江县东北部。面积62.5平方公里(其中镇区面积0.8平方公里),耕地面积59,259亩,总人口

32,953人（其中市镇人口7,208人）。人口年度出生率9.34‰，死亡率7.67‰，自然增长率1.67‰。

全镇设1个街道办事处（下辖东溪街、新填街、三元街、鱼行街、竹行街、富观街、上元街）；26个村（燕浜村、潦浜村、棚桥村、照浜村、小桥村、文安村、田浪村、俞厓村、浩浪村、湖南村、双庙村、孙浜村、群益村、九里村、厓浜村、仪塔村、张塔村、坝桥村、后浜村、叶明村、彩字村、叶新村、叶泽村、叶建村、北圩村、渔业村）；2个场圃（叶泽湖、九里湖）。

**二、经济文化建设** 1985年，全镇工业总产值3,123万元，比上年增58.2%。其中镇办工业产值1,941万元，比上年增49.7%。村办工业产值1,182.56万元，比上年增74.4%。农业总产值1,262万元，粮食年产量5,762万斤，油菜籽总产量471万斤，比上年增77%。副业总收入1,629万元，比上年增73.6%。水产总产19,405担，比上年增55.2%。出售生猪17,599头，饲养家禽84万只，比上年增1倍。全年完成征、超、议购粮食2,141.8万斤，人均上交商品粮835斤，商品粮率达37.16%。

1985年，全镇用于教育事业经费13.06万元。有完全中学1所，在校学生763人。普通中学1所。联办中学4所，在校学生846人。小学25所，学生3,193人。1个电视中专班，22人。

1985年基本上完成了退思园的修复，接待了国内外游客10万余人。

根据全镇207户农民家庭收支调查，1985年农民平均每人纯收入达650元，比上年增加91元，增长16.2%。家庭副业纯收入达320元，比上年增长52%。市镇由于就业人员增加、某些部门增加工资和奖金等原因，职工家庭平均人均收入也较上年增加。年底储蓄余额为634.8万元，每人平均191元，比上年人

均增加53元，镇乡人民的居住条件也得到了改善。

### 中共同里镇党委

书 记 屠金林（前） 沈荣法（后）

副书记 吴雪荣 平顺观 稽昌兴 计冬生

### 同里镇人民政府

镇 长 平顺观（前） 稽昌兴（后）

副镇长 蒋鉴清 堵理昌 朱海龙 沈建春

### 同里镇经联委

主 任 计冬生

副主任 徐文祥 朱为民 苏炳生

### 中共同里乡党委（镇乡合并前）

书 记 计冬生

副书记 汝介祉 朱明铭

### 同里乡人民政府

乡 长 周来根

副乡长 朱兴华

### 同里乡经联委

主 任 朱明铭

副主任 朱为民 何四龙 苏炳生 陈荫昌

## 震 泽 镇

**一、概况** 震泽镇位于吴江县西南部，1985年原震泽乡、震泽镇合并为震泽镇。全镇占地面积57平方公里，其中：镇区占地面积0.9平方公里，农村占地面积56.1平方公里，耕地面积47,838亩，其中，桑地7,902亩，（产业结构调整前为2,900亩，新增5,002亩，增长170%），水田36,528亩，渔池、苗圃、果园等3,410亩。

全镇总人口41,394人。其中，市镇居民8,633人，农村人口32,761人，人口年度出生率12.2%，死亡率8.2%，自然增长率4%。

震泽镇行政区划分，市镇设7条街（太平街、砥定街、宝塔街、藕河街、南横街、梅场街、凤凰街，（农村设29个村，1个队（勤幸村、朱家浜村、南浦浜村、新乐村、梅家浜村、金星村、勤俭村、三扇村、周家扇村、谢家村、众安桥村、徐家浜村、齐心村、永乐村、徐家埭村、双阳村、庙浜村、范家坝村、新幸村、蠡泽村、塔水桥村、新联村、水木桥村、梅桥村、桥头村、外倚村、大船港村、夏水土斗村、渔业村、蔬菜队）。

**二、经济文化建设** 工业生产 1985年核算单位124个，其中，镇办厂25个，村办厂99个。年末职工人数9,674人，其中，镇办厂职工3,123人，村办厂职工6,551人。工业总产值7,928.55万元，其中镇办工业产值3765.21万元，比1984年增长32.96%。村办工业产值4,143.34万元，比1984年增长104%。利润总额350.59万元，其中，镇办工业利润245.86万元，村办工业利润104.73万元。税金总额290.46万元，工资总额799.04万元。

农业生产 农业总产值按现行价3,123.12万元,比1984年增长11.3%,按不变价2,277.17万元,比1984年增长5.9%。粮食总产量5,274.01万斤,比1984年减少1,511.06万斤,减22.3%(1985年比1984年减少粮田面积3,500亩)。油料总产量407.4万斤,比1984年增加129.84万斤,增长46%。蚕茧总产量11,439担,比1984年增加3,725担,增长48.3%。水产总产量690吨,比1984年增加274吨,增长65.9%。生猪总产量31,283头,比1984年增加144头,增长0.5%。家禽总产量125,500只,比1984年减少52,180只,减29.4%,1985年全镇征超议购的粮食1,061.44万斤,粮食商品率已达20%。

市政及公共文化活动设施建设 1978年至1985年总投资1615,530元。其中:街巷、下水道、驳岸,投资560,817元,铺街路104条,占街路条数的94.55%;铺里弄小道45.25条,占里弄小道数的66.54%;铺设街道总长度6,899公尺,总面积34,265平方米;铺设下水道6,794公尺,修驳岸246公尺。自来水投资310,698元,建水厂1个,打深井4口,铺主管道13,593公尺。公共卫生设施,投资132,684元,建公厕7只,化粪池2只,垃圾箱59只,拖拉机1台。园林绿化投资339,496元,修复震泽公园、建小花圃15处、各色花坛59只。文化体育投资119,835元,修慈云塔、建儿童乐园、灯光球场、文化中心、少年宫等。建幼托中心大楼投资260,000元。1982年~1985年已修筑乡村公路42,100米,铺设水泥路面30,080平方米。

文教事业 1985年全镇用于科学、教育、文化、卫生等方面的事业经费为117,600元,比1984年增加102,000元,增长653%,占全镇地方财政支出的12.89%,全镇高中2所,在校学生1,614人,普通中学1所,在校学生413人,职业中学5所,

在校学生634人；小学31所，在校学生3,394人；电视中专在校学生13人。

**人民生活** 1985年市镇职工年平均收入达950元，比1978年增加400元，增长72.7%。农民年人平均收入达743元，比1978年的120.22增加622.78元，增长518%。1978年~1985年镇区建房179,824平方米，占镇区房屋面积的42.93%；1949年~1978年平均每年建442平方米；1979年~1985年平均每年建9,511平方米。农村1982年~1985年建房217,304平方米，平均每年建房54,326平方米。1985年10月底，城乡人民银行储蓄11,834.89万元，比1978年的517.9万元增加11,317.89万元，增22倍。

(凌春韶 李玉林)

### 中共震泽镇党委

书记 窦道富(前) 胡掌林(后)

副书记 窦道富 朱隆根 吴林森 吉寿宝

### 震泽镇人民政府

镇长 吉寿宝(前) 朱隆根(后)

副镇长 施梅生 周惠珍 周根宝 李耀灿

### 震泽镇经联委

主任 吴林森

副主任 徐儒熙 张建国 周明

### 中共震泽镇党委

书 记 施玉山

副书记 陈家驹 吴林森

### 震泽乡人民政府

乡 长 陈家驹

副乡长 李耀灿 周根宝

### 震泽乡经联委

主 任 吴林森

副主任 徐儒熙 张建国 周 明

## 黎 里 镇

**一、概况** 黎里镇位于吴江县东南部。1983年与原黎里乡合并实行镇管村体制。全镇面积59,383平方公里（镇区面积0.69平方公里，村区面积58,693平方公里），其中：耕地面积47,430亩，水面积19,014亩，桑地面积97亩。总人口36,943人（城镇户口7,134人，农村户口29,809人）。人口年度出生率12.43%，死亡率6.6%，自然增长率5.83%。

行政区划：全镇设28个村（农业村26个；渔业村1个；蔬菜村1个），生产队315个。

**二、经济文化建设** 工业 1985年，全镇工业总产值8,830.65万元，比上年增长76.9%，其中：乡镇企业工业产值6,084.31万元，比上年增长66.3%；村办工业产值2,746.34万元，比上年增长106.2%，全镇大部分工业企业完成和超额完成了年度计划，产品质量也有所提高。全镇有8个产品获县、市奖，



比上年增加1个。

农业 全镇粮食总产量5,373.51万斤,比上年减1,558.32万斤(因调减种植面积和产业结构);油料产量5.14万担,比上年增长71.5%;蚕茧产量0.01万担,比上年减0.01万担;水产产量10.14万担,比上年增长39.6%;生猪产量2.09万头,比上年增长25.8%;家禽产量174,650只,比上年增长30.3%。1985年,全镇征、超、议购的粮食达1,649万斤,粮食商品率已达30.7%。

基本建设 1985年,全镇全民所有制固定资产投资共完成工作量1,951万元,比上年增长48.6%。其中基本完成1,551万元,更新改造措施完成400万元,分别比上年增长80%和42%。全年施工项目比上年增加4个(吴江啤酒厂、吴江玻璃瓶厂、吴江第三水泥厂、吴江涤纶厂),并均于年内竣工投产,竣工投产率为100%,全年新增固定资产2,600万元。

文教事业 1985年,全镇用科学、教育、文化、卫生等方面的事业经费为21.86万元,比1979年增长88.5%。占全镇地方财政支出的比重,由1979年的2.8%上升到4.9%。  
全镇完全中学1所,在校学生749人;普通中学1所,在校学生640人;联办中学5所,在校学生400人;小学29所,在校学生2,622人。

人民生活 根据全镇8,454户农民家庭收支调查,1985年农民人均纯收入达649.22元,比上年增加62.74元,增长10.7%。全镇共安置城镇待业人员96人。据全镇2,744户职工家庭收支调查,职工家庭平均每人每月生活费收入达80元;全镇人民储蓄存款余额为513.11万元,每人平均172.20元,比上年增长76.27元,城乡人民居住条件也进一步改善。全镇全民所有

制单位竣工住宅面积0.47万平方米，集体所有制单位竣工面积0.23万平方米。城镇私人建房面积0.06万平方米，农村私人建房面积达41,355万平方米，使平均每个农户拥有的房屋由上年的3间上升到3.2间。

(黎里镇党委办公室)

### 中共黎里镇党委

书记 汝留根

副书记 蔡勤皋 俞绍荣 施根林

### 黎里镇人民政府

镇长 蔡勤皋

副镇长 王增寿 朱文华 张爱虎

### 黎里镇经联委

主任 施根林

副主任 蔡锦高 张仲根 朱阿大 陈根生

## 平 望 镇

一、概况 平望镇位于吴江县中部。据历史记载，自唐朝以来，即为交通重镇，北宋时“大商巨舶，物资充溢”。南宋时为京城杭州之北方门户，既是军事重镇，又为商业要地。古运河、太浦河都流经平望；苏嘉公路、青平公路穿镇而过，是全县物资集散要地。现在太浦河沿岸和古运河沿岸遍布储存石油、煤、木材、竹材、百货、盐、棉布等各种物资仓库13个。

全镇面积83平方公里，耕地面积66,543.43亩，其中桑地面积3,159.41亩，桔树面积547.6亩，水稻面积56,377.2亩。

1985年全镇年末人口52,286人(其中农村人口41,275人)，人口年度出生率12.73‰，死亡率6.40‰，自然增长率6.33‰。

全镇市镇设7条街(南大、北大、河东、西塘、南河西、北河西、新建)。农村设32个村(长浜、平东、藏龙、雪湖、小西、金联、新丰、前村、联南、联东、联北、胜灯、联农、上横、庄田、柳湾、平西、溪港、公联、双庙头、厍湾、南杨、顾扇、庙扇、增厍、莺湖、复兴、北万、同心、端市、小圩、渔业)和一个蔬菜大队，359个生产队。

**二、三业生产** 工业 1985年全镇有32个镇办企业和178个村办厂，村镇企业职工9,801人。全镇工业总产值6,957万元，比上年增长85.16%，其中镇办工业产值3,108万元，比上年增长51.96%，村办工业产值3,849万元，比上年增长124.84%。生产建筑预制材料，染料化工、化纤针织无纺、真丝织物、化纤织物、针织品、童装、工艺绣品、包装装潢、粮食加工、印染、机械加工等主要工业产品72个，其中丝织品、砖瓦产品、玻璃钢制品等产量创造本镇历史最高水平。

**农业** 1985年全镇农业总产值1,593.65万元，比上年增长0.37%。粮食总产量6,439.70万斤，比上年减1,661.80万斤〔(1)复种指数减少；(2)粮田面积减少〕，比上年减20.5%。油料产量519.33万斤，比上年增产151.27万斤，比上年增长41%。全镇征、超、议购的粮食1,689.77万斤，粮食商品率达20.85%。

**副业** 1985年全镇副业总收入4,183.96万元，比上年增加2,261万元，增长54%。1985年全镇内外荡养鱼11,320亩，成

鱼总产37,000担,比上年增长20%;1985年养蚕发种5,412张,年张产51.1斤,总产茧2,767.23万担,比上年增长29%;1985年全镇生猪圈存39,578头,上市38,500头;养禽61.68万只,上市58.5万只,生产鲜蛋21万斤,加工彩蛋40万只。

**三、人民生活** 随着生产的发展,人民收入增加,生活得到改善。1985年市镇职工年平均收入1,216元,比1984年增加294元,增加31.89%。1985年农村人均收入697.8元,比1984年增加75.79元,增加12.7%,净收入超万元的户11户。1985年全镇安置城镇待业人员99人,多于往年。全镇储蓄存款余额1,314.28万元,每人平均251.36元,比1984年增加73.57元。1985年市镇新建农贸市场1,650平方米,修铺街道206米;农村新建桥梁30座,新铺水泥村道24,640米,促进商品流通,又便利了人民群众。1985年全民所有制和集体所有制单位建造职工住房22,659.8平方米,市镇私人建房1,510.29平方米,农村有894户新建和翻建新房面积达64,070平方米,城乡人民居住条件得到了进一步改善。家用电气设备市镇基本普及,农村购买率成倍增长。1985年全镇拥有自行车12,114辆。

**四、文教事业** 1985年,全镇用于科学、教育、文化、卫生等方面的事业经费为13.42万元,占全镇地方财政支出的34.78%。

1985年全镇有完全中学1所,在校学生1,003人;普通中学1所,在校学生600人;联办中学8所,在校学生880人;小学45所,在校学生4,242人;电视中专在校学生18人。学龄儿童入学率农村99.4%,市镇100%;小学普及率农村99.5%,市镇100%。

1985年全镇在校学生参加县以上运动会74人次,在县比赛

中，有7个项目得名次，24人获奖。其中平望镇中学吴一萍、原乡中学范美玉在竞走比赛中，各破全县最高记录；镇中心小学冯志英，原乡中心小学马建华分别获得县全能冠军。

(平望镇党委办公室)

### 中共平望镇党委

书记 沈荣法(前) 倪春鑫(后)

副书记 陆新荣 周民 沈锦清

### 平望镇人民政府

镇长 汝贤浩(前) 周民(后)

副镇长 陈明海 陆金荣 袁裕林 吴仲新

### 平望镇经联委

主任 陆新荣

副主任 吴留海 徐镛 黄建荣

### 中共平望乡党委(镇乡合并前)

书记 陆云福

副书记 张明岳 董健初 沈锦清

### 平望乡人民政府

乡长 沈根荣

副乡长 张金娥 赵跃仁

### 平望乡经联委

主任 张明岳

副主任 吴留海 张文彬

## 芦墟镇

**一、概况** 芦墟镇位于吴江县东北部，始建于清康熙中期，镇址原是汾湖滩一小村，以四周“芦苇片片”而得名。镇内有泗洲寺、杨公祠、城隍庙、古桥、观音桥（原名泰生桥）登云桥等古代建筑。

芦墟镇交通十分方便，陆有青平公路横贯其中，水有太浦河穿越其内，它东邻上海青浦县，南依浙江嘉善县，是江浙沪交汇的集镇。

全镇总面积52.78平方公里，耕地面积30,363.24亩，水源面积23,527亩，已利用面积10,373亩。至1985年底，全镇人口总数为31,446人，其中农业人口24,842人，人口年度出生率8.74%，死亡率7.09%，自然增长率1.65%。

1985年10月，原芦墟镇、芦墟乡实行合并，建立以镇管村新体制，下设尖田、秋甸、三村、城司、低高、爱好、新南、伟明、云东、甘溪、芦北、芦东、中屋、姚池、高树、西湾、草里、新友、秀士、东玲、荣字、渔业22个行政村，共242个生产队和东南、东北、西南、西中、西北5个街道办事处。

**二、工业** 1985年，全镇共有工厂企业30个，其中国营企业3个，县属集体企业7个，镇办企业20个。镇办主要企业有电缆厂、铸件厂、丝织厂、砖灰厂、铸钢厂等，生产程控电缆、通讯电缆、化纤物、砖瓦石灰、生铁不锈钢铸件。至1985年底，镇办企业产值2,939.37万元，比上年增加36.37%，村办

企业产值1,610.49万元,比上年增加140%,镇村两级工业产值比1978年增长5.54倍,年递增率为31%;利润增长2.85倍,年递增率为21%;固定资产增长5.04倍,年递增率为29%。

**三、农副业** 1985年,全镇粮食总产量3,765.49万斤;油料总产量336.19万斤,比上年增107.54%;水产总产量24,222担,比上年增131%;生猪16,000头,家禽100,000只,蚕茧71担,还有食用菌、瓜果、苗木等都有较好发展。至1985年底,农副业产值为2,874.09万元,比上年增长55%。

**四、教育卫生事业** 全镇完全中学1所,在校学生679人;普通中学1所,在校学生534人;联办中学4所,在校学生310人;小学29所(包括农村小学27所),在校学生2,400人。镇新建卫生院1所,建筑面积2,300平方米,床位50张,并添置医疗设备,引进人才。1985年,全镇用于科学、教育、文化卫生的事业经费19.54万元。

**五、人民生活** 随着经济建设的发展,人民群众的生活也不断提高。1985年,农民人均收入达727元,比上年增长23.2%,城镇职工收入也要比上年增长26%。城乡人民的住房条件进一步改善。据统计,全民所有制单位竣工住宅面积共18,445平方米,集体单位竣工住宅面积共13,492平方米,镇私人建房9,602平方米,农村私人建房达64,476.5平方米。

### 中共芦墟镇党委

书记 陈士良(前) 张祖满(后)  
副书记 陈士良 徐永明 徐阿学 田胜福

## 芦墟镇人民政府

镇 长 徐永明（前） 陈士良（后）

副镇长 吴根生 沈建春 王健明 姚蕴华

## 芦墟镇经联委

主 任 徐阿学

副主任 徐振农 张文根 费春荣

## 中共芦墟乡党委（镇乡合并前）

书 记 徐梅卿

副书记 袁裕林 徐阿学

## 芦墟乡人民政府

乡 长 袁裕林

副乡长 姚蕴华 王通池

## 芦墟乡经联委

主 任 徐阿学

副主任 徐振农 张文根 费春荣

## 八 圩 乡

一、概况 八圩乡位于吴江县北部，境内水道纵横，河荡密布。主要有大浦港、殷家荡、长白荡、向家洋、宜因荡、长崎荡等，水面积占总面积的22.2%。全乡32,459人。人口年度



出生率11.36%，死亡率6.13%，自然增长率5.23%。全乡面积68平方公里。耕地面积64,047.6亩，其中桑地面积448.6亩，桔树面积547.6亩，苗圃650亩。水稻面积60,988.1亩。

全乡设30个村(练聚、直港、农创、联庄、虹桥、三明、南刘、友谊、谊新、益郎、凌一、南荡、龙津、金牛、西联、友联、坡字、镇南、新营、南营、羔隍、藏港、联民、中南、联盟、汤华、石洋、黑龙、石铁、渔业)，一个鱼种场和八坼镇，4个县属单位(吴江县桑苗圃、吴江县第一种畜场、吴江县农科所、吴江县慢性染传病防治医院)，均属八坼乡管辖。

**二、经济建设** 工业 八坼乡的乡村工业是在合作社以后从一些小型加工业办起。人民公社后才逐步得到发展，特别是党的十一届三中全会以后生产规模有了一定的扩大，产品项目逐渐增多，产品质量不断提高，经济收入保持持续增长的势头。1985年全乡有15个乡办企业和99个村办厂，乡村企业职工5,260人，全乡乡村工业总产值3,986.87万元，比1984年增加1,604.76万元，增长67.37%。生产除尘设备、电子线路、化工、化纤织物、服装、机械加工、建筑预制等主要产品89个。其中有6个项目同上海、苏州等大中城市企业联营，取得了较好的经济效益。1985年生产各种除尘器200台，各种丝织品73.75立方万米，各种服装17.09万件，都创造历史最高记录。五金厂生产的电控瓶，电磁阀、数控器，坚持质量第一，深受用户赞誉，畅销全国28个省、市。设备厂生产的LDB型除尘器荣获苏州市重要科技成果奖。

农业 解放以来，在党和政府的领导与关怀下，加强了农业，为根治旱涝灾害，大搞农田水利建设，加高加固防洪圩堤，筑联圩包围，水利面貌有了很大的改观。全乡建机房81

座，2,328马力，流动机149台，1,722马力，实现机电灌溉，效益显著。

农作物以种植水稻、三麦、油菜为主。近年来全乡粮食生产获得了很大的发展。特别是党的十一届三中全会以后，农业生产实行家庭联产承包责任制，调动了农民的生产积极性。1985年在调减粮食面积和严重的自然灾害袭击下仍然获得了好收成，全乡农业总产值1,347.63万元，粮食总产量5,750.13万斤，出售商品粮食1,818.45万斤，超额完成国家定购任务。油料总产量577.31万斤，比1984年增加256.17万斤，增长79.77%。

副业 多种经营比较快，项目多，主要有养猪、养鱼、养蚌、养禽、养蚕、苗木、运输、搬运、种植等副业项目。1985年全乡副业总收入3,627.34万元，比1984年增加1,454.82万元，增长66.96%，创历史最高纪录。充分利用港、滨、荡的自然资源，大力发展水产生产，提高经济效益。1985年全乡内外荡养鱼1,053.5亩，成鱼总产32,442担，比1984年增长59.9%。鱼种33,227担，除自留之外，运销上海、浙江等地。养蚕业和肉禽生产有了发展，1985年蚕发种195张，年张产49.37斤，总产茧96.26担，比1984年增37.61担。生猪圈存18,758头，上市21,095头，养禽79.21万只，上市44.3万只，生产鲜蛋421.57万斤，加工彩蛋2,674万只。按全乡总人口计算，人均提供商品猪114斤，商品鱼110斤，蔬菜52斤，禽71.6斤，蛋123斤。

人民生活 随着生产的发展，人民生活又有较大的改善，收入增加。1985年农村人均收入780.76元，比1984年增加176.95元，增加29.31%。出现了人均分配超千元的村7个，

超万元的户35户。1985年安置集镇待业人员32人。由于职工增加了工资，职工家庭平均每人每月生活费增长25%，每个职工赡养家庭人口由1.91人降为1.31人。1985年底全乡人民储蓄存款余额378.37万元，每人平均118元，比1984年增加36元，城乡人民居住条件也进一步改善。1985年全民和集体所有制单位建造职工住房1,286平方米，集镇私人建房150平方米，农村有514户翻建新房，面积36,830平方米。家用电气设备购买率成倍增长。

△ 村镇建设 党的十一届三中全会以来，由于上级政府部门的支持和乡村两级组织的重视，村镇面貌有了改观。集镇制订了总体规划，并已陆续进行实施，新建农贸市场1,000个平方米，市场活跃，促进商品流通，修铺街道1,170米，河岸650米，疏通堵塞的街道阴沟，解决了多年存在的雨后走路难问题。水塔已完工投入使用，方便了群众。集镇卫生、治安等管理得到整顿，镇容、镇貌有了改观。农村乡道、桥梁建设发展较快。1985年新建农桥7座，新铺水泥乡道5,500米，全乡水泥乡道20,070米，村道13,100米，基本达到普及，为发展乡办工业创造有利条件。

三、文教、卫生事业 教育方面 建国以来，教育事业发生了很大变化，全乡有高中1所，在校学生821人；联办中学6所，在校学生516人，小学30所，在校学生2,411人。实行分级办学，分级管理的新体制后，调动了办学的积极性。1985年全乡用于教育方面的事业经费为21.861万元，比1979年增长23.3%，占乡地方财政支出的比重，由1979年的37.3%上升到61%。1985年乡投入资金3万元建造教育用房和校工宿舍，促进教育事业的发展。学龄儿童入学率达到100%。小学普及率达到

99.2%，1985年高考录取大中专新生25名，比1984年增加2名。成人教育有了进一步发展，乡政府办起电视中专班，学生15名。乡文化中心开展养鱼、养禽等技术咨询服务，为经济建设服务，促进商品生产的发展。

卫生方面 解放初，八坼只有9个私人医生。1953年在工商业进行社会主义改造中合并成立八坼乡联合诊所，合作化后，才逐渐得到发展。全乡现在设卫生院1个，村合作医疗卫生室31个，配医务人员51人，村卫生员55人。卫生院有医务室病房1,580平方米，病床60只，全院设6科（内、外、妇、齿、针、伤科），6室（手术、化验、X光、护理、挂号、中西药室），一组（防保组）。摄片、胸、胃、肠透和血、大小便三大常规化验都能进行。1985年装配了手术室，进行下肢部位的手术。医疗技术不断提高，皮喏酮治疗晚期血吸虫病、利他林控制输血反应、参三七治疗肝硬化试验获得成功，3个项目的论文被省、市、县医学杂志选登，由于医疗条件的改善和医疗质量的提高，各种疾病的发病率得到下降，鼠疫、天花已全部消灭。

血防工作成果显著。八坼原是血吸虫病的重灾区，累计有螺面积1,788万平方米，病人17,000多人，其中晚期病人600余人。1958年开始治疗以来，病人已全部治完，1985年经过检查，没有发现钉螺，晚期病人从600余人降为18人，急性血吸虫病未发现，人民健康水平得到显著的提高。

（朱兴祖）

中共八坼乡党委

书 记 吴海林

副书记 郑渭民 周留生

八坼乡人民政府

乡 长 石兴中

副乡长 沈阿多 钮学兴 顾有光

八坼乡经联委

主 任 郑渭民

副主任 仲学科 朱云葆 周海金

## 菀 坪 乡

一、概况 坪菀乡位于吴江县西北部，濒临太湖，面积49.4平方公里，耕地面积27,585亩，其中桑地面积569亩。人口15,186人，人口年度出生率9.36%，死亡率5.8%，自然增长率3.56%。辖17个村（南湖、西湖、银吉、王焰、新湖、东青、诚心、东湖、菀北、渔业、安湖、菀南、菀东、平沙、联坪、新厍、菀坪农场）。乡政府驻菀坪新村。

二、经济文化建设 工业 菀坪乡村办工业主要是近几年逐步建立起来的。五、六十年代只有一个加工厂和一个农具厂。粉碎“四人帮”后，特别是党的十一届三中全会以来，菀坪乡村工业始得发展，生产规模有了一定的扩大。现在乡内已拥有以缝纫机厂、缝纫机零件厂、农具厂和印染厂为骨干企业的乡办企业14家。1985年全乡工业总产值2,876万元，比上年增长93.62%，其中：乡办工业产值2,672.61万元，比上年增长88.3%，村办工业产值203.39万元，比上年增长208%。主要工业产品有27种，其中苏州半导体总厂菀坪分厂生产的二极管，及中国标准缝纫机公司菀坪缝纫机厂生产的工业缝纫机，

产量创本乡历史最高水平，产品质量也有所提高。GB 7 - 1 工业缝纫机还获得县金杯奖。

农业 苑坪乡是个新建乡，由太湖滩围垦而成，农民大部分来自外省、县，一部分为本县西南部“远征军”。近年来，随着党和政府的正确领导，加强农业，大力兴修水利，疏浚河道，加固防洪圩堤，1985年已筑石坡7公里，並每年以4公里的速度，逐年加强石坡工程，水利面貌有较大改观，农林牧副渔生产迅速发展。1985年农业总产值达1,963.75万元，比上年增长41.5%。全乡粮食总产量2,805.79万斤，比上年减844.26万斤，减23.1%；油料产量达307.94万斤，比上年增长111.73%；蚕茧产量达347.8担，比上年减19担；水产产量达2.09万担，比上年增长62%；生猪产量0.92万头；家禽产量50万只。全乡全年征、超、议购的粮食达943.53万斤，粮食商品率达33.6%。

文教事业 1985年，全乡用于科学、教育、文化、卫生等方面的事业经费为22.29万元，占全乡城方财政支出的10.9%。

全乡现有小学16所，在校学生1,488人；普通中学1所，在校学生481人；联办中学3所，在校学生286人；农业职业班1个，在校学生40人。电视大学在校学生2人；电视中专在校学生3人。

体育工作 参加县以上运动会20人次。1985年，在市女子足球赛中，获得集体二等奖。

人民生活 根据全乡3,681户农民家庭收支调查，1985年农民人均分配水平达642.18元，比上年增长109.16元。年底，全乡人民储蓄存款余额为99.53万元，每人平均68.52元，比上

年增加43.22元。城乡人民居住条件也进一步改善。全乡集体所有制单位建筑竣工面积1,618.5万平方米。农村私人建房面积已达1.6599万平方米，平均每个农户住房由上年的3.3间上升为3.45间。

(凌正礼)

### 中共菀坪乡党委

书 记 郝贵泉

副书记 吴钰初 陈家驹(兼)

### 菀坪乡人民政府

乡 长 孙兴观(前) 陈家驹(后)

副乡长 孙丽华 张荣荣 周北京

### 菀坪乡经联委

主 任 吴钰初

副主任 徐兆忠 刘秀元 孔祥寿

## 屯 村 乡

**概况** 屯村乡位于吴江县东北部。全乡总面积达69平方公里，其中耕地面积为39,400亩。人口21,790人(均属汉族)。全乡辖有20个行政村：旺塔、韩墅、裴厍、梅湾、斜港、严舍、沐庄、小湘、双娄、夏家浜、谢巷、方港、三友、邱舍、横港、旺东港、三合、张家港、肖甸湖、渔业。有195个生产队。

1985年全乡农副工三业总产值突破了4,000万元,比上年增长56.8%,三业生产开始走上了持续稳定协调发展的轨道。

**工业** 目前已有乡办企业16个,村办企业49个,职工总数3,700余人,全乡拥有固定资产663万元。1985年工业总产值达到2,242多万元,比上年增长60%。其中乡办工业产值1,143多万元,比1985年增长27.25%,村办工业产值1,099.15万元,比上年增长118%。乡办骨干企业吴江胀管器厂生产的太湖牌胀管器,1985年获市优产品荣誉称号,产品远销全国各地。吴江化工设备厂,1986年7月,经省劳动局鉴定,获得生产第一、第二类低中压容器的制造资格。旺塔、韩墅、裴厍3个村积极发挥本地种植席草的优势,办起了以加工童席为主的加工厂。1980年,产品以质量过硬、式样新颖打入国际市场。到目前已远销西欧、东南亚的10多个国家和地区。

**农副业生产** 屯村乡积极按照中央文件的精神,在不放松粮食生产的前提下,积极发展多种经营,合理调整产业结构。1985年全乡农业总产值2632.56万元,比上年增长54.3%,粮食总产量4,035万余斤,比上年增长25%。副业总收入1,676万元。其中水产产量32,000担,比上年增13,000担;蚕茧产量394担,比上年增114担。家禽饲养量达42万只,每户平均副业收入779元。

**文教卫生** 1985年由于科学、教育、文化、卫生等方面的事业经费支出为11.51万元,全乡的32个教育基地已基本实现了无危险房屋,有课桌,有板凳的“一无二有”规划。全乡的中小学两级教育网络已初具规模。全乡已有完全中学1所,联办中学5所,小学26所,29个幼儿班。

**乡村建设** 镇区总面积已达到0.3平方公里,镇区房屋建



筑面积81,000多平方米,其中居民住宅25,000多平方米,商业服务用房7,042平方米,工厂面积30,345平方米。

**人民生活** 1985年全乡的人均收入达到660元,比上年增长38%,乡村企业职工工资达623元,比上年增长229元。1984、1985两年,全乡有133户农民新建了楼房19,055平方米,全乡已有楼房960间,26,880平方米。至1985年底,全乡农户储蓄264万余元,比上年增长72万多元,人均储蓄115元。

(屯村乡党委办公室)

### 中共屯村乡党委

书 记 李顺观

副书记 胡奇根 王福忠 陆虎荣

### 屯村乡人民政府

乡 长 王福忠(前) 李敬业(后)

副乡长 干政新 周来根

### 屯村乡经联委

主 任 何金兴

副主任 邱海金 江万金 王忠弟

## 莘 塔 乡

**概况** 莘塔乡位于吴江县东北部。与上海市青浦县金泽乡毗邻。面积为47.13平方公里。耕地面积30,170.42亩,其中围垦田1,743.23亩。

全乡总人口21,575人,人口年度出生率7.97‰,死亡率7.13‰,自然增长率0.83‰。

全乡设20个农业村(莘南、莘西、新谊、南传、莘新、南灶、荡西、西岑、龙泾、南浜、港字、张枝、江泽、三家村、吴湾、友好、荡东、华树、新庄、枫西),1个渔业村,共有204个农业生产队。

**工业** 1985年全乡工业总产值3,197.83万元,比上年增长36.5%。其中乡级工业产值1,836.74万元,比上年增长22.4%;村级工业产值1,361.09万元,比上年增长55.6%。15种主要工业产品完成和超额完成了年度计划,产品比上年增长有5种。

**农业** 1985年农业总产值1,949.06万元,比上年增长24.6%;全乡粮食总产量3,084.9万斤(1,542.45万公斤),比上年减少1,093.2万斤(546.6万公斤),减少35.4%;油料产量3.396万担,比上年增长29.3%;水产产量2.4万担,比上年增长95.8%;生猪产量1.6,517万头,比上年增长3.2%;家禽产量16万羽,比上年增长13.2%。1985年全乡征、超、议购粮食1,121.73万斤,粮食商品率已达36.4%。

**基本建设** 1985年全乡全民所有制固定资产投资23.8万元,其中更新改造措施5.05万元,新增固定资产18.75万元。

**文教事业** 1985年全乡用于科学、教育、文化、卫生等方面的事业经费为19.2,749万元,比1979年增长159%,占全乡地方财政支出的比重由1979年的26.66%上升到35.66%。

全乡有普通中学1所,在校学生540人;联办中学2所,在校学生554人;小学34所,在校学生1,784人。

**体育工作** 1985年参加县以上运动会32人次。在县“保险

杯”篮球赛和市农民篮球赛的比赛中均夺得第三名。

**人民生活** 据全乡184户农民家庭收入调查，1985年农民平均每人纯收入达718.11元，比上年增加189.76元，增长26.4%。全年共安置集镇待业人员8人，由于就业人数增加，每个职工赡养家庭人口（包括本人）由原来1.9人降为1.4人。全乡全民所有制单位竣工住宅面积0.1万平方米，集体所有制单位竣工面积0.35平方米，集镇私人建房面积0.05万平方米，农村私人建房面积达3.1,933万平方米，使平均每个农户拥有的房屋由上年的2间上升为2.5间。

（莘塔乡党委办公室）

### 中共莘塔乡党委

书 记 周留坤

副书记 周留香 顾高林

### 莘塔乡人民政府

乡 长 顾有光（前） 周留香（后）

副乡长 顾有光 李文涛 陶培新

### 莘塔乡经联委

主 任 顾高林

副主任 邱荣生 连菊林

## 北 厍 乡

**概况** 北厍乡位于吴江县东北部，面积为48.6平方公里，

耕地面积43,600亩,其中桑地面积365亩。

北厍乡总人口为27,788人,人口年度出生率6.98%,死亡率5.83%,自然增长率1.15%。辖有27个行政村(元鹤、玩字、朱家湾、东方、东村、梅东、梅墩、东浜、港上、黎星、梓树下、大港上、汾湖、浮楼、叶周、大义、沈家港、金塘、西浜、永家、吕家栅、新珠、北珠、大长港、川心港、唐小、南参村),一个渔业村,239个生产队,90个自然村。

**工业** 1985年全乡工业总产值6,667.55万元,比上年增长119%,其中乡办工业产值4,167.78万元。比上年增长123.9%,村办工业产值2,427.43万元,比上年增长105.23%。

北厍乡乡村企业主要有吴江皮鞋二厂、工贸合营吴江绣服厂、吴江第三织布厂、吴江第二香料厂、吴江电梯二厂、吴江玩具一厂、吴江西服二厂、吴江实验厂、黎星阀门厂等134个厂家,拥有职工7,850人(其中乡办厂16个,职工4,400人,村办厂118个,职工3450人),占全乡总人口的28.3%。

**农业** 农村以种植水稻、三麦、油菜为主,1985年,农业总产值1,251.57万元,比上年减27.2%,全乡粮食总产量3,970.04万斤,比上年减1,456.62万斤,减26.8%;油菜产量4.11万担,比上年减48.5%;蚕茧产量0.001万担,比上年减0.001万担;水产产量2.36万担,比上年增长122.6%;生猪产量1.70万头,比上年减19.7%。1985年全乡征、超、议购的粮食达12,589,400斤,粮食商品率已达31.7%。

全乡现有中学7所,在校学生1,374人;小学35所,在校学生2,180人。

**人民生活** 据全乡165户农民家庭收支调查。1985年农民平均每人纯收入达657.47元,比上年增长224.94元,增长

52%；家庭副业纯收入达188.75元，比上年减51.8%。年底，全乡人民储蓄存款余额为414.24万元，每人平均为158元，比上年增加51元。城乡人民居住条件也进一步改善，全乡农村私人有402户建房，共1,899间，面积为60,497.6平方米。

### 中共北厍乡党委

书 记 柳祖荣

副书记 沈永清（兼） 王海生

### 北厍乡人民政府

乡 长 潘明英

副乡长 柳新忠 朱雪良

### 北厍乡经联会

主 任 沈永清

副主任 吴少荣 俞建平 倪福观

## 金家坝乡

**概况** 金家坝乡位于吴江县东北部，1962年建制，全乡面积48.3平方公里，耕地面积45863.75亩，其中桑地面积745亩。金家坝乡总人口为25,863人，人口年度出生率8.74‰，死亡率为6.22‰，自然增长率2.52‰。党的十一届三中全会以来，全乡广大干部群众，坚定不移地贯彻执行党在农村的各项路线、方针和政策，工作的重点转移到了社会主义现代化建设上，整个农村经济开始走上了持续、稳定、协调发

展的新局面。

〔工农业生产持续增长〕 近年来，全乡工农业生产增长速度较快，尤其是农村实行联产承包责任制以来，加快了三业生产发展的步伐，取得了从未有过的好形势。1985年，全乡工农业总产值达5,885.02万元，是78年的6.74倍，7年来平均增长速度为31.37%，高于全县7年平均增长速度。其中农副业产值比78年增长278.9%，年平均增长速度为20.9%。乡村工业发展尤为迅速，比78年增长1,407%，年平均增长速度为201%。粮食也获得好收成，1985年虽遭特大自然灾害，全乡粮食总产仍然达到3,998.73万斤，种植业每亩平均收入为108.39元，都创出了新的水平。

〔农业内部结构趋向合理〕 近年来，全乡在发展农村经济中，注重抓农副工三业协调的发展，使全乡农村经济开始出现一个合理的结构趋向，稳定的农业，兴旺的副业，发达的工业的新局面。1985年全乡农业总收入为966.40万元，副业总收入1,478.48万元，工业总产值3,440.14万元。农副工三业结构由1978年工业27.45%，农业57.52%，副业15.03%，调整为1985年的工业58.46%，农业16.42%，副业25.18%，为实现贸工农型的产业结构创造了条件。在种植上，1985年拥有桑地面积671.71亩，比78年增266.71亩；蚕茧总产1985年达390.8担，比1978年增310.752担。1985年全乡套夹种面积3,617.1亩，经济效益比较显著，还在逐步扩展柑桔、蔬菜等经济作物的种植面积。在养殖上，1985年水产总产20,000多担，比1978年增18,220担。1984年全乡多种经营总收入1,478.48万元，比1978年增长10.24倍。1985年乡村二级工业总产值占全乡总产值的58.46%，成为农村经济的支柱和农民收入的重要来源之一，

也是全乡农村建设的主要经济来源。

〔多种经济形式共同发展〕 全乡随着经济体制改革的不断深入，农村经济继续前进，合作经济日益壮大，个体经济较快发展。1985年，全乡农村经济收入2,463.70万元，其中统一经营占5.51%，经济联合体占1.38%，农民家庭自营占93.11%，两户一体迅速发展。1985年全乡两户一体43个，在改革流通体制方面，有独家经营向多渠道、多层次和多种经济成份转化。全乡个体商业187个，全年个体商业商品零售额达到了38万元，大大刺激了国营、集体商业的发展。全年集体商业商品零售额419.56万元，比1984年增长25.1%。

多种经济形式并存，互相竞争，促进了整个社会的发展，大大增加了国家的财政收入。全乡1985年财政收入达189万元，比1984年增加81万元，比1978年的18.78净增108万元。以1978年基数作比较，金家坝乡财政收入增长的特点，一是幅度大，1985年比1978年增加170.22万元，增长806.4%。工业增长速度快，1978年到1985年每年递增115.2%，财政经济收入的较大幅度增长为整个金家坝乡的经济腾飞奠定了良好的基础。

〔人民生活水平有了较大提高〕 全乡从1978年以来，人民生活不断提高，1985年全乡农民平均收入577元，比1978年的110.88元增4倍。城乡群众的储蓄额达291.55万元，创造了历史最高纪录，随着人民群众收入的增加，社会消费也大幅度增加，据调查统计，农村（不包括城镇）1978年以来，全乡农户购买电视机1,002台，录音机281台，电风扇2,659台，洗衣机11台，自行车1,433辆，缝纫机普及率达90%以上，1978年以来，全乡农户建房面积达132,259平方米，其中楼房1,581间，建筑面积39,419平方米。

〔文化教育事业有了较快的发展〕 1985年，全乡的教育总投资为27万元，中小学校39所，在校学生3,559人。电视中专班1所，干部职工参加学习18人，全乡已有44人通过自学函授取得单科合格，参加高等院校学习的有59人，职大23人，电大班7人，参加各种专业培训的15人，全乡还通过大力普及文化教育，开办成人文化教育班，非文盲率在85%以上。1984年获得了县政府颁发的“基本扫除文盲证书。”1985年小学入学率达到99%，小学巩固率达到99.8%，毕业率达到100%，小学普及率达97.4%，达到了国家普及初等教育的要求。全乡还获得了县政府颁发的“普及初等教育证书。”文教事业的发展，加速了金家坝乡社会主义精神文明和物质文明的建设。

〔党风和社会风气有了好转〕 这几年，全乡党组织重视党风建设，加强政治纪律，开展了一系列的法制等教育活动，始终坚持与党中央保持一致，广大党员干部自觉执行党的路线、方针、政策。新的不正之风得到纠正，各级党组织党风建设正向经常化、制度化方面努力，党风日益好转。1985年被评为乡级先进党支部3个，优秀党员63名。县级先进支部2个，先进党员6名，县级文明单位8个，县级先进个人和党员3名，县级劳动模范1名。

社会风气也有了根本的好转，发案率不断降低，犯罪人数越来越少，保证了两个文明建设的顺利进行。

（金家坝乡）

### 中共金家坝乡党委

书 记 翁祥林（前） 陈玉良（后）

副书记 陈玉良 费熙平



## 金家坝乡人民政府

乡 长 陈玉良（前） 费熙平（后）

副乡长 张瑞琪 肖国民

## 金家坝乡经联委

主 任 张巧龙

副主任 褚秋华 曹觉生 连庆云

## 梅 堰 乡

**概况** 梅堰乡位于吴江县的中部，面积49.7平方公里；耕地面积4,00,094万亩，其中桑地面积5,179亩。

全乡总人口30,235人，年度出生率8.92‰，死亡率6.84‰，自然增长率2.08‰。

全乡设21个村（庙头村、玉堂村、联合村、梅圩村、上练村、金楼村、双浜村、龙北村、耀字村、龙南村、梅南村，三官桥村、新农村、城角村、南桥村、大救村、平安村、秋泽村、麻漾村、光明村、渔业村），227个生产队。

**工业** 1985年全乡工业总产值6,071.82万元，比上年增长65%。其中：乡办工业产值2,464.38万元，比上年增长47.5%；村办工业产值3,607.44万元，比上年增长80.4%。全乡主体工业是铸件业，乡村共有18个铸件厂，重点铸造加工缝纫机零件。1985年共创产值2,859.7万元，占全乡工业产值46.75%。其中：缝纫铸件、缝纫机架加工等产量创造本乡历史最高水平，产品质量也有所提高。1985年全乡工业产品中有3

个获县、市、省奖。

**农业** 1985年农业总产值1,019万元, 全乡粮食总产量4,487.03万斤; 油料产量33.361担, 比上年增长50.26%。蚕茧产量4,648担, 比上年增长830担; 水产产量1.2万担, 比上年增长61.1%; 生猪产量2.69万头; 家禽产量20.69万只, 比上年增长5%。1985年全乡征、超、议购的粮食达1057.5万斤, 粮食商品率已达23.65%。

**基本建设** 1985年, 全乡年末固定资产1,551.36万元, 比上年增长40.7%; 村级634万元, 比上年增长42.6%; 生产队和新联合体一级307.65万元, 农民自营31.71万元。

**文教事业** 1985年, 全乡用科学、教育、文化、卫生等方面的事业经费为16.1万元, 比1979年4.5万元增长257%。

全乡普通中学1所, 在校学生380人; 联办中学3所, 在校学生1,006人; 小学23所, 在校学生2,790人; 电视中专在校学生8人。

**体育工作** 1985年参加县以上运动会12人次。小学少年足球队, 夺得了全县第一名。

1985年, 全乡受市、省和国家奖的科技成果3项。科研成果的推广应用, 提高了经济效益和社会效益。农村科技示范户已达661户。

**旅游** 1985年新建了堰月楼, 著名社会学家费孝通为大楼提了字, 群众高兴地称她为梅堰的玄妙观。

**人民生活** 根据全乡681户农民家庭收支调查, 1985年, 农民平均每人纯收入688元, 比上年增加115元, 增长19.7%。家庭副业纯收入达200元, 比上年增长30%。全乡共安置城镇待业人员9人, 由于就业人数增加, 每个职工赡养家庭人口

(包括本人)由2.2人降为1.9人。据全乡203户职工家庭收支调查,由于国家提高某些部门职工的工资,以及奖金等原因的增加,职工家庭平均每人每月生活费收入达41元,比上年增加7.5元,增长22%。年底全乡人民储蓄存款余额为364.5万元,每人平均128.56元。城乡人民居住条件也进一步改善。全乡(镇)全民所有制单位竣工住宅面积0.5,343万平方米,集体所有制单位竣工面积3,394万平方米。城镇私人建房面积0,015万平方米,农村私人建房面积达4.777万平方米,使平均每个农户拥有的房屋由上年的2.5间上升到2.7间。

(梅埏乡党委办公室)

### 中共梅埏乡党委

书 记 徐胜祥(前) 朱荣生(后)

副书记 姚秉瑞

### 梅埏乡人民政府

乡 长 屈明瑞

副乡长 张学明

### 梅埏乡经联委

主 任 沈金根

副主任 何孝根 徐根麟

## 盛 泽 乡

概况 盛泽乡位于吴江县的东南部,与盛泽镇一起,素有

“丝绸之乡”之称。全乡面积为66.9平方公里,耕地面积57,243亩,其中桑地面积2,505亩。

全乡总户数9,657户,总人口38,527人。人口年度出生率10.8%,死亡率7.24%,自然增长率3.56%。

全乡设32个村,333个生产队,2个场圃,8个乡办企业。

**工业** 1985年全乡工业总产值12,602.48万元。占三业77.8%,比上年增长114.7%。其中丝绸工业产值9,511.76万元,比上年增长106.7%;机械工业产值708.58万元,比上年增长78.4%,主要工业产品有真丝、化纤、建筑材料、机械、化工等工业产品。

**农业** 1985年农业总产值2,203.66万元,比上年减5.8%。

全乡粮食总产量6,666.24万斤,比上年减少11,853.25万斤,减21.7%;油料产量414.84万斤,比上年增长68.2%;蚕茧产量为3,400担,比上年增长800担;水产产量2.2万担,比上年增长12.2%;生猪产量3.32万头,比上年减10.8%;家禽产量386,400只,比上年增41,715只,增长12.1%。1985年,全乡征、超、议购的粮食达1,840.36万斤,粮食商品率已达27.6%。全乡固定资产2,500万元,流动资金2,200万元。

**文教事业** 1985年,全乡用科学、教育、文化、卫生等方面的事业经费为51万元,比1979年增长42%。

全乡普通中学10所,在校学生1,584人;小学32所,在校学生3,224人。

**体育工作** 1985年参加县以上运动会16人次,1985年,在市、县全国比赛中,获奖2人次。

**人民生活** 据全乡251户农民家庭收支调查,1985年,农民平均每人纯收入达753元,比上年增长165元,增长281%。家庭副业纯收入达163元,比上年增长49.5%。1985年底,全乡人民储蓄存款余额701万元,每人平均182元,比上年增长67元。农村私人建房面积达5.6,551万平方米。

(盛泽乡党委办公室)

### 中共盛泽乡党委

书 记 朱荣生(前) 吴海标(后)

副书记 朱明浩 凌秋南 吴海标 张计国 潘玉根

### 盛泽乡人民政府

乡 长 吴海标(前) 张计国(后)

副乡长 王福忠 李庆森 仲志观

### 盛泽乡经联委

主 任 凌秋南(前) 潘玉根(后)

副主任 俞七根 鲍玉荣 钱坤荣 李海兴

## 坛 丘 乡

**概况** 坛丘乡位于吴江县南部,乡所辖面积47.02平方公里,其中水面9.04平方公里,占总面积的19.23%。耕地面积4.13万亩,其中可耕地水稻面积35.748亩,占总耕地面积的86.46%,桑地面积4,129.6亩,占总耕地面积的10%。农业以粮食生产为主,副业以养蚕、养鱼为主。

全乡总人口27,449人，其中居民户953人，占总人数的3.5%，全年出生248人，人口年度出生率9.03‰，全年死亡185人，死亡率6.73‰，自然增长率2.3‰。

全乡设23个村民委员会，248个村民小组，其中：亭心村13个，坛丘村21个，新安村12个、人福村12个、龙桥村12个，南心村11个、郎中村13个、溪南村19个、大熟村9个、小熟村10个、利农村7个、东屯村6个、南塘村15个、西扇村9个、桥门村6个、新东村15个、坝里村11个、沈泥村10个、星塔村9个、大谢村15个、小谢村9个、渔业村4个、西白洋村4个。

**工业** 1985年，全乡工业总产值5,431万元，比上年增长2,224.5万元，增长41%，其中乡办工业产值2,918万元。比上年增长1,295.1万元。增长79.8%；村办工业产值2,365万元，比上年增长854.4万元，增长56.6%，工业主要化纤织造为主，另外还有缫丝、印染、轻纺机械、家用电器、铸件等工业品，其中家用电器、铸件与外乡挂钩，并定点生产冰箱配件。

**农业** 1985年农业总产值1,620.01万元，比上年增长16.27%，全乡粮食总产量4,577.65万斤。比上年减1,142.81万元，减19.98%；油料产量389.92万斤，比上年增长51.03%；蚕茧产量6,543.4担，比上年增长1,272.16担，增长24.13%；水产产量13,313担，比上年增长2,273担，增长20.59%；生猪产量43,624头，比上年增长19,239头，增长78.9%，其中本年出售15,460头；家禽年末产量101,964只，本年出售8.1万只，比上年多出售3.1万只，增长68.9%。1985年全乡征、超、议购的粮食达1,128万斤，粮食商品率已达24.6%。

**基本建设** 1985年全乡、全民所有制固定资产投资共完成工作量71.62万元，比上年减15.4%。其中基本完成66.62万

元，更新改造措施完成4.86万元，分别比上年减5.4%和164.2%。全年施工项目比上年减少5个，在全部建成和部分建成投产的有供销社厂房，汽车站粮食输送机共20个项目，基本建成的有银行办公楼、生活楼一项目，竣工投产率为95%，高于上年3%的水平。全年新增固定资产51.62万元，其中措施项目新增1.76万元，固定资产交付使用率100%，高于上年水平。

**文教事业** 1985年，全乡用于科学、教育、文化、卫生等方面的事业经费为8.44万元，比1979年增长181%，占全乡地方财政支出的比重，由1979年的16%上升到28.8%。

全乡普通中学1所，在校学生442人；联办中学4所，在校学生550人；小学23所，在校学生2,457人，丝织职业中学1所，在校学生79人，在电视大学学习的有1人，乡电视中专班1所，在校学生17人，在外读电视中专班的有2人。

**体育工作** 参加县以上运动会的有30人次。1985年，在县里比赛时获团体奖8人次。

1985年全乡受市科技成果奖一项（冰箱配件），农村科技示范户已有13户。

**人民生活** 据全乡6户农民家庭收支调查，1985年农民平均每人纯收入达643.70元，比上年增加81.3元，增长14.5%。家庭副业纯收入达817.1万元，比上年增长88.2%。全乡共安置城镇待业人员12人，由于就业人数增加，每个职工赡养家庭人口（包括本人）由1.75人降为1.71人。据全乡2户职工家庭收支调查，由于国家提高某些部门职工的工资，以及奖金等原因的增加，职工家庭平均每人每月生活费收入达793元，比上年增加107元，增长24%，全乡人民储蓄存款余额为213.75万

元，每人平均77.92元，比上年增加21.98元，城乡人民居住条件也进一步改善。全乡（镇）全民所有制单位竣工住宅面积800平方米，集体所有制单位竣工面积360平方米。城镇私人建房面积499.2平方米，农村私人建房面积达41,034.3平方米，使平均每个农户拥有的房屋由上年的3.79间上升为3.95间。

（坛丘乡党委办公室）

### 中共坛丘乡党委

书记 胡掌林（前） 徐胜祥（后）

副书记 陈荣生 沈天荣

### 坛丘乡人民政府

乡 长 陈荣生

副乡长 王志林 钱传明

### 坛丘乡经联委

主 任 沈天荣

副主任 陈志荣 徐明清 张志浩

## 南 麻 乡

**概农** 南麻乡位于吴江县的西南部，面积31.48平方公里。全乡总人口21,177人。人口年度出生率7.88%，死亡率7.92‰，自然增长率—0.04‰。

全乡设16个村（桥南村、戴家村、汤家村、西庄村、东庄村、下庄村、太平村、桥北村、平桥村、永安村、北麻村、龙泉



村、沈家村、七庄村、中旺村、渔业村)。1个乡属集镇。179个生产队。

**工业** 1985年工业总产值4,666.18万元，比上年增长56.9%。其中：乡办工业产值3,270.36万元。比上年增长51.6%；村办工业产值1,395.82万元。比上年增长70.8%。化纤织造厂的“南洋绉”和经纬厂的“交织仿毛花呢”被评为市的优良产品。分别得到了市政府、市乡镇工业局的奖状。

**农业** 1985年农业总产值1,917.4万元，比上年增长12%。全乡粮食总产量3,301.48万斤，比上年减收911.91万斤，减21.6%；油料产量3.165万担，比上年增长60.7%；蚕茧产量5,484担，比上年增长43.5%；水产产量3,700担，比上年增长19.4%；生猪产量2.04万头，比上年减15.3%；毛兔饲养7.93万头。比上年增长148.6%；家禽饲养13.66万只。比上年增长60.5%。全年出售给国家粮食589.18万斤，粮食商品率为17.85%，（出售外地的粮食不在内）。产业结构调整，稻田改桑1,847.13亩。稻田开鱼池23.9亩，稻田种苗木19.8亩。合计调整1,890.83亩；占稻田总面积的7.23%。另外，在种植结构上削减4,700亩双季稻，下降26%。

**文教事业** 1985年全乡用于科学、教育、文化、卫生等方面的事业经费为11万元（不含县拨经费），占全乡地方财政支出的40.2%。全乡现有普通中学1所，在校学生357人；联办中学3所，在校学生367人；小学21所，在校学生2,115人；电视中专在校学生13人；乡里办起中心幼儿园，村村办起幼儿班，全乡共办幼儿园19班，入园儿童845人；全乡办起业余教学14班，学员289人。参加县以上运动会13人次，获奖4人次。

**人民生活** 根据全乡537户农民家庭收支调查。1985年农民平均每人纯收入达598.3元。比上年增长57元，增长10.5%，据5户职工家庭收支调查，由于国家提高某些部门职工的工资，以及奖金等原因的增加，职工家庭平均每人每月收入67.76元，比上年增长24.07元，增长55.1%。年底全乡人民储蓄存款余额为178.56万元，每人平均84.3元比上年增长45.3元。城乡人民居住条件也进一步改善。全民所有制单位新建住宅490平方米，城镇私人建房240平方米，农村私人建房面积2.2万平方米，使平均每个农户的住房由上年的3.2间上升为3.4间。

（南麻乡党委办公室）

### 中共南麻乡党委

书记 钱振声

副书记 黄富卿 金玉林

### 南麻乡人民政府

乡长 陈云林

副乡长 钱文龙 李伟根

### 南麻乡经联委

主任 黄富卿

副主任 张国强 姚阿二 徐 镛

## 八都乡

**概况** 八都乡位于吴江县西南部，耕地面积3.3,265万亩。

其中桑地面积7,565亩。总人口25,780人,人口年度出生率11.6%,死亡率8.3%,自然增长率3.3%。

全乡设23个村(贯桥、桃花庄、青池头、南联、曹村、建丰、双板、永联、勤联、龙降桥、南港、庄家、李家、花木、勤星、长家湾、陶安渠、前港、港口、联星、枫林、北长、渔业)244个队。

**工业** 1985年,全乡工业总产值4,967.47万元,比上年增长71%,其中:乡办工业产值1,813.47万元,比上年增长51%,村办工业产值3,072.02万元,比上年增长89.6%。全乡有17个乡办企业,以纺织、印染、绣服、建筑材料、冶炼业为主。

**农业** 1985年,全乡农业总产值1,907.24万元,比上年增长7.7%,全乡粮食总产量17,813.25吨,比上年减少6,011.9吨;油料产量1,350吨,比上年增长65%;蚕茧产量461.15吨,比上年增长135吨;水产产量786吨,比上年减22.3%;生猪产量1.97万头,比上年减2.1%;家禽产量206,769只,比上年增长33.4%。1985年,全乡征、超、议购的粮食达7,337.2吨,粮食产品率已达48.18%。

**基本建设** 1985年,全乡集体企业固定资产投资共完成工作量140万元,比上年增长40%。

**文教事业** 1985年,全乡用于科学、教育、文化、卫生等方面的事业经费为18.35万元。全乡普通中学1所,在校学生481人,联办中学3所,在校生248人,小学23所,在校生2,138人,电视中专在校学生12个人。

**人民生活** 全乡480户农民家庭收支调查,1985年农民平均每人纯收入达664元,比上年增加100.69元,增长17.9%,家庭副业纯收入达438.79元,比上年增长18%。年底,全乡人民

储蓄存款余额为36.6万元，城乡人民居住条件也进一步改善。全乡全民所有制单位竣工住宅面积710平方米，集体所有制单位竣工面积2,460.9平方米，农村私人建楼房面积19,748平方米。使平均每个农户拥有的房屋由上年的3.5间上升为4.3间。

(八都乡党委办公室)

### 中共八都乡党委

书 记 张振祥

副书记 潘玉根 孙海生

### 八都乡人民政府

乡 长 王虎根

副乡长 沈金明 张志英 孙兴观

### 八都乡经联委

主 任 潘玉根(前) 孙海生(后)

副主任 沈林宝 戴金法

## 横扇乡

**概况** 横扇乡位于吴江西部，濒临太湖。全乡占地面积54.2平方公里，拥有耕地面积3.1,672万亩。其中水稻面积2.7,796万亩，旱地0.3,876万亩，拥有桑地面积0.5,492万亩。

全乡总人口26,895人。人口年度出生率8.92%，死亡率6.17%，自然增长率为2.75%。

全乡设21个行政村，分203个生产队，除渔业村外，划东、南、西、中4个片。东片：星字湾村、倪家扇村、庙前村、七家村、石塘村；南片：厍港村、大家港村、韩家湾村、徐河湾村、打弓湾村；西片：亭子港村、叶家港村、轮牛村、姚家港村、圣堂港村；中片：旗杆下村、北前村、施家村、沧洲村、北横村。

横扇集镇是继吴江县7大镇后的3小镇之一。

**工业** 1985年，全乡工业总产值1,701.46万元，比上年增长68.6%。其中：轻工工业产值448.48万元，比上年增长66.93%；丝绸工业产值547.11万元，比上年增长51.74%。工业产品主要有：真丝、真丝绸、各种化纤布、化工颜料、缝纫机零件，羊毛衫、各种铸件、电镀件、轻型建筑材料、开关、水泥制品、音箱、五金等。

**农业** 1985年农业总产值1,888.67万元，比上年增长7.11%。全乡粮食总产量3,490.33万斤，全乡征、超、议购的粮食达733.11万斤，粮食商品率已达21%；油料产量3.83万担，比上年增长47.3%；蚕茧产量0.496万担，比上年增长0.14万担；水产产量2.34万担，比上年增长123.1%；生猪产量1.6,130万头，家禽产量24.25万只。

1985年，横扇乡在稳定农业生产的同时，积极发展多种经营。全乡这一年，把低洼、潭坑田块1,991.11亩改为桑地，发展养蚕生产；太湖围垦田开挖鱼池1,160亩，为市场提供商品鱼199.15万斤，形成了相当规模的商品鱼基地，鼓励农民养兔，使全乡农户圈存毛兔16.96万只，为外贸提供优质兔毛10,1271斤，仅仅兔毛这一副业农民得益653.1万元。

**文教卫生** 1985年，全乡用在科学、教育、文化、卫生等

方面的事业经费9.9,409万元,比1979年增长255%,占全乡地方财政支出的比重,由1979年的20%上升到50%。

全乡有普通中学4所,在校学生1,281人;小学21所,在校学生2,285人;电视大学在校学生3人。1985年这个乡共有39名学生考进大专院校学习深造。

1985年,横扇乡卫生院大胆改革,不断进取,大大提高服务质量,被苏州市人民政府、吴江县人民政府评为文明单位,院长曹尚德被评为省、市文明标兵。

**基本建设** 1985年,横扇乡着手投资441万元,创建淀粉衍生物厂,纯碱厂、联华丝织厂等乡办企业;建造商业百货大楼和棉百大楼。

1985年全乡21个村中有18个村的主要村道投放人力、财力铺上水泥面。集镇建造居民住宅320平方米。

**人民生活** 据全乡6,095户农民家庭收支调查,1985年农民平均每人纯收入达647.40元,总收入1,058.63万元,比上年增加129.12元。全乡共安置集镇待业人员22人,由于就业人数增加,每个职工赡养家庭人口(包括本人)由1.7人降为1.2人。截止1985年底,全乡人民储蓄存款余额为387.19万元,每人平均143.96元,比上年增加50元。农村私人建房面积达3.8548万平方米,1985年每个农户比1984年增0.15间。

(吕金凤 朱雪林)

### 中共横扇乡党委

书 记 朱敦生(前) 胡奇根(后)

副书记 蒋守泉 朱明铭

### 横扇乡人民政府

乡 长 盛加晋（前） 蒋守泉（后）

副乡长 金 诚 徐雪荣

### 横扇经联委

主 任 蒋守泉（前） 朱明铭（后）

副主任 秦铁康 钱惠芝

## 七 都 乡

**概况** 七都乡位于吴江西南部。全乡面积49.6平方公里。耕地面积37,985亩，其中水田26,299亩，旱地2,633亩，桑地6,700亩。全乡总人口31,615人，人口年度出生率8.57%，死亡率6.74%。自然增长率1.83%。

全乡设26个村（勇联、双石港、蒋家港、叶港、染店浜、李家港、行军村、吴淞、薛埠、沈家湾、勤丰、建勤、焦田、丁家湾、永民、方家桥、长村、横塘、长渠港、双荡兜、钮家兜、前浜兜、文义兜、桥下、菱荡湾、邱田）和2个渔业村，256个农业队，9个渔业队。

**工业** 1985年，全乡工业产值3135.04万元，比上年增长69.65%。

**农业** 1985年农业总产值1129.69万元，比上年增长7.49%。全乡粮食总产量3,804万斤，比上年增加950万斤，增长80.01%；1985年全乡副业总收入2401.27万元，比上年增加1176.27万元，年上年增长96.01%。1985年，全乡征、超、议购的粮食达717.01万斤，粮食商品率已达18.8%。

**文教** 全乡有中学6所，小学31所。

**人民生活** 1985年，农民平均每人纯收入达746.92元，比上年增加217.53元，增长62.1%。随着生产的发展，人民收入有所增加，生活逐步得改善，农村出现了一片欣欣向荣的新景象。

(陈备林)

### 中共七都乡党委

书 记 程惠明

副书记 陈复三 孙海生 周玉龙

### 七都乡人民政府

乡 长 陈复三

副乡长 周北京 孙阿四 王通池

### 七都乡经联委

主 任 孙海生(前) 周玉龙(后)

副主任 顾林才 姚根云 张承雄

## 庙 港 乡

**概况** 庙港乡位于距吴江西南30余公里处太湖之滨，全乡辖区为53.3平方公里，现有稻田24,095.255亩，旱地2,502.845亩，桑田8,057亩，果林47亩，鱼池1,900亩，内荡水面3,200亩，其中社员自留地稻田1,966.394亩，旱地934.569亩。

全乡总共7,546户，总人口为28,845个。全年人口出生率为7.29%，死亡率为8.26%，自然增长率为-0.97%。全乡设21



个行政村（勇星、金明、更楼港、曙光、轮穗、合群、庙港、七一、富强、五联、罗港、富联、月字圩、太平桥、开弦弓、民字浜、欢喜桥、张家浜、行义港、西草田、渔业）。

**工业** 1985年全乡总产值2,960万元，比上年增长92.94%。其中乡办工业产值1,212万元，比上年增长100.79%；村办工业产值1,610万元，比上年增长73%。主要产品有白厂丝、化纤织物等，白厂丝获省优产品奖，开弦弓村的化纤织物青春呢获市优产品奖。

**农业** 1985年农业总产值1,850万元，比上年增长16%。全乡粮食总产量3,034万斤，比上年减少972万斤，下降24.3%；油菜籽219万斤，比上年增长40%；蚕茧历史上第一年超过一万担，为1.2,761万担，比上年增长3,925担；水产945吨，比上年增25.22%；生猪1.2,289万头。比上年下降34.5%，家禽34,436只，比上年下降37.58%。长毛兔年底圈存22,000多只，全年产兔毛115,000斤；全年交售羔羊皮一万多张。全乡向国家交售粮食4,344,800斤，粮食商品率占14.3%。

**文教事业** 全乡有普通中学1所，（其中包括下半年恢复的高中2个班级，学生76人）联办中学4所，在校学生997人；有中心小学1所，村级小学20所，在校学生2,293人。

**人民生活** 据63户农民家庭收支调查，1985年农民人均收入729.88元，比上年增加181.72元，增长33.15%，家庭副业收入达370元，比上年增长106%。

全国政协副主席费孝通的“江村调查”基地——开弦弓村就在庙港乡内，1985年7月12日—13日，在中共江苏省委政策研究室副主任朱通华，中共吴江县委副书记于孟达陪同下，进行了九访江村，费老九访时接见了庙港乡各村、各单位

的负责人，并讲了话。5月费老在北京为乡政府新建的接待室题名为“万倾阁”。

(庙港乡党委办公室)

中共庙港乡党委

书 记 周正华(前) 徐梅卿(后)

副书记 陆一农 吉寿宝 陈功平

庙港乡人民政府

乡 长 陆一农(前) 吉寿宝(后)

副乡长 宋月林 吴建华(女)

庙港乡经联委

主 任 崔明芳

副主任 庞启剑 尹根生

## 铜 罗 乡

概况 铜罗乡位于吴江县西南部，与浙江省嘉兴市洛东乡毗邻，面积为28.9,954平方公里，耕地面积29,108.22亩，其中桑地面积5,750亩。

总人口26,068人，人口年度出生率9.3%，死亡率7.64%，自然增长率1.65%。

全乡设15个农业村(兴务、后村、南田、集贤、胡店、旺家、西亭、永宁、高路、富乡、后练、罗北、迎春、严东、开阳)，1个渔业村，1个农科站，共193个生产队。

**工业** 1985年，全乡工业总产值2,945万元，比上年增长47%（不包括县属企业产值1,218.14万元），其中乡办工业产值1,522万元，比上年增长45%；村办工业产值1,423万元，比上年增长50%，19种主要工业产品，除丝织品、服装外，有15种完成和超额完成了年度计划，产品比上年增长有5种，其中黄酒、白厂丝等产量创造历史最高水平。产量质量也有所提高，有2个产品获县、市奖，比上年增加1个。

**农业** 1985年农业总产值1,274.43万元，比上年增长0.45%。全乡粮食总产量2,794.56万斤，比上年减583.1万斤，减少17.3%；油料产量266.03万担，比上年增长70%；蚕茧产量0.42万担，比上年增长30%；生猪产量1.75万头，比上年增长25%；家禽产量20万只，比上年增长66%，1985年全乡征、超、议购的粮食达459.78万斤，粮食商品率达16.45%。

**基本建设** 1985年，全乡全民所有制固定资产投资33.87万元、其中更新改造措施9.41万元，新增固定资产24.46万元。

**文教事业** 1985年，全乡用于科学、教育、文化、卫生等方面的事业经费为25.99万元，比1979年增长120.6%，占全乡地方财政支出的比重，由1979年的17.6%上升到33.95%。

全乡完全中学1所，在校学生833人；联办中学4所，在校学生623人；小学16所，在校学生2763人，体育工作，参加县以上运动会22人次，获县男队保险杯篮球赛冠军等。1985年，全乡受市奖的科技成果1项，农村科技示范户已达95户。

**人民生活**，全乡102户农民家庭收支调查，1985年农民平均每人纯收入达619.75元，比上年增加114.12元，增长23%。家庭副业纯收入达260元，比上年增长22%。全乡共安置城镇待业人员24人，由于就业人数增加，每个职工赡养家庭人口

(包括本人)由2人降为1.5人,据全乡27户职工家庭调查,由于国家提高某些部门职工的工资,以及奖金等原因的增加,职工家庭平均每人每月生活费收入达54.3元,比上年增加8.70元,增长19%。年底,全乡人民储蓄存款余额为336.7万元,每人平均129.16元,比上年增加50.44元。城乡人民居住条件也进一步改善。全乡全民所有制单位竣工住宅面积0.0,966万平方米,集体所有制单位竣工面积0.348万平方米,使平均每个农户拥有的房屋由上年的4.9间上升为4.93间。

### 中共铜罗乡党委办公室

#### 中共铜罗乡党委

书记 毕阿四

副书记 杨忠禹

#### 铜罗乡人民政府

乡 长 张金传

副乡长 张爱林 沈少堂

#### 铜罗乡经联委

主 任 杨忠禹

副主任 高弘德 朱依勤

## 青 云 乡

**概况** 青云乡位于吴江县西南部,全乡面积318平方公里,耕地面积28,209.8亩。其中桑地面积6124亩。总人口25,490人。

人口年度出生率9.48%，死亡率8.19%，自然增长率1.29%。

全乡设21个村（大德村、文头村、勤下浜村、后练桥村、正丰村、天亮村、百花村、钟家斗村、青莲村、陶墩村、金光村、梵香村、洋西村、杓头斗村、八字荡村、巴家斗村、水家港村、新成村、雷墩荡村、蔡家浜村、渔业村），216个生产队。

**工业** 1985年，全乡工业总产值3197万元，比上年增长64%，其中：乡办工业产值1,674万元，比上年增长31.07%；村办工业产值2,123万元，比上年增长98.05%。

**农业** 1985年农业总产值1,864.92万元，比上年增长11.3%。全乡粮食总产量2,968.03万斤，比上年减少755.28万斤，减少20.3%；油料产值237.28万担，比上年增长52.7%；蚕茧产量6,452.76担，比上年增长1,071.37担；水产产量1万担，比上年增长23.5%；生猪产量15,621头，比上年减少14%；家禽产量97,143只，比上年减少6.9%。1985年，全乡征、超、议购的粮食达397.36万斤，粮食商品率已达13.4%。

**教育** 全乡有普通中学1所，联办中学4所，小学18所，在校学生3,419人。1985年，全乡用于科学、教育、文化、卫生等方面事业经费16.59万元，3年来，录取中专、中师91人，苏高中6人，震泽高中91人，普通中学133人。

**体育** 1985年参加县以上运动会18人次。

**人民生活** 据全乡116户农民家庭收支调查，1985年农民平均每人纯收入达757.87元，比上年增长282.94元，增长59.6%，家庭副业纯收入32.9元，比上年增长191%，1985年底，全乡人民储蓄存款余额为238.09万元，每人平均95元。全乡共有1,532户新建起了楼房，共约3,300间，占全乡总户数的

25%。1985年比1984年增加164户，351间。

(青云乡党委办公室)

**中共青云乡党委**

书 记 谢富高

副书记 杨伯荣 韦雪泉

**青云乡人民政府**

乡 长 韦雪泉

副乡长 吴兴培 陆留荣

**青云乡经联委**

主 任 刘云祥

副主任 沈老虎 曹有生 吴阿根

## 桃 源 乡

**概况** 桃源乡位于吴江县西南部，面积为28.4平方公里，耕地面积3.1万亩，其中桑地面积6千亩。

全乡总人口22,972，人口年度出生率9.81%，死亡率7.98%，自然增长率1.83%。

全乡设21个村（民益、三民、广福、勤益、利群、雄壮、杏花、东桥、平桥浜、宅里桥、新桥、前窑、信港、南和、李家坝、永康、九里桥、对风、新亭、渔业、农科站）200个队。

**工业** 全乡工业总产值5,663.57万元，比上年增长79.4%，其中：纺织工业产值1,805.93万元，比上年增长61.3%；轻工工业产值3,455.32万元，比上年增长100.7%，25种主要工业产

品，比上年增长的有10种。其中白厂丝、丝织品、毛呢等产量创造本乡历史最高水平，产品质量也有所提高。

**农业** 全年农业总产值2,449.97万元，比上年增31.4%，全乡粮食总产量3,241.62万斤，比上年减874万斤，减21.2%；油料产量2.71万担，比上年增长1.26万担；蚕茧产量0.64万担；生猪产量0.98万头，比上年减8.3%，家禽产量82,437只，比上年减12%。全乡征、超、议购的粮食673.21万斤，粮食商品率已达28.3%。

**基本建设** 全年全民所有制固定资产投资共完成工作量11.5万元，全年乡办施工项目比上年增加2个，在全部建成和部分建成投产的有水泥厂1个项目，竣工投产率为50%。全年新增固定资产480万元。

**文教事业** 1985年 全年全乡用于科学、教育、文化、卫生等方面的事业经费为12.5万元，比1979年增长65.7%，占全乡地方财政支出的比重，由1979年的20%上升到38.2%。

全乡完全中学1所，在校学生550人，联办中学5所，在校学生511人，小学21所，在校学生1,837人，电视中专在校学生7人。

农村科技示范户520户。

**人民生活** 根据全乡5,249户农民家庭收支调查，全年农民平均每人纯收入达798.8元，比上年增加183元，增长22.9%，其中家庭副业纯收入254元，比上年增长13.4%。全乡共安置城镇待业青年10人，由于就业人数增加，每个职工赡养家庭人口（包括本人）由2人降为1.9人，据全乡50户职工家庭收支调查，职工家庭平均每人每月生活费收入达48.2元，比上年增加7.8元，增长16.2%。年底，全乡人民储蓄存款余额为249.89

万元，每人平均113.58元，比上年增加43.07元，城乡人民居住条件也进一步改善，全乡（镇）全民所有制单位竣工住宅面积0.24万平方米，集体所有制单位竣工面积0.12万平方米。城镇私人建房面积0.15万平方米，农村私人建房面积达61.29万平方米。

桃源乡农村经济比较发达，农民生活水平转高，1985年意大利共产党机关报《团结报》驻京记者金兹伯格曾到该乡作为期一个月的采访。

（桃源乡党委办公室）

#### 中共桃源乡党委

书 记 周伯荣

副书记 徐金龙 周正华

#### 桃源乡人民政府

乡 长 谢茂生

副乡长 李蓉明 沈剑萍

#### 桃源乡经联委

主 任 徐金龙

副主任 沈光荣 沈加林 沈生江



## 中国共产党吴江县委

〔严肃认真地搞好县机关的整党工作〕 县机关整党从1985年3月5日开始至春节前基本结束。参加整党的有6个党组，2个党委，10个党总支，72个党支部，1,236名党员。全体党员通过学习整党文件，听取老山前线 and 南极考察队的英模事迹报告，观看曲啸同志的电视报告，联系自己的思想实际和工作实际进行座谈讨论，对照党性提高了觉悟，坚定了共产主义的信念，进一步清除“文革”影响，增强了革命团结，端正业务工作的指导思想，更好地为基层服务，为群众服务，为发展商品经济服务。各整党单位普遍健全落实抓党风责任制，广大党员按照规定自觉纠正不正之风，有效地促进了党风和机关作风的转变。

## 政治

〔进一步完善镇管村体制〕 1983年农村体制改革时，黎里镇、社合一，实行以镇管村。为进一步发挥镇乡一体的优势，适应商品经济发展的需要，县委在总结黎里镇试点经验的基础上，经报请上级批准，将平望、震泽、芦墟、同里乡、镇和松陵镇、湖浜乡分别合并为平望镇、震泽镇、芦墟镇、同里镇和松陵镇，实行镇管村的建制统一，领导统一，财政统一。

（陈仲荣 吴伟民）

〔选拔优秀中青年干部到各级领导岗位〕 1985年，吴江县松陵镇、同里镇、平望镇、震泽镇、芦墟镇和湖浜乡、同里、平望乡、震泽乡、芦墟乡等10个镇乡合并为5个镇，实行镇管村新体制；有盛泽乡、坛丘乡、青云乡、七都乡、莘塔乡、吴江新生丝织厂、新联丝织厂、新华丝织厂、吴江化肥厂、上海缝纫机三厂吴江分厂等10个基层党委换届选举。在这

## 中国共产党吴江县委员会

〔**严肃认真地搞好县机关的整党工作**〕 县机关整党从1985年8月5日开始至春节前基本结束。参加整党的有6个党组，2个党委，10个党总支，72个党支部，1,236名党员。全体党员通过学习整党文件，听取老山前线和南极考察队的英模事迹报告，观看曲啸同志的电视录象，联系本人的思想实际和工作实际进行座谈讨论，对照检查，提高了党性觉悟，坚定了共产主义的信念；进一步清除“文革”影响，增强了革命团结；端正业务工作的指导思想，更好地为基层服务，为群众服务，为发展商品经济服务。各整党单位普遍健全落实抓党风责任制，广大党员按照规定自觉纠正不正之风，有效地促进了党风和机关作风的好转。

〔**进一步完善镇管村体制**〕 1983年农村体制改革时，黎里镇、社合一，实行以镇管村。为进一步发挥镇乡一体的优势，适应商品经济发展的需要，县委在总结黎里镇试点经验的基础上，经报请上级批准，将平望、震泽、芦墟、同里乡、镇和松陵镇、湖滨乡分别合并为平望镇、震泽镇、芦墟镇、同里镇和松陵镇，实行镇管村的建制统一，领导统一，财政统一。

（陈仲荣 吴伟民）

〔**选拔优秀中青年干部到各级领导岗位**〕 1985年，吴江县松陵镇、同里镇、平望镇、震泽镇、芦墟镇和湖滨乡、同里乡、平望乡、震泽乡、芦墟乡等10个镇乡合并为5个镇，实行镇管村新体制，有盛泽乡、坛丘乡、青云乡、七都乡、莘塔乡、吴江新生丝织厂、新联丝织厂、新华丝织厂、吴江化肥厂、上海缝纫机三厂吴江分厂等10个基层党委换届选举。在这

些机构改革和换届选举工作中，通过认真全面地考察，共提拔优秀中青年干部44人，充实到各基层党委，他们的平均年龄36.2岁，其中大专以上文化程度的21人，占总数的47.7%。特别是5个企业党委换届改选后，领导班子的平均年龄由原来的46.7岁下降到现在的40.7岁，下降6岁；高中文化程度以上的由原来的9名增加到19人，占总数的54.3%。经过调整后的领导班子在年龄、文化和知识智能结构等方面有了较大的改善。

〔有计划地加速干部的大规模正规化培训〕 1985年下半年，吴江县委组织部配合县文教局、县人事局，举办了苏州市电视中专校吴江教学班，开设《行政管理》、《企业管理》、《财务会计》3个专业，学制3年半，文科以业余自学为主。在各基层党委和主管部门的共同努力下，全县有19个乡镇办起了22个电视中专班，共招收学员580人，其中正式生179人，培训生401人。同时，各主管部门还根据自己本职工作的特点，采取多种形式，对本系统、本单位各级各类干部进行了政治和业务培训；鼓励在职干部业余自学、参加自修大学、函授大学、刊授大学、夜大学等学习，加速了吴江县大规模正规化培训干部的工作进程。

1985年，全县还选送了94名干部到各级党校、干部学校和高等学校干部专修科脱产培训。这是自1980年以来选送人数最多的一年。至此，全县在校培训的学员已达198人。1985年，市委党校、高等学校干部专修科和县干部高中进修班等有55名学员毕业，其中大专毕业的24人，高中毕业的31人。其中多数被推上了各级领导岗位。

〔乡镇党校加强对干部培训〕 吴江县乡镇、大厂党校从

1983年起陆续办起来，到1985年，已有乡镇党校24所，大厂企业党校7所。全年共办了各种训练班213期，14,164人，其中政治理论班14期，581人，经济管理班30期，2,011人，后备干部培训班17期，707人，建党对象培训班30期，1,250人。政治理论班主要学习党章、决定、一号文件、哲学。经济管理班主要学习企业经济管理。

〔积极发展优秀知识分子入党〕 县委组织部在1985年1月召开全县组织工作会议，根据中共中央组织部召开的第三次全国发展党员工作座谈会精神，向全县各级党组织提出了要突出重点、坚持标准，积极吸收优秀知识分子入党的要求。4月，县委组织部和县委党校联合举办首次全县优秀知识分子学习党的基础知识培训班，参加培训班的有全县各乡、镇、工厂党委和县直机关，经县委党委推荐的具有大、中专文化程度和各类专业技术人员共79人。县委书记孙中浩同志在培训班开学典礼上作了重要讲话。6月，县委组织部又发出《关于进一步做好吸收优秀知识分子入党工作的通知》。《通知》要求全县各级党组织进一步贯彻落实中央组织部《关于大量吸收优秀知识分子入党的报告》精神，切实提高思想认识，认真搞好调查摸底，修订好党员发展规划，努力加强培养教育，扎扎实实把发展优秀知识分子入党工作抓紧抓好。同时，打算今后每年发展知识分子党员数约占当年发展党员总数的1/3。由于全县各级党组织的重视，1985年全县共发展219名优秀知识分子入党，占全年发展党员总数的30.3%，是1984年发展知识分子党员数的2.5倍。全县优秀知识分子入党难的状况得到了很大的改善。

〔认真落实党的知识分子政策〕 1985年9月，县委召开了全县落实知识分子政策工作会议，讨论、研究、制定了在党的十三大前基本完成落实知识分子政策工作的规划、措施，全县各级党组织为知识分子办了许多好事，主要的：一是认真解决优秀知识分子入党难的问题，共吸收219名优秀知识分子入党；二是逐步改善了知识分子的工作条件，两年来全县筹集资金467万元，建造学校教学楼和卫生院医疗用房；三是对乡镇工业和农副业从事科技工作的234名同志，分别授予助理工程师、助理农艺师、技术员和助理技术员等技术职称；四是各方筹集资金69.5万元，为知识分子建造住房6,900平方米，将解决138户住房困难户，逐步缓和了住房紧张状况；五是为82名知识分子解决了夫妻长期分居的困难；六是按政策规定，解决了49名知识分子的家属、子女共135人的户口农转非问题。

〔复查历史老案及历史遗留问题〕 按照中央、省委的有关文件规定，县委组织部继续认真做好对“文化大革命”前历史老案的复查工作。复查历史老案工作始终坚持“以事实为依据，以政策为准绳”的原则，做到案件事实清楚、证据确凿，定性准确、处理恰当、手续完备，经得起历史检验。到10月份为止，从1983年8月开始的复查“文化大革命”前历史老案工作全部完成。1985年共复查结案的82件，其中干部19件，工人63件。这些经过复查的案件，在年底经市委组织部检查验收，基本上符合上级要求。

根据中央组织部1984年12月中组发(1984)13号文件和省、市委组织部的指示精神，从1985年3月至4月底，对吴江地下党的有关情况和历史遗留问题进行了一次调查摸底工作，重

点摸清了吴江县地下党组织的概况，并排查了历史遗留问题共33件，年内经复查已结案的有4件。

〔妥善安排老干部充分发挥他们的作用〕 根据中央指示，对年龄已高、相继离休的288位离休老同志，县委通过各种会议、座谈会多方面贯彻老干部工作方针、政策，对广大群众进行尊老爱老的宣传教育，着重在政治、生活待遇上认真贯彻落实。

首先在政治待遇上，凡在职时能看到的文件（包括内参、内参选编），离休后也同样享受，为此，专门设立阅文室、制定阅文日；对分散居住各乡、镇离休干部，定日定时送文件到乡镇，及时让老同志看到文件，了解国家方针、政策、形势，并为他们提供学习资料、场所，县里召开的有关会议，请他们参加或主席台就座等，激励他们珍惜历史、发挥“余热”。

其次在生活上略为从优：

（一）注重为他们组建住房：14级以上6套，面积540平方米；局级干部22套，计1,450平方米；调整住房13户，计扩大280平方米，拨款修建住房34户，共47,550元。

（二）新建老干部病房870平方米，34位病床，每年一次健康体检，发现病苗，组织治疗；备有轿车、面包车各一辆，随时解决老干部用车；与交通局联系，下达离休干部优先上车文件，为老干部乘车提供方便。

（三）现有县老干部活动室850平方米，辟有阅览、象棋、扑克、麻将、电视、录象室，丰富老干部文化娱乐生活。现在7大镇先后建立老干部活动室，南麻、庙港、铜罗、梅堰等乡建有离退休老干部活动室。每年春、秋两季组织参观两个文明建设。

(四)对生活上遇有特殊困难的老同志，除帮助反映原单位给予照顾外，还进行补助有21名，共1,270元。并根据条件许可，陆续为离休老干部解决“液化气”。

现在吴江县离休老同志晚年生活基本安定、充实、愉快，每年春节前全县各级党群、政府和有关部门普遍对老同志进行慰问、拜年，并倾听他们意见，离休干部深感党的温暖，表示要“老牛明知夕阳短，不用扬鞭自奋蹄”。如平静人、初基修经常写党史、交通史；7大镇均成立了老年人体协，芦墟镇老年人体协在汤金庚带头下组织丰富多采的活动，深获好评；桃源钱永良义务为本村社员保管粮食种子，出芽率超过国家标准，被评为市优秀党员；松陵镇周浩乐意为群众医治被蛇咬伤的病危者100多次。

(中共吴江县委组织部)

〔县机关实行党风责任制〕 要搞好党风，抓好党风责任制是关键。为了尽快实现吴江县党风的根本好转，使县机关从中充分发挥表率作用。县纪委密切结合整党，对参加县第一批整党的局级机关党组织的党风责任制，狠抓制订、完善、落实工作。利用各种会议宣讲制订党风责任制的重要性，要求各个党组织把制订、落实党风责任制作为今年党务工作中的一件大事来完成，对制订、落实党风责任制好的经验及时总结，向面上推广，到年底为止，参加第一批整党的73个局级机关支部全部制订了党风责任制。经过实践和通过整党对党风责任制不断进行修订、健全、完善。许多单位还制定了落实党风责任制和抵制不正之风的若干规定，有效地促进了县机关党风的明显好转。



〔纠正不正之风11条规定〕 1985年8月22日，县纪委与县委整党办公室联合印发了《关于县直各单位滥发奖金、补贴、实物，接受礼品的纠正处理意见》，即11条规定。要求凡未经县以上领导机关批准，擅自决定多发的奖金、补贴，如资金来源正当，不超过规定部分20%的，单位领导应提高认识，吸取教训。凡超过20%的部分应清退。如资金来源不正当，单位领导除了要作出检查外，对超发的奖金原则上应全部清退。凡向下属部门调用资金发奖金的和有关单位向领导机关赠送的现金（包括礼品券）。发的“奖金”应全部清退，交县财政局统一处理。各单位的在职干部，不得在国家规定之外拿双份工资、兼职工资或各种补贴。凡在1984年按两种奖励办法领取双份奖金的，只能得一头，重复拿的奖金、补贴，都应退还。

严禁用“红纸包”的办法发放奖金。企业违反规定挤占成本费用发放的奖金、补贴、实物应纠正。凡经主管部门和财政部门批准实行经济承包的事业单位，按合同发放的承包奖原则不予处理。国营企业按规定交奖金税。集体企业所发奖金总额应控制在当年应提取的奖励基金范围内。各单位的干部违反国家规定接受外单位现金、礼品券和单价在15元以上的礼品，都要进行一次清理，都应退出全部价款，交本单位财务作收入处理。党政机关、事业单位凡违反国务院规定，已用公款制做服装或发制服的，价款由个人负担，有困难的，可按原价80%退款。国营企业集资办的企业，在经济上实行自主经营，独立核算，自负盈亏。要严格执行国家关于财务、价格等方面的政策和法规，按规定照章纳税。不得以任何形式截留、转移主办单位的利润。凡各单位采取弄虚作假、虚报冒领、自定政策，变



相留成等手段，骗取国家财物的，按有关规定处理。

〔加速人才引进工作〕 随着“四化”建设的飞速发展和各项经济体制改革的不断深入，一个“尊重知识、尊重人才”的观念正在人们头脑中牢固树立起来，在大力发展乡镇工业，夺取工农业总产值翻两番，加快小城镇建设步伐的征程中，吴江县人民政府十分重视人才的引进，培养和开发工作，于1984年7月18日成立了“吴江县人才交流服务部”。人才交流服务部一成立，就采用登报招聘、广告宣传、牵线搭桥等工作方法，做了大量工作，获得了一大批人才信息资源。

1985年3月18日，举行了“吴江县人才交流会”，交流会向全县基层单位推荐了文教、医务、工民建、机械、电机、电气、电子、农林牧、化工、轻工、纺织丝绸、技工、其他共13个专业类目，提供人才信息条目1,164条。

“吴江县人才交流会”历时3天，共有183个企业的领导和人事干部到会选贤，会场中甚至出现几个单位同时争夺一名人才的情景。特别是一些乡镇企业的领导，更是盯着人才信息条目，这充分反映出当今人们“求贤若渴”的心情。

人才交流会取得了令人满意的效果，会上共选中人才402人（其中干部293，工人109）占提供条目的34.5%。

（人事局）

〔综合治理工作〕 综合治理是实现社会治安和社会风气根本好转的战略方针，是解决犯罪问题、特别是青少年犯罪问题的基本对策。

自1983年以来，全县各级党政组织和有关部门，认真贯彻执行了党中央关于社会治安综合治理的方针，在严厉打击严重

刑事犯罪和经济犯罪的同时，加强了对社会治安综合治理工作的领导，坚持“三个根本好转一起抓”，全县社会治安综合治理工作在新形势下有较大的进展，主要表现在：

(1) 思想认识日益提高。各级党政领导在经济体制改革和开放搞活的实践中，进一步认识到搞好社会治安综合治理的重要性和必要性，从而端正了位置。

(2) 组织领导有了加强。全县24个乡镇和7个大厂党委，分别建立了31个由党政负责同志挂帅，政法、宣传、文教、工、青、妇等有关部门负责人参加的综合治理领导小组，共有成员260名，还设立了相应的办事机构。

(3) 先进典型不断涌现。随着社会主义精神文明建设的深入开展，综合治理的路子越走越宽，全县出现了87个综合治理先进单位，其中还有被授予省、市综合治理先进单位的震泽镇党委和新联丝织厂党委。

(4) 治安状况有了明显好转。自1983年开展严厉打击严重刑事犯罪以来，经过两个战役的斗争，犯罪分子的嚣张气焰被打下去了，加上综合治理其他措施的落实，促进了社会治安的明显好转。广大群众的安全感有了增强，公共场所流氓侮辱妇女的事件显著减少，刑事案件发案率逐年下降，由严厉打击严重刑事犯罪斗争前占总人口的4.5/10,000，下降到4/10,000以下。

(李钰鹏)

## · 中国共产党吴江县历届代表大会 ·

第一届党代表大会第一次会议 1956年5月3日召开，至

7日结束，历时5天。出席代表383名，列席33名。会议通过了王克礼的工作报告和刘涛关于“1956年工作意见”的报告；选举本届县委员会的委员25人，候补委员6人；选举出席省党代表大会的代表5人，候补代表1人。书记：刘涛；副书记：王逢贤、孔宪章、于辉华。

**一届二次会议** 1958年2月8日召开，至11日结束，历时4天。出席代表327人，候补代表12人，列席970人。会议着重研究如何提前实现农业发展纲要40条的问题，会议通过了林华代表县委所作的“吴江全党动员起来，苦干两年实现800斤，苦干5年成为千斤县”的报告。同时，补选了林华为县委委员。

**第二届党代表大会第一次会议** 1959年2月26日召开，至28日结束，历时3天。出席代表457人，列席585人。会议根据党的八届六中全会决议精神，听取、审查和通过了林华的工作报告；讨论和确定1959年的工作任务；选举了第二届县委委员会。书记处书记：刘涛、孔宪章、吕亚声。

**二届二次会议** 1959年12月25日召开，至27日结束，历时3天。出席代表412名，列席916名。会议根据八届八中全会精神，总结1958、1959年工农业生产等方面的经验，听取和讨论了林华的工作报告，讨论和制订1960年的生产规划，补选县委委员和选举出席省党的第四次代表大会的代表。副书记：徐锡昆。

**第三届党代表大会第一次会议** 1963年1月8日召开，至20日结束，历时13天。出席代表480人，列席64人。会议传达学习了党的八届十中全会和省第四次党代表大会精神和决议；大会讨论通过了刘涛代表党的县第二届委员会所作的工作报告和张寿代表县委监察委员会所作的工作报告。书记：林华；副书

记：刘涛、徐锡昆、梁传禄。

〔三届二次会议〕1966年2月13日召开，至23日结束，历时11天。出席代表384人，列席450人。会议传达贯彻省四届三次党代表大会精神，并根据省党代表大会精神，充分发扬民主，认真检查和总结过去3年的工作。会议由孔宪章传达省第四届党代表大会第三次会议精神，骆长江作县委工作报告。

〔第四届党代表大会第一次会议〕1970年12月6日召开，至10日结束，历时4.5天。出席代表862人。会议听取、审查了陈佩璜代表县革命委员会党的核心小组作的工作报告，选举了中共吴江县第四届委员会。书记：陈佩璜，副书记：骆长江。

〔第五届党代表大会第一次会议〕1982年8月26日召开，至31日结束，历时6天。出席代表455名。会议听取和讨论了蔡福泉代表第四届县委所作的工作报告和张逸峰代表县纪委所作的纪检工作报告，选举产生了第五届委员会和县纪律检查委员会。书记：蔡福泉，副书记：潘善之、于孟达。

〔第六届党代表大会第一次会议〕1984年9月1日召开，至5日结束，历时5天。出席代表441名，列席43名。会议听取和审查了俞兴德代表第五届县委所作的工作报告，听取和审查了徐静柏代表县纪律检查委员会所作的工作报告，选举产生了中共吴江县第六届委员会，选举产生了中共吴江县纪律检查委员会，选举产生了出席苏州市党的第六次代表大会的代表。书记：俞兴德，副书记：于孟达、周炯之、孙中浩。

## ·吴江县人民代表大会·

〔吴江县八届人大二次会议〕县八届人大二次会议于

1985年4月8日~12日在吴江举行。应到代表399名,出席会议的代表371名。会议审议批准了于广洲代理县长的县人民政府工作报告、夏锦明局长的县1984年财政决算和1985年财政预算草案的报告、蔡福泉主任所作的县人大常委会工作报告、陈志明院长的法院工作报告、干勇祥检察长的检察院工作报告;接受蔡福泉辞去县人大常委会主任、张鹤鸣辞去县人大常委会副主任职务的请求;选举于孟达为县人大常委会主任、于广洲为县长;通过了有关决议。县委书记孙中浩致开幕词,人大常委会主任于孟达致闭幕词。会上,代表提出批评、意见、建议237件,决定把普及法律常识教育,加强市场物价管理,制止乱涨价、乱收费2件议案提交人大常委会会议审议通过。

1985年,县八届人大常委会举行了8次例会审议了县政府13项工作汇报,作出了18项决定决议,任免干部15名,罢免了1名苏州市九届人大代表资格,补选1名苏州市九届人大代表。

1月9日至10日,县八届人大常委会举行了第五次例会,出席20人。会议审议并原则同意县政府《关于我县综合治理社会治安情况及下一步工作的设想》、《关于抢救吴江文化古迹,保护我县历史文物议案实施情况的汇报》、《关于教育工作情况和今后工作意见的汇报》,作出了3项相应的决议。决定任免了一些干部。

3月2日至3日,县八届人大常委会举行了第六次例会,出席18人。会议接受于孟达辞去县长职务的请求;决定于广洲任代理县长;罢免了沈政厚苏州市九届人大代表资格,补选俞兴德苏州市九届人大代表;决定了召开县八届人大二次会议的事项;讨论了人大常委会工作报告;通过了《吴江县人大常委

会一九八五年工作意见》，决定了一些干部任免。与会委员还列席了县委召开的人大工作会议。

4月8日上午，县八届人大常委会举行了第七次例会，出席20人。会议听取了县人大办公室关于县八届二次人代会议筹备情况汇报；审议通过了代表资格审查委员会所作的代表资格审查报告。

1985年4月9日至12日，县八届人大二次会议接受蔡福泉辞去县人大常委会主任、张鹤鸣辞去县人大常委会副主任职务的请求；选举于孟达为县人大常委会主任。县人大常委会设正副主任3名：于孟达、王希彬、王雨生，委员17名，共计20名。

4月16日，县八届人大常委会举行了第八次例会，出席20人。会议听取了六届全国人大代表钱小萍、谈文钰关于六届全国人大三次会议精神的传达报告；决定了有关干部任命。

5月27日至28日，县八届人大常委会举行了第九次例会，出席14人。省六届人大代表于孟达传达了省六届人大三次会议精神；会议审议并原则同意县政府《关于加强我县文物保护工作措施的汇报》、《关于普及法律常识教育试点的情况和今后工作打算的汇报》，作出了2项相应的决议；作出了县人大常委会设立法制、财政经济、科教文卫、城乡建设4个工作委员会的决定；决定了一些干部任免。

8月21日至22日，县八届人大常委会举行了第十次例会，出席16人。会议审议并原则同意县政府《关于制止乱涨价、乱收费歪风，搞好物价改革的情况汇报》、《关于“双扶”工作情况汇报》、《关于〈食品卫生法〉实施情况的汇报》、《关于松陵镇总体规划补充方案说明》，审议了县政府《半年来开展

爱国卫生运动情况汇报》，作出了5项相应的决议，决定任命了一些干部。

9月14日，县八届人大常委会举行了第十一次例会，出席15人。会议原则通过了县政府《关于松陵等五个地方实行了乡镇合一、以镇管村体制的汇报》，并作出了相应的决议。

11月9日至11日，县八届人大常委会举行了第十二次例会，出席15人。会议听取了王希彬副主任《关于环卫经费补贴落实情况的报告》，审议并原则同意县政府《关于加强农贸市场、个体户管理情况的汇报》、《落实综合治理的各项措施，促进我县治安情况的持续好转》、《关于县八届人大二次会议代表批评、建议和意见办理情况的汇报》，作出了3项相应的决议，决定了一些干部的任免。

全年，县八届人大常委会围绕市场物价、农村“双扶”、蔬菜基地建设、代表批评、意见、建议办理等12个项目展开专题调查；组织了6次代表活动；县八届二次人代会上代表所提237件批评、意见、建议到9月份基本答复完毕；处理人民来信来访114件次；组织了对《中华人民共和国计量法（试行）草案》等4个法律、法规的修改讨论。

（人大常委会办公室）

〔吴江县历届人民代表大会简介〕 从1954~1986年，吴江县设立了8届县人民代表大会，召开了18次县人民代表大会会议。

## 吴江县第一届人民代表大会

〔一届人大一次会议〕 于1954年6月28日~7月3日在

吴江举行。应到代表312名，出席会议的代表300名。会议主要议题是：学习讨论中华人民共和国宪法草案，通过关于拥护中华人民共和国宪法草案的决议；听取和讨论了王克礼作的政府工作报告，并作出了决议；选举了出席省人民代表大会代表4名。

〔一届人大二次会议〕 于1955年6月29日～7月2日在吴江举行。应到代表312名，出席会议的代表295名。会议审议批准了王逢贤县长作的政府工作报告，作出了相应的决议；选举王逢贤为县长、潘善之为副县长，选举于辉华、王克礼、孔宪章、王淑敏、王雨生、朱阿林、金储之、查保成、马殷、马世琪、陈士良、张鹤鸣、张吉田、黄德亨、费因笃、蔡仁亨、顾家梁等17人为县人民委员会委员，选举刘崇翰为县人民法院院长。

〔一届人大三次会议〕 于1956年10月16日～20日在吴江举行。应到代表312名，出席会议的代表270名。会议审议批准了潘善之副县长作的吴江县人民委员会工作报告和孙瑞明作的关于吴江县1955年财政决算和1956年财政预算的报告，作出了相应的决议；听取和讨论了刘崇翰院长作的吴江县人民法院一年来的工作报告。王逢贤县长在会议闭幕时作了发言。

## 吴江县第二届人民代表大会

〔二届人大一次会议〕 于1957年1月10日～12日在吴江举行。应到代表331名，出席会议的代表293名。会议听取选举委员会主席潘善之所作的关于选举工作报告；审议批准王逢贤县长代表上届人民委员会所作的吴江县人民委员会两年来的工



作报告和刘崇翰院长所作关于吴江县人民法院两年来工作报告，作出了相应的决议。选举潘善之为县长，刘传瑶、于万杰、杨振东、于寿康、王雨生为副县长，汝贤、杜荣生、金储之、俞永泉、徐锡昆、马世琪、姚梅凤、陈士良、张云龙、张吉田、张瑞秋、黄德亨、费因笃、杨雪琴、顾家梁等15人为县人民委员会委员。会上代表提案62件。

〔二届人大二次会议〕 于1957年10月24日~26日在吴江举行。应到代表331名，出席会议的代表266名。会议审议批准了潘善之县长作的吴江县人民委员会9个月来的工作情况汇报、徐锡昆作的吴江县撤区并乡方案，作出了相应的决议。补选王逢贤为县长、徐锡昆为副县长。会上代表提案63件。

## 吴江县第三届人民代表大会

〔三届人大一次会议〕 于1958年5月28日~31日在吴江举行。应到代表331名，出席会议的代表302名。会议审议批准了王逢贤县长所作的关于吴江县人民委员会7个月来的工作情况报告、徐锡昆副县长作的关于吴江县1957年财政预算执行情况和1958年财政预算草案的报告、陈志明副院长作的吴江县人民法院一年来的工作报告，并作出了相应的决议。选举吕亚声为县长，徐锡昆、刘传瑶、于万杰、王雨生为副县长，汝贤、杜荣生、陈君山、陈士良、金储之、俞永泉、马世琪、姚梅凤、张云龙、张吉田、张瑞秋、黄德亨、黄叔度、费因笃、杨雪琴、顾家梁等16人为县人民委员会委员，刘崇翰为县人民法院院长。选举了吕亚声、沈宜宝、费达生、钱自严为江苏省第二届人民代表大会代表。会上代表提案91件。

〔三届人大二次会议〕 于1959年8月28日~31日在吴江举行。应到代表318名，出席会议的代表278名。会议审议批准了刘涛关于全县人民动员起来，热烈响应党的八中全会号召，立即掀起增产节约运动的新高潮，为提前完成第二个五年计划而奋斗的报告、徐锡昆副县长所作的关于吴江县人民委员会工作报告、财政局长刘大琦所作的关于吴江县1958年财政决算和1959年财政预算草案的报告、刘崇翰院长所作的关于吴江县人民法院一年来的工作报告，并作出了相应的决议；补选徐锡昆为县长、宋协秀为副县长；增选了潘烈为省人民代表大会代表。

## 吴江县第四届人民代表大会

〔四届人大一次会议〕 于1961年9月26日~29日在吴江举行。应到代表331名，出席会议的代表307名。会议听取了县选举委员会委员孙瑞明所作的关于1961年选举工作情况报告；审议批准了徐锡昆县长所作的吴江县人民委员会三年来工作报告、财政局长刘大琦所作的吴江县1959年、1960年财政决算和1961年财政预算草案的报告、刘崇翰院长所作的吴江县人民法院两年来的工作报告，并作出了相应的决议；选举徐锡昆为县长，刘传瑶、于万杰、柳培文、王雨生为副县长，于震、孔宪章、汝贤、杜荣生、沈茂堂、金储之、林华、姚梅凤、俞永泉、马世琪、张瑞秋、张生武、张云龙、黄德亨、黄叔度、费因笃、顾家梁、杨雪琴等18人为县人民委员会委员，刘崇翰为县人民法院院长。会上代表提案123件。

〔四届人大二次会议〕 于1962年8月25日~29日在吴江举行，应到代表331名，出席会议的代表283名。会议传达贯彻了江苏省第二届人民代表大会第三次会议精神，审议批准了徐锡昆县长作的吴江县人民委员会的工作报告、于万杰副县长作的吴江县1961年财政决算与1962年财政预算的报告，并作出了相应的决议。会上代表提案261件。

## 吴江县第五届人民代表大会

〔五届人大一次会议〕 于1964年1月27日~30日在吴江举行。应到代表350名，出席会议的代表287名。会议审议批准了徐锡昆县长所作的工作报告、于万杰副县长所作的1962年、1963年财政决算和1964年财政预算初步安排意见的报告和刘崇翰院长所作的法院工作报告，并作出了相应的决议；选举孔宪章为县长、林凤田、于万杰、王雨生为副县长，汝贤、朱林芳、杜荣生、沈茂堂、陈士良、林华、林钧忠、金储之、张云龙、张瑞秋、张鸣、姚梅凤、马世琪、俞永泉、黄德亨、黄叔度、费因笃、杨雪琴、顾家梁等19人为县人民委员会委员，刘崇翰为县人民法院院长，选举孔宪章、沈宜宝、徐望苏、费达生、钱自严为江苏省第三届人民代表大会代表。

〔五届人大二次会议〕 于1965年7月30日~8月1日在吴江举行。应到代表341名，出席会议的代表274名。会议审议批准了孔宪章县长代表县人民委员会所作的工作报告、于万杰副县长代表县人民委员会所作的1964年财政决算和1965年财政预算草案的报告、刘崇翰院长所作的法院工作报告，并作出了

相应的决议；补选了张吉田为副县长，骆长江、吴何生为县人民委员会委员。

## 吴江县第六届人民代表大会

〔六届人大一次会议〕 于1966年5月28日～31日在吴江举行。应到代表350名，出席会议的代表298名。会议审议批准了孔宪章县长代表县人民委员会所作的工作报告、张吉田副县长所作的吴江县1965年财政决算和1966年财政预算草案的报告、刘崇翰院长所作的吴江县人民法院工作报告，并作出了相应的决议。会议听取了县选举委员会办公室主任林钧忠所作的吴江县第六届基层选举工作汇报，会议选举孔宪章为县长，张吉田、殷锡瑛、林凤田、王雨生为副县长，平元增、朱林芳、汝贤、沈茂堂、林钧忠、周海林、金储之、张鸣、张瑞秋、张云龙、俞永泉、姚梅凤、马世琪、黄叔度、黄德亨、钟良顺、费因笃、杨雪琴、顾家梁、骆长江等20人为县人民委员会委员，刘崇翰为县人民法院院长。

## 吴江县第七届人民代表大会

〔七届人大一次会议〕 于1981年3月17日～22日在吴江举行。应到代表399名，出席会议的代表397名。会议审议批准了温耀邦的县政府工作报告、左宏骅局长的县1980年财政决算和1981年财政预算草案报告、陈志明院长的法院工作报告、朱林芳检察长的检察院工作报告，作出了相应的决议。选举产生了县七届人大常委会委员（共19名）。主任：潘善之；副主任：王永志、张鹤鸣、王雨生；委员（按姓氏笔划为序）：王瑞娟

(女)、平静人、刘公直、陈际标、沈金林、张雪英(女)、张家顺、杨雪琴(女)、金明淦、金储之、姚梅凤(女)、胡善良、倪春鑫、黄亚倩(女)、戴慈铭(女)；县人民政府县长：于孟达；副县长：朱士声、钱明、陈中孚、沈育俭(女)；县人民法院院长：陈志明；县人民检察院检察长：丁亚泉(须报经上级批准)。会上代表提案610件。地委副书记林华到会致贺词。

〔七届人大二次会议〕 于1982年9月17日~20日在吴江举行。应到代表394名，出席会议的代表374名。会议审议批准了于孟达县长的县人民政府工作报告、左宏骈局长的县1981年财政决算和1982年财政预算草案报告、张鹤鸣副主任的县人大常委会工作报告、陈志明院长的法院工作报告、于勇祥代检察长的检察院工作报告，作出了相应的决议。选举产生了县人民检察院检察长：于勇祥。人大常委会主任潘善之致开幕词，县委书记蔡福泉作了讲话，人大常委会副主任王永志致闭幕词。会上，代表提案383件。

〔七届人大三次会议〕 于1983年3月16日~19日在吴江举行。应到代表395名，出席会议的代表377名。会议审议批准了于孟达县长的县人民政府工作报告、夏锦明局长的县1982年财政决算和1983年财政预算草案的报告；选举产生60名苏州市第九届人大代表，会上，代表提案279件。

(人大常委会办公室)

· 吴江县人民政府 ·

**〔批转的报告〕** 1月7日，批转县卫生局《关于改革农村合作医疗有关问题的报告》。

1月8日，批转县烟草局《关于贯彻“烟草专卖条例”搞好许可证发放工作的报告》。

1月29日，根据地方的要求，省、市交通部门的意见，批转县交通局《关于呈批金家坝至大观园、莘塔公路集资兴建方案的报告》。

2月6日，批转吴江印染厂《关于申请赴日技术培训的报告》。

8月14日，发出《关于上报“认真贯彻落实中共中央三号文件，加快我县对外开放步伐的初步意见”的报告》。

9月21日，批转县计划委员会、县物资局、县煤炭石油公司，《关于安排集资煤炭发运的报告》。

**〔重要通知〕** 2月5日，发出《关于转发县经委、商业局、供销合作联社、人民银行、农业银行一九八五年改革意见的通知》的通知。

2月6日，发出《关于下达一九八五年粮食定购计划的通知》，对1985年度粮食定购问题，作出5项规定。

2月7日，发出通知，要求各有关部门在干好本单位工作的前提下，实行局（公司、行）乡挂钩，切实帮助乡镇企业解决一些问题。

4月16日，发出《认真贯彻严格控制社会集团购买力的通知》，具体作出5项规定。

5月9日，发出《关于保护震泽镇慈云寺塔的通知》。

6月7日，转发江苏省人民政府《关于颁发〈江苏省城市

维护建设税暂行条例实施细则》的通知》的通知。

6月24日，为了保证吴江县放开猪肉销价及调整农村粮油销价工作的顺利进行，经县政府研究，决定从现在起到7月10日，组织全县性的物价大检查。

8月14日，发出《关于合理使用和加快引进人才的通知》。

8月30日，发出关于贯彻落实国务院《关于节减行政经费的通知》的通知。

9月25日，根据国务院颁布的《水产资源繁殖保护条例》和《城乡集市贸易管理办法》及省政府颁布的《水产资源繁殖保护实施办法和补充规定》，发出《关于立即制止酷渔滥捕、严禁幼鱼、幼蟹、青蛙上市的通告》的通知。

〔批准颁发的规定、决定〕 1月19日，关于试行《吴江县乡（镇）成人教育中心校章程》。

2月8日，批转县劳动局《吴江县国营丝绸企业招用农民劳动合同制工人的试行办法》。

4月29日，转发《苏州市国营企业实行劳动合同制的暂行规定》、《苏州市劳动合同制工人退休后养老金和医疗保险的试行办法》、《苏州市县属以下城镇集体经济组织职工养老金和医疗保险的试行办法》。

6月4日，关于颁发《吴江县征收农村学校教育事业费附加和城镇教育基金的实施意见》。

## · 人民政协吴江县委员会 ·

〔县政协七届二次会议〕 县政协七届二次全体委员会议于1985年4月8日至12日在吴江二招会堂举行，中共吴江县委、

人大常委会、县人民政府主要领导人孙中浩、于孟达、蔡福泉、于广洲到会参加了开幕式和闭幕式。会议主要议程是：

1. 审议七届常委会一年来工作报告；
2. 讨论并通过潘善之同志因已到国家规定离休年龄，辞去县七届政协主席职务的请求；
3. 补选孙中浩同志为七届政协主席；
4. 应邀列席县八届人大二次会议，听取并讨论了“政府工作报告”和其他报告。

会议一致通过了谢德文副主席所作的七届常委会工作报告，同意潘善之同志辞去县七届政协主席职务；经过会议选举，孙中浩同志当选为县七届政协主席，并通过了会议决议。

〔县七届政协常委会会议〕 1985年1月7日至9日，召开了县七届第三次常务委员会（扩大），会议主要内容是：首先学习邓小平同志在中央顾问委员会第三次会议上的讲话和习仲勋同志关于统战、政协工作要服务于经济建设为中心的三大任务的讲话。其次由出席省政协表彰先进分子会议的代表谢德文、阮庆昌两位副主席分别传达会议精神和省委韩培信书记的讲话。最后由潘善之主席就1985年5月，换届以来七个月工作向常委作了汇报。

1985年3月12日至16日，召开了县七届政协第四次常务委员会（扩大），这次会议主要是根据县委批复同意本会组织部分常委和在吴江的省、市二级政协委员及上届政协部分正副主席进行落实统战政策的视察意见，部署视察及编组等具体事项。

1985年4月7日至11日，在七届二次全会召开前夕及会议



期间，召开了县七届政协第五次常务委员会议，讨论协商召开七届二次全会议程、日程及人事安排等事项。

1985年9月19日至20日，召开了县政协七届第六次常务委员会议（扩大），会议主要内容是：一是由刘公直副主席向常委作了七届二次全会以来五个月的工作报告；二是由县委书记、县政协主席孙中浩通报了县直机关第一批整党情况，并要求到会同志对县委、县政协党组、县委统战部的工作、思想、作风等方面提出批评和意见，三是由迟仁宪副主席受第四次主席会议委托，对部分委、组调整和人事变动的初步意见，提请常委会议审议通过，同时还通报了驻会主席和常委的工作分工情况，在这次会议上，到会同志本着“肝胆相照”、“荣辱与共”的精神，对县委、县政协、县委统战部共提出了18条批评和意见。并一致同意刘公直、迟仁宪两位副主席的工作报告和调整委组的意见。

（大型）政协七届六次常务委员会议（陆中浩 庾国华）等记录

## 政协吴江县委员会历届会议

〔政协吴江县第一届委员会第一次会议〕 政协吴江县第一届委员会首次会议于1956年3月2日召开至4日结束，历时3天。共有委员43名。会议由中共吴江县委统战部副部长、首次会议代秘书长王萍根据《中国人民政治协商会议章程》和政协江苏省委员会常务委员会第四次会议“关于建立县级政协组织”的有关决议精神，向到会委员报告了筹建政协吴江县委员会的工作情况，说明了这次会议的委员，是在吴江县各界人民代表会议常务委员人数的基础上，经过充分协商产生的，为了体现代表的广泛性，本届委员人数比县各界人民代表会议常务委

员数有所增加。会议经过讨论、推荐协商、民主选举了政协吴江县第一届委员会主席、副主席、秘书长、常务委员共13人。最后由王克礼作了会议总结。

选举结果：〔政协吴江县第一届委员会第一次会议〕

主席：王克礼

副主席：王慕祥

〔政协吴江县第二届委员会第一次会议〕政协吴江县第二届委员会第一次会议于1959年8月28日召开，至9月1日结束，历时5天。共有委员56名。这次会议与吴江县三届二次人大会议同时召开。县委书记刘涛同志向到会委员作了“政治报告”，张鹤鸣代表政协吴江县第一届委员会常务委员会作“工作报告”；到会全体委员首次应邀列席了县人大三届二次会议，听取和讨论了徐锡昆副县长所作的《政府工作报告》和有关报告。会议经过充分酝酿和协商，民主选举了政协吴江县第二届委员会主席、副主席、秘书长、常务委员共15人。

选举结果：〔政协吴江县第二届委员会第一次会议〕

主席：林华

副主席：张鹤鸣 顾家梁

〔政协吴江县第三届委员会第一次会议〕政协吴江县第三届委员会第一次会议于1961年9月26日召开，至30日结束，历时4.5天。共有委员62名。会议由县委书记林华向到会委员作了形势教育报告；张鹤鸣代表政协吴江县第二届委员会常务委员会作“工作报告”；到会全体委员应邀列席了县人大四届一次会议，听取和讨论徐锡昆县长所作的《政府工作报告》和有关报告，会议经过充分酝酿和协商，民主选举了政协吴江县第三届委员会主席、副主席、秘书长、常务委员共19人。

选举结果：

主席：林华

副主席：张鹤鸣 顾家梁

〔政协吴江县第四届委员会第一次会议〕 政协吴江县第四届委员会第一次会议于1964年1月21日召开，至31日结束，历时11天。共有委员62名。会议由县委副书记梁传禄致开幕词，并传达了《中共中央关于目前农村工作若干问题的决定（草案）》和《中共中央关于农村社会主义教育运动中一些具体政策的规定（草案）》的两个文件；由张鹤鸣、王雨生向到会委员传达了省政协二届三次全体委员会议精神，顾家梁代表政协吴江县第三届委员会常务委员会作“工作报告”，到会委员应邀列席了县人大五届一次会议，听取和讨论了徐锡昆县长所作的《政府工作报告》和有关报告。会议经过充分酝酿和协商，民主选举了政协吴江县第四届委员会主席、副主席、秘书长、常务委员共19人。最后，由县委书记、县政协主席林华同志对当前形势、政协、统战等方面的问题作了重要讲话。

选举结果：

主席：林华

副主席：张鹤鸣 杨振东 顾家梁

〔政协吴江县第五届委员会第一次会议〕 政协吴江县第五届委员会第一次会议于1966年5月28日召开，6月1日结束，历时5天。共有委员58名。会议开幕时，由县委书记骆长江到会作了讲话；顾家梁代表政协吴江县第四届委员会常务委员会作“工作报告”，到会委员应邀列席了县人大六届一次会议，听取和讨论了孔宪章县长所作的《政府工作报告》和有关报告。会议经过充分酝酿和协商，民主选举了政协吴江县第五届委员会主

席、副主席、秘书长、常务委员共19人。最后，由县委书记、县政协主席骆长江致闭幕词。

选举结果：

主 席：骆长江

副主席：林钧珍 殷锡瑛 顾家梁

〔政协吴江县第六届委员会第一次会议〕 政协吴江县第六届委员会第一次会议于1981年3月17日召开，至23日结束，历时7天。共有委员106名。会议由王雨生致开幕词；县委书记温耀邦到会作了讲话；温良亭代表政协吴江县第五届委员会常务委员会作“工作报告”；到会委员还应邀列席了县人大七届一次会议，听取和讨论了县革命委员会主任温耀邦所作的《政府工作报告》和有关报告。会议经过充分酝酿和协商，民主选举了政协吴江县第六届委员会主席、副主席、秘书长、常务委员共33人。会议结束前由阚绍南作了提案审查报告，最后通过了各项决议。朱林芳致闭幕词。

选举结果

主 席：翟秀生

副主席：温良亭 王雨生 朱林芳 林凤田 刘传璠 张健 彭昌玉

〔政协吴江县第七届委员会第一次会议〕 政协吴江县第七届委员会第一次会议于1984年5月22日召开，至27日结束，历时6天。共有委员190名。会议由彭昌玉致开幕词，县委书记俞兴德到会作了讲话；翟秀生代表政协吴江县第六届委员会常务委员会作“工作报告”；夏璉作了六届政协委员提案处理情况报告；到会委员还应邀列席了县人大八届一次会议，听取和讨论了于孟达县长所作的《政府工作报告》和有关报告。会议经

过充分酝酿和协商，民主选举了政协吴江县第七届委员会主席、副主席、秘书长、常务委员共39人。会议最后通过了各项决议，并由谢德文致闭幕词。

选举结果：

主席：潘善之

副主席：谢德文 刘公直 迟仁宪 彭昌玉 陈达力 阮庆昌

潘善之主席因已到国家规定的离休年龄，于1985年5月提请县七届政协二次全体委员会议通过，辞去县七届政协主席职务，并经过民主选举，孙中浩当选为县七届政协主席。

（陆中浩）

## · 群众团体 ·

〔吴江县工会第七次代表大会〕 根据《中国工会章程》规定，吴江县工会第七次代表大会于1985年6月27日至29日在松陵镇举行。出席这次大会的正式代表299名，列席代表19名，邀特代表42名。

大会主要任务是：在党的十一届三中全会精神指引下，贯彻中国工会工作的方针和全总十届二次执委会通过的《决议》。认真总结过去3年多来的工作，确定今后如何在城市经济体制改革中，进一步端正业务工作的指导思想，充分发挥工会组织在经济体制改革中的重要作用，动员广大职工投身改革洪流，为增强企业的活力，促进社会生产力发展，提前实现吴江县经济翻番多作贡献。

6月27日吴江县工会第七届代表大会在县第二招待所会堂

隆重开幕。县委副书记于孟达到会讲了话，县人大、县政府、县政协和苏州市总工会的领导以及县直机关各部、委、办和群众团体的负责人亲临大会祝贺。

这次大会听取和审议了吴文彬代表县总工会第六届委员会作的题为《动员职工站在改革前列，为提前实现我县经济翻番而奋斗》的工作报告；听取和审议了徐文达代表县总工会第六届委员会作的财务工作报告；选举产生了吴江县总工会第七届委员会委员29名，候补委员5名和经费审查委员7名。表彰了先进工会、先进工会集体60个、优秀工会工作者和优秀工会积极分子233名。

会议号召全县职工和工会工作者、工会积极分子，要认真学习 and 贯彻执行党的十二届三中全会决定，自觉地肩负起工人阶级的历史责任，充分发挥工人阶级在经济体制改革中的主力军作用，为实现党在新时期的宏伟纲领，为争取提前实现吴江县经济翻番的任务而奋斗。

在29日举行的县总工会七届一次全委会上，选举产生了吴江县总工会常务委员会，常委会由吴文彬、杨应福、张兴林、徐文达、仇蕊英、张虎林、王瑾组成。吴文彬任主席，杨应福、张兴林任副主席。

（徐文达）

〔适应改革形势，开展社会主义劳动竞赛〕 全体工会干部积极投身改革，关心四化建设，为提高企业经济效益，发动广大职工开展了合理化建议和技术革新活动，对于企业完成和超额完成生产计划、提高产品质量、降低消耗、提高企业经济效益等方面发挥了很好作用。据统计，参加提合理化建议和增收

节支活动的职工有24,368人,共提合理化建议9,842件,采纳3,937件,实施2,841件,取得经济效益7,183,714元。

劳动竞赛促进了基本功训练和技术培训。广大职工在竞赛活动中,出现了在技术上你追我赶,苦练基本功的热潮。全县有12,866名职工参加了591个项目的基本功练习,举行了各种操作比赛300次,有9,892名职工参加了533个项目的比赛。为了适应广大职工学习业务技术的迫切愿望,举办了各种业务技术培训班283期,接受培训的职工达8,142人次。

(徐文达)

### 1985年县级劳动模范名单

- |     |                |
|-----|----------------|
| 查阿春 | 八圪乡西联村养鱼联合体负责人 |
| 沈阿兰 | 七都乡吴溪村蚕桑技术员    |
| 陈永林 | 屯村乡邱舍村平菇专业户    |
| 吴兰江 | 桃源乡雄壮村党支部书记    |
| 陶银根 | 同里镇照浜村粮食专业户    |
| 邹叙法 | 青云乡梵香村党支部书记    |
| 顾会会 | 八圪乡联盟村党支部书记    |
| 朱真荣 | 震泽镇齐心村党支部书记    |
| 周文如 | 菀坪乡平沙村副社长      |
| 吴瑞荣 | 金家坝乡幸二村第十生产队农民 |
| 陈连兴 | 莘塔乡荡西村党支部书记    |
| 赵永丰 | 坛丘乡溪南村社长       |
| 王金林 | 黎里镇斜网村建筑站站长    |
| 周阿三 | 盛泽乡胜天村党支部书记    |

吴如坤	梅堰乡联合村党支部书记
傅松宝	南麻乡下庄村养鸭专业户
庞启剑	庙港乡经联会副主任
孙关林	庙港乡更湊港村养兔专业户
李金良	松陵镇吴新村养禽专业户
沈三龙	铜罗乡迎春村第三生产队队长
周春明	横扇乡星字湾村社长兼化工厂厂长
石春龙	八都乡北长村养鸭专业户
柳秋生	北厍乡卫管会清洁工
陈菊生	芦墟镇水产养殖一场场长
徐巧泉	平望镇庄田村党支部书记
吴小毛	屯村砖瓦厂轮窑烧火班班长
俞凤珠(女)	铜罗缫丝厂党支部书记兼厂长
顾云奎	吴江电缆厂党支部书记兼厂长
王友生	菀坪缝纫机厂厂长
姚冬生	市净化设备公司吴江三分厂车间主任
肖建春	吴江玻璃瓶厂党支部书记
张福洪	吴江绣服厂设计员
肖水根	吴江皮鞋二厂厂长
汝留坤	吴江第二水泥厂党支部书记
姚德荣	吴江工艺织造厂党支部书记
沈家林	桃源乡工业公司经理
曹好妹(女)	新联丝织厂翻砂工
沈志善	外贸公司盛泽站站长
钱福珠(女)	新华丝织厂力织工
周大有	吴江针织一厂副厂长



万仁甫	平望运输社货驳驾驶员
柳维特	新民丝织厂喷水车间主任
张伟男	邮电局平望支局邮运驾驶员
陈园园(女)	新生丝织厂力织工
张贤松	新联丝织厂厂长
刘家强	吴江电子研究所所长
王邦国	东风化工厂技术科长
韩薇娟(女)	青云中学教师
曹尚德	横扇卫生院党支部书记、院长
徐舒(女)	县妇幼保健所所长
陈容初	震泽中学副校长
陈雪林	芦墟第二中心小学教师
张运鸿(女)	平望供销社理事会副主任
简文达	盛泽纺织金属器材商店经理
张敏如	县工商银行信贷股长
徐德士	农业银行梅堰营业所主任
夏振宁	黎里米厂车间主任
俞金木	县建筑公司第四工程队施工组长
金掌根	县建筑设计室主任工程师
邹文忠	震泽环卫所副所长

(总工会)

〔整顿基层工会组织，建设“职工之家”〕 为了把中国工会第十次全国代表大会提出的各项任务落实到基层，全国总工会决定，对基层工会组织进行整顿，开展建设“职工之家”的活动。3月26日县委批转了县总工会《关于1985年整顿工会

基层组织，开展建设职工之家活动的意见》。各基层工会组织在党组织领导下，按照全总整顿建“家”的六条标准制订规划，组织实施，由上级工会考核验收。截止年底，验收合格285个，占全县应建“职工之家”总数379个的75.2%。

通过整顿，建“家”工作给开创工会工作新局面带来了生机和活力，使工会领导班子结构有了明显变化，逐步改变了工会干部年龄偏大，文化偏低的问题，据统计，经过整顿、建“家”后的工会主席平均年龄39.5岁，具有高中以上文化程度的有118名，占43.2%，使一批符合四化要求的干部走上了工会的领导岗位，使工会工作在进一步适应经济体制改革和提高社会效益等方面发挥了应有作用。

（徐文达）

〔开展英模事迹教育〕1985年，县团委结合电台广播介绍曲啸的《心底无私天地宽》的演讲和军分区卢旭作的老山前线对越作战的我军英模事迹报告，在全县团员青年中开展了“学英雄赤胆保祖国，树理想献身四化”的活动。全县36个团委的850个团支部组织了128,000名团员青年通过书信向英雄们表决心，请部分军人来单位作报告，走访军人家庭等形式向英雄们学习，激发了广大团员青年的爱国献身热情，进一步理解了对社会贡献的价值。通过活动，有许多团员青年积极应征入伍，更有一大批团员青年化热情为力量，在各自的工作岗位上创出了一流成绩，在全县形成了学英雄献四化的热潮，有力地促进了四化建设。

（团委）

〔切实加强团的组织建设〕1985年，县团委把加强团的组

织建设提到了重要的位置上，做好了以下几项工作：

一是抓好对基层团委的百分考核工作。全县制订了统一的百分考核标准，对各基层团委的工作进行全年考核，并把考核结果抄送给各基层党委，以此作为评定各基层团委工作的鉴定。

二是抓好基层团干部的配备。1985年全县新配备专职团干部6名，并对黎里镇、新生厂、吴江中学等9个单位进行了换届选举。全县除莘塔乡之外配齐了团委专职干部。

三是抓好乡镇企业团组织建设。根据团员青年集中至乡镇企业工作的新情况，做好乡镇企业团组织的设置工作，对有团员3人以上、青年5人以上的乡镇企业普遍组建了团支部，对团员青年人数较多的单位，设置了团总支，基本上做到了那里有青年，那里就有团员，那里就有团组织。

四是抓好团干部的培训。针对团干部新手多的特点，各地团委普遍举办了团干部培训班，团县委对乡办企业部分团干部进行了短训，提高了团干部的思想水平和业务能力。

五是做好团带队工作。1985年成立了县少先队工作学会，编写了《吴江少年》会刊，加强了对少先队工作的领导。

（团委）

〔开展“我创万元先致富”的竞赛活动〕 围绕团省委提出的“百万青年兴百业”科学致富活动的精神，吴江县农村各级团组织开展了以“我创万元先致富”为主题的竞赛活动。1985年全县涌现农、林、牧、副、渔，工商运建服，各业青年专业户920户，比去年增加235户，创建青年经济联合体129个，为社会创造了大笔财富，更有一大批优秀青年厂长、经理、技术骨干走在活动的前列，成为企业的支柱。

（团委）

〔全面质量管理创“三优”〕在开展“三优”活动中，团县委积极引导和组织青年学管理，参与管理，各地团组织程度不同地开展了创“三优”活动，共设置青年管理小组80个，举办质量管理培训班44次，累计时数4,088时，895人次，青年管理者1,068人，人人参加管理，完成管理论文30篇，团县委在对各乡办企业团总支书记，各乡团委书记培训了管理知识外，于1985年8月底暨团市委在新华丝织厂召开的“三优”现场会上，使全县“三优”活动进了一个新的阶段，1985年度，有1个小组被评为省优秀QC小组，4个小组被评为市优秀QC小组，2篇论文被评为市优秀QC论文，11个小组被评为县优秀QC小组，5篇论文被评为县优秀QC论文。

（团县委）

（团委）

〔加强思想政治工作，提高妇女素质〕1985年，县妇联层层发动组织农村妇女认真学习、领会中央一号文件，使广大农村妇女认清经济改革形势，积极发展商品生产。据统计，全县以妇女为主的专业户有1,721户，占专业户总数的22.7%。平时积极组织妇女群众认真学习全国党代会文件，并请了县党校政治教员在妇女干部会上作党代会文件专题辅导。8、9两个月里，组织了基层妇女干部及乡镇办厂女职工收听老山英模报告录音318场，收听人数26,000多人。同时，根据不同对象，采取一级抓一级的办法，层层制定学习规划，切实提高妇女文化素质。芦墟镇伟明村妇代会主任陈彩珍夫妇俩为本村女青年开办了姑娘夜校。

文号44（1985）是团县委，（团县委）（妇联）

〔切实维护妇女儿童合法权益〕 1985年3月县妇联配合政法部门,以江苏省人大通过的“关于保护妇女儿童合法权益若干规定”为重点,在广大妇女群众中广泛深入地开展了宣传教育活动。全县翻印了“若干规定”666份,自编了宣传提纲,培训了村、企业中的妇女骨干3,418人,广播讲座603次,报告会265次,黑板报675期,受教育的妇女达117,000人。9月又举办了一期妇女干部法制培训班,重点学习《婚姻法》、《继承法》,培训班共有186名基层妇女干部参加。23个乡镇也举办了31期法制培训班,参加培训的妇女骨干达2,221人。为了加深理解,北库乡、金家坝乡、庙港乡、松陵镇开展了法律知识竞赛。

(妇联)

〔发挥侨务优势,为经济建设服务〕 1985年吴江县华侨联合会对出国探亲、定居的侨眷、港澳同胞亲属注意做好工作,利用他们出国探亲的机会,为引进工作打开渠道,开展对外联络工作,一年来有14位侨眷分别去美国、新加坡、香港探亲。

对回乡探亲的华侨、港澳同胞在友好接待工作时,注意在“引进”上做工作。

港澳同胞、香港上海漂染厂经理堵雨田先生及夫人严永梅女士赠送吴江县华侨联合会德胜牌12座旅行车一辆。新加坡籍华人费韞伟女士捐赠吴江县少年儿童福利基金会人民币500元,支持家乡的儿童福利事业。

〔争取侨心,扩大对外影响〕 根据国发(1984)44号文

件精神，对全县落实华侨私房工作，进行调查摸底。全县需落实华侨私房共34户，10,442平方米。从落实党的侨务政策和维护华侨、侨眷的利益出发，向有关部门宣传党的侨务政策，解决有关部门在落实政策中的惜退思想。不属于落实政策范围的，通过召开侨眷座谈会，个别走访做好宣传政策的工作，对于落实政策中的遗留问题，根据具体情况，通过协商途径进行解决。

〔为归侨、侨眷办实事，排忧解难〕 在文教、卫生、劳动等有关部门的支持下，解决归侨、侨眷知识分子分居两地的有2人，给予工资调级的1人，照顾安排工作的1人，子女升学读书的2人。

1985年会同侨办接待回乡探亲的华侨、港澳同胞12人。接待归侨、侨眷来访30多次，处理来信20多件，发往国外贺年信46封，走访归侨、侨眷、港澳同胞亲属30户。春节时，对2户归侨及6户年老病残的重点侨眷、会同侨办买了慰问品而进行走访慰问。

继续办好侨眷集资办企业，建立“四个引进”基地。1985年发动归侨、侨眷集资10万元，办了侨光旅游用品厂（生产小商品香粉纸）和华建公司服务部2个经济实体。全年完成工业产值42万元，税利15万元。

黎里镇侨联小组在当地镇委的支持下，发动4户侨眷集资1.6万元，办起了华侨彩印厂。

（侨联）

## · 外 事 ·

〔1985年吴江外事综述〕 吴江县是长江三角洲经济开放区对外开放县之一。近几年来，随着对外开放的不断深入，涉外活动越来越广泛，外事接待任务越来越多。外国人、华侨、港澳同胞来吴江县参观访问、旅游观光、洽谈贸易、学术交流、探亲访友的人数不断增加。吴江县派遣出国（出境）从事经济贸易、经济考察、技术培训、劳务输出等活动的人员也逐年增多。1985年接待上级邀请外宾20批，共73人；外贸客商66批，共268人；旅游外宾、侨胞、台胞、港澳同胞196批，共3,620人，合计3,961人次，比1984年增加3倍多。因公出国（出境）人员14批，共47人，比1984年增10倍左右。这样，外事已经从临时性工作发展到经常性工作；从小范围的活动扩大到全县范围的活动；常年涉外单位从几个发展到30多个，涉外人员从少数人增加到一批人，成为吴江县对外开放的一项重要工作。

（徐惠民）

〔外事办公室成立〕 为了适应对外开放新形势，加强外事工作的集中统一领导，经上级有关部门批准，于1985年4月17日设置吴江县人民政府外事办公室（与县政府办公室合署办公）。县人民政府外事办公室是县外事主管部门，基本任务是在县政府和市外办双重领导下，贯彻执行党中央的对外方针政策，负责指导、检查、协调本县的外事工作和涉外活动；处理本县政治性涉外事项和指导办理出国手续。外事办公室成立后，县政府由于广洲县长分管，县政府办公室副主任周以铨兼管外事工作，下半年周以铨赴市党校学习，由韩铎主任兼管。

县政府办公室秘书徐惠民分工外事工作，处理具体事务。

(徐惠民)

**〔对外开放镇〕** 根据苏府〔1984〕87号文通知“关于增加对外开放参观点的通知”，批准吴江县松陵镇、同里镇作为对外开放参观点。又于1985年12月14日经省政府苏政复〔1985〕144号文批准吴江盛泽镇、震泽镇、平望镇为重点工业卫星镇，属甲类对外开放区，享受经济开放区重点县城关镇的同等待遇。这样，吴江县甲类对外开放镇共有5个。

**松陵镇：**县人民政府所在地，1985年实行镇管村体制，辖31个行政村，10个居委会，建城区面积1.73平方公里。1985年末全镇16,862户，60,480人，其中城镇在册人口6,599户，22,655人；农村10,263户，37,825人。1985年工农业总产值17,847.39万元，其中工业产值15,516万元。该镇有对外开放的松陵饭店，32间标准客房，附设餐厅。文物古迹有清朝同治年建的孔庙、三里桥、古运河纤道等。

**盛泽镇：**建城区面积2.47平方公里，在册总户数9,196户，人口27,404人，有16个居委会。全镇工业产值43,178万元。是全国和江苏省一个重要的丝绸生产和出口基地，年产丝绸5,000多万米，出口真丝绸2,000多万米，销往50多个国家和地区。主要有新生、新联、新华、新民、新达丝织厂和印染总厂等丝绸工业企业。镇区尚存庄面（丝绸市场）、蚕花殿等丝绸历史遗迹，有待于保护整修。

**平望镇：**位于吴江县中部，是苏杭沪皖水陆交通枢纽。1985年实行镇管村体制，辖33个行政村，7个居委会，建城区面积1.07平方公里，全镇14,145户，52,286人，其中城镇在册



人口3,471户, 11,011人, 农村10,674户, 41,275人。1985年工农业总产值15,946.4万元, 其中工业总产值13,691万元。座落在该镇西北郊的上海缝纫机三厂吴江分厂, 是举办较早的沪江联营企业, 年产蜜蜂牌缝纫机16万台, 远销全国各地。该镇产的辣油辣酱是国内享有盛誉的传统产品。

**震泽镇:** 该镇是全县西南部农副产品传统集散地, 建城区面积0.90平方公里, 1985年实行镇管村, 辖30个行政村, 7个居委会。全镇11,340户, 总人口41,394人, 其中镇区在册人口3,073户, 8,633人, 农村8,267户, 32,761人。1985年工农业总产值17,633.17万元, 其中工业总产值15,356万元。该镇历史悠久, 工商并茂, 水乡古镇风貌浓郁, 是省级文明镇。慈云寺塔、王晓庵墓是省文物保护单位。

**同里镇:** 位于县东的一个古镇。建城区面积0.87平方公里, 1985年实行镇管村, 辖27个行政村, 7个居委会, 总户数9,879户, 总人口32,953人, 其中镇区在册人口2,739户, 7,257人, 农村7,140户, 25,696人。1985年工农业总产值8,732.33万元, 其中工业产值6,964万元。镇区和退思园是省文物保护单位, 也是太湖风景旅游区旅游点之一。镇上尚存明清古建筑8万余平方米, 古桥30座。镇区不通汽车。小桥流水, 虽古而清新, 似闹而幽静。全年游客12万人。

(徐惠民)

**〔涉外单位〕** 吴江县涉外单位主要有三种情况, 一是引进国外设备, 外国技术人员来厂安装调试, 一般是短期的。如吴江新型建筑材料厂、吴江印染总厂、黎里针织厂、吴江工业滤布厂等。二是上级外贸部门邀请外贸客商看样订货的, 如吴

江新生丝织厂、北厍绣服厂、八拆米厂、振华毛纺厂、平望兔毛厂等。三是外宾来参观访问、进行考察的，如庙港乡开弦弓村、平望水产养殖场、吴江第一种畜场、桃源乡等。常年性涉外单位主要有：

庙港乡开弦弓村：该村是吴江县西南部粮桑地区的一个有代表性的村子。该村因小清河自西向东流经全村，形似一张拉开了弦的弓，故名。全村572户，2,379人，分为19个村民小组，有稻田2,265.1亩，桑地747.7亩，水面1,465.5亩。1985年工农业总产值565万元，其中工业产值354万元，副业产值145万元，农业产值66万元。年产粮食1,500吨，蚕茧50多吨，水产30多吨，猪羊3,400头。该村以费孝通教授在1936年作社会调查，著有《江村经济》一书而闻名国内外。近年来，随着社会学的发展，该村已成为社会调查的一个点，经常有国外专家学者慕名而来，进行考察调查。1951年澳大利亚社会学家盖尼斯首先来考察。1983年有美国人类学家南希·冈萨列斯，意大利《团结报》记者金兹伯格在该村考察调查。1985年有日本上智大学教授鹤见和子、成溪大学教授宇野重昭，美国加利福尼亚大学洛杉矶分校黄宗智教授，日本上智大学美籍教师顾琳等访问开弦弓村。

国营吴江新生丝织厂：该厂创建于1933年，至今已有50多年历史。现有织机778台，职工3,403人。企业占地面积达82,956平方米，建筑面积66,878平方米，现有固定资产总值1,080万元。产品有真丝、人丝、交织、化纤等4大类，已初步形成轻、薄、厚、阔、狭、花、素等系列产品，以出口真丝绸为主，外销占78%。1985年产量1,500万米，产值6,082.23万元，利润632.98万元。创汇1,779万美元。

吴江绣服厂：该厂是北厍乡的乡办企业，占地16,474平方米，建筑面积8,090平方米，职工近千人。生产真丝阿拉伯大袍和各种绣服，产品远销日本、美国、法国、意大利、科威特、香港等国家和地区。该厂自己设计的“公主衫”荣获1985年度巴黎服装博览会设计一等奖。1985年生产出口服装20.16万件。

吴江第一种畜场：该场建于八拆，是全县种畜科研和推广基地。占地167亩，职工107人，其中科技人员6人。主要有太湖枫泾猪、杜洛克，二、三元杂交母猪，湖羊、西德长毛兔等优良品种。近年开展瘦肉型猪攻关和小湖羊高产试验，兔颗粒饲料喂养试验等科研项目，并获成功。1985年瘦肉型猪出口香港680头。1985年该场先后接待了加拿大动物检疫代表团、美国养猪代表团等共8批，16人次。

（徐惠民）

## 司法行政

（一）《处理刑事案件工作》、《司法宣传工作》。1985年10月以前由司法行政股分管，10月以后由宣传教育股分管。1981年以来，吴江县司法局会同县教育委员会、宣传部、妇联和各有关单位协作，多次开展形式多样的行之有效法制宣传教育。先后宣传《宪法》以及国家颁布颁布的各项法律。1985年吴江县司法局，自编宣传材料26期，4,430份，举4日校橱窗251块，247幅，黑板报4,298期，有线广播187次，举办法制讲座327场次，受教育者共32,396人。不少乡镇还利用文艺形式进行法制宣传，通过法制宣传，群众学法、守法，敢于同犯罪行为作斗争，从总体上减少了犯罪，促进了社会安定团结。

# 法 制

（二）《司法局》

（一）《指导人民调解工作》。1981年以来，遵照《全国人民调解委员会通则》的精神，基层陆续建立健全人民调解委员会，直至1985年底，吴江县已拥有1,237个基层调解委员会，占应建数1,365个的90.7%，人民调解工作在县工会、共青团、妇联等群团组织配合下，开展了选树守法光荣户、志好家庭、文明街道、文明单位等活动，促进了全县社会主义精神文明建设。

（三）《司法局》

（一）《16万零整追回》。1985年3月吴江县潘序乡工业供销合作社与江西省景德镇市电子工业部陶瓷地区物资供应办事处因货款发生纠纷，原签各2千吨的购销合同，江西方面收货32万6千元，但只交价值4万6千元的货，尚余43万

## 司法行政

〔法制宣传工作〕 司法宣传工作，1985年10月以前由司法行政股兼管，10月后由宣传教育股专管。1981年以来，吴江县司法局会同县宣传部、工会、青年团、妇联和各有关单位协作，多次开展形式多样、行之有效的法制教育，反复宣传《宪法》以及国家陆续颁布的各项法律、法令；仅1985年吴江县司法局，自编宣传材料25期，4,430份，举办宣传橱窗251块，847期；黑板报4,285期，有线广播487次；举办法制讲座327场次，受教育者达30,206人，不少乡镇还利用文艺形式进行法制宣传，通过法制宣传，群众懂法、守法，敢于同犯罪行为作斗争，从总体上减少了犯罪，促进了社会安定团结。

（司法局）

〔指导人民调解工作〕 1981年以来，遵照《全国人民调解委员会通则》的精神，基层陆续建立健全人民调解委员会，直至1985年底，吴江县已拥有1,237个基层调解委员会，占应建数1,265个的97.7%，人民调解工作在县工会、共青团、妇联等群团组织配合下，开展了遵纪守法光荣户、五好家庭、文明街道、文明单位等活动，促进了全县社会主义精神文明建设。

（司法局）

〔18万巨款被追回〕 1985年3月吴江县震泽乡工业供销经理部与江西省景德镇市电子工业部闽赣地区物资供应办事处门市部签订一份生铁、焦炭各2千吨的购销合同，江西方面收款22万6千元，但只发价值4万6千元的货，尚余18万

元，既不发货，又不退款。纠纷持续6个月。震泽乡工业供销经理部请吴江县司法局律师代理诉讼。起诉状一到法院，被告立即于9月5日汇款10万元给原告，但余款8万元仍不还。10月17日江西景德镇市中级人民法院经济庭开庭审理此案，律师以被告人违约的种种事实，批驳了其不能成立的理由，最后在法庭主持下，达成协议，由被告退回货款8万余元款，并赔偿原告银行利息，催款用去的车旅费和部分违约金6千元，共计8万6千元，18日原告就收到此款。

(司法局)

### · 典型案例 ·

〔流氓集团首犯沈南成被判处死刑〕 以沈南成为首的流氓集团共有14名成员，自1980年以来，这伙罪犯强奸、奸淫女青年、侮辱、猥亵妇女、寻衅滋事、聚众斗殴，严重危害社会治安，侵犯公民的人身权利，犯罪情节特别恶劣，危害特别严重。经吴江县人民法院审理，判处流氓集团首犯沈南成死刑，剥夺政治权利终身；判处流氓集团主犯沈伟庆、徐雪春、缪永明死刑，剥夺政治权利终身；其他10名成员也受到严惩。

以沈南成为首的流氓集团主要犯罪事实有二个方面：一是聚众斗殴、寻衅滋事。他们经常纠合在沈南成家里，酗酒作乐，结伙或单独出没于街头、电影院、车站等公共场所，寻衅滋事、聚众斗殴，殴打无辜群众达50多次，使用铁杆、木棍、皮带、小刀等凶器，打伤20余人。仅在1983年1月至8月就达30次，打伤0余人。二是强奸、奸污、侮辱女青年。1980年以来，沈南成、徐雪春、缪永明、沈伟庆等人，利用女工上下班之机，采取拦截、诱骗等手段，先后强奸（未遂）女青年2

名，奸污女青年16名，拦截、猥亵、侮辱女青年达40多名，情节特别恶劣，危害特别严重。吴江县人民法院根据刑法和《决定》，严惩了这伙流氓犯罪分子。

（林庆模）

〔奸淫幼女，流氓犯周继贤被判处死刑〕 奸淫幼女，流氓犯周继贤是吴江化工厂工人，1982年1月下旬的一天下午，周继贤在松陵镇××弄××家玩，2时许，幼女×××路经×家门口，周即叫×进×家玩耍，嗣后，乘该家中无人之机，奸淫了×××，并威胁不准讲出去。

周继贤自1980年11月至1983年8月间，以“交朋友”、“谈恋爱”为名，先后在自己宿舍内，桃园等野地里奸污少女4名，女青年4名，有夫之妇1名，侮辱少女1名，女青年6名。

1983年以来，周继贤向10多名男青年传播淫秽书、画，并根据图片内容做流氓示范动作，传授流氓手段和方法。

罪犯周继贤自1980年11月以来，用欺骗手段，先后奸淫幼女1名，奸污少女、女青年8名，侮辱少女、女青年7名，对男性进行流氓教唆，参与打架斗殴，情节特别严重。根据刑法和六届全国人大常委会《关于严惩严重危害社会治安的犯罪分子的决定》，吴江县人民法院判处周继贤死刑，剥夺政治权利终身。

（林庆模）

〔及时处理购销合同货款纠纷〕 吴江县七都乡纺织厂诉讼河北省唐山市机械化施工公司劳动服务公司购销合同货款纠纷一案，诉讼标的达113,061.20元，被告迟迟不予应诉，为了加快办案进度，把吴江县流散在外的应收款尽早收回



来，为促进乡镇工业的发展服务，吴江县人民法院经济庭审判人员在院长陈志明的带领下，与原告委托代理人一行4人前往唐山市被告单位进行就地审理。一到唐山，承办人员就夜以继日，抓紧工作。第一步先到被告所在银行查清被告经济往来，当场裁定冻结被告的帐号。第二步请唐山市路北区人民法院经济庭协助，传被告到法院受询，查清有关情况。第三步，主动向被告的上级主管部门——唐山市机械化施工公司党委详尽汇报案情，取得支持和配合。公司党委十分重视，党委书记自始至终协助配合处理此案，并组织人员与吴江县人民法院共同开展调查。第四步，分头查证，先后到石家庄、黑龙江望奎县、河北省丰润县等地，深入调查取证，彻底弄清了该复杂案件的来龙去脉。最后，在分清是非、明确责任的前提下，经过调解，双方自愿达成协议，被告所欠的11万3千余元如数归还。七都乡和纺织厂十分满意。

(林庆模)



## 财 政

（解放前机构和体制的变动情况） 解放前，吴江县的财政机构称“吴江县人民政府财政科”。1949年9月与“吴江县人民政府农业科”合并为“吴江县人民政府财政科”。1955年后改称“财政科”。

# 财政·金融

与“吴江县税务局”合并为“吴江县财政税务局”。1981年11月，财税重新分设。至1980年7月，财税再度合并，成立“吴江县财政税务局”，原财政机构撤销。1982年5月，恢复“吴江县财政局”。1981年11月起，上级批准财政局管辖税务局辖下。直至1983年12月，税务局与财政局正式分设。

（李流芳）

（财政收支概况） 建国初期，县财政的收支范围较小。1953年以前，吴江县城乡财政事权统一，收入主要来自农业税附加、各种附加附加、公用事业附加、公用事业费、支出主要是行政费、教育事业费、救济支出、市政建设支出等。1953年起，虽然成立了一级财政，但由于大部分财政预算外收入直接上缴中央，县财政分成比例很小，县财政的收支比以前没有大的变化。因此，1958年以前，吴江县财政总收入小于财政总支出（见附表一），而且财政预算收入大于县财政的收支平衡。1959年，由于征收农业税附加费，县财政收入猛增，达2,514.2万元，比1958年增收收入达395.07倍。1960年至1965年，由于“三年自然灾害”的影响，县财政收入锐减，年下

## · 财 政 ·

〔财政机构和体制的变动情况〕 解放初，吴江县的财政机构称“吴江县人民政府财政科”。1952年9月与“吴江县人民政府农业税科”合并为“吴江县人民政府财粮科”（1956年后改称“财政科”）。1959年8月，“吴江县人民政府财政科”与“吴江县税务局”、“保险公司”合并成立“吴江县财政局”。财税合并后，对内一套班子，对外保留两块牌子。1961年11月，财税重新分设。至1969年7月，财税再度合并，成立“吴江县财政经济管理站”，原财税机构撤销。1970年6月，恢复“吴江县财政局”。1981年11月起，上级批准财政局增挂税务局牌子。直至1983年12月，税务局与财政局正式分设。

（李流芳）

〔财政收支概况〕 建国初期，县财政的收支范围较小。1953年以前，只管理城乡政教事业费，收入主要有农业税附加，各种税收附加、公用事业附加、公产、学费等；支出主要是行政管理费，教育事业费，农业支出，市镇建设支出等。1953年起，虽然建立了县一级财政，但由于大部分税收和部分收入直接上缴中央，县财政分成比例很小，县财政的收支比以前没有大的变化。因此，1958年以前，县地方财政收入小于县财政总支出（见附表一），由上级补助收入来实现县财政的收支平衡。1959年，由于税收管理体制的变动，县财政收入猛增，达2,511.2万元，为1958年决算收入数的6.57倍。1960年至1963年，由于严重自然灾害等因素的影响，县财政收入额逐年下

降。1964年至1966年间，财政收入状况逐渐好转。但是由于“文革”的影响，使60年代后期的财政收入又出现了下降现象。1976年以后，县财政收支额均有较快的增长。1984年，财政收入达到10,162.4万元，首次突破亿元大关，跨入全省8个财政收入超亿元县的行列。1985年的县财政收入达到13,584.1万元，为1976年的3.34倍；财政支出3,940.9万元，为1976年的4.07倍（上述情况详见附表）。

建国以来，县地方财政收支发生了很大的变化，年收入总额比解放初增长了几十倍。但是，其中农业税基本保持在一个水平上，由于纳税土地面积的减少，征收的绝对额反而比解放初略有减少，这充分体现了国家对农业税的轻税政策和稳定负担政策（见附表三）。

（李流芳）

〔1985年财政收支完成情况〕 1985年的县财政预算，基本上按照吴江县八届人大二次会议通过的预算执行。执行过程中，根据上级对财政体制计算口径的变动以及新开征部分税种和省属企业下划等因素，相应变动了部分的预算安排。

1、财政收入情况。预算收入年初安排11,056万元，后调整为12,331万元。执行结果，财政决算总收入13,584.1万元，完成年度预算数的110.16%；比1984年实绩增加3,421.7万元，绝对数增长33.67%；如按同口径对比，则增收2,855.8万元，增长26.62%。

2、财政支出情况。1985年，县地方财政支出预算年初安排2,088万元，后调整为4,415.1万元。实际决算总支出为4,159.1万元，完成年度预算数的94.2%。比1984年增支500.3

万元，增长13.67%，除去专款结转253.9万元，预算结余2.1万元，实现了收支平衡略有结余。

1985年的财政收支完成情况是历史上最好的一年。财政收入在1984年突破亿元的基础上又迈大步；财政支出做到了“量力而行，尽力而为，统筹兼顾，合理安排”，在支持经济体制改革和发展贸工农生产，开展智力投资，兴办社会公益事业等方面，都取得了较好的成效。

（李流芳）

〔开展税收财务大检查〕 按照国务院和江苏省政府关于税收、财务大检查的通知精神，吴江县政府召集有关部门，专门研究了1985年税收、财务大检查的组织、方法、步骤。于9月下旬成立了县政府、财政、税务、审计、工商局等部门的领导组成的大检查领导小组，副县长朱士声任组长，下设办公室具体负责。

10月3日晚，召开全县电话会议，对大检查作了全面部署。抽调85人，组成15个检查小组。全县抽查对象3,412户，占总户数40.1%，被抽查单位的税款占税源的63%。其中抽查县属企业63个（另有省属企业3个），占县属企业41.44%，被抽查单位的税利占收入的73.96%。此外，县财政局还抽调8名人员分成2组对9个行政事业单位作了抽查，占全县行政事业单位的29%。在大检查中，除查企业的税利外，还拟定了多方面的检查内容：包括查执行财务制度和开支标准情况，乱发奖金补贴，服装和实物问题，全民企业办集体企业问题，化预算内资金为预算外资金问题，擅自购买专控商品问题，乱收费和小金库问题等。同时，对纳税人加强了税收政策的教育。

（李流芳）

# 吴江县1985年财政收入完成情况 (一)

金额单位: 万元

编 号	项 目	年 度 任务数	实 际 完成数	比1984年		占年度 任务%	备 注
				(±) 数	(±) %		
	合 计	12331	13584.1	+ 3421.7	+ 33.67	110.67	其中农村税收
一	企业收入	1540	1442.1	+ 609	+ 73.1	93.64	3,860.9万元,
1	工业企业		1303	+ 475.6	+ 57.48		比上年增900.9
2	农牧企业		- 49	+ 1.1			万元。
3	商业企业		294.9	+ 60.2	+ 25.65		城市维护建设
4	交通企业		1.8	- 0.4	- 18.18		税为新开征税种。
5	文化企业		7	+ 1.5	+ 27.27		农业税折征代
6	物资企业		134.1	- 1.9	- 1.4		金后增加250.3
7	其他企业		7.5	- 37.7	- 83.41		万元。

续表

编 号	项 目	年 度 任务数	实 际 完成数	比1984年		占年度 任务%	备 注
				(±)数	(±)%		
8	粮食企业		54.6	+148.7			
9	粮食差价补贴		-202.2	-17.6	+9.53		
10	棉花差价补贴		-10.6	-2.5	+30.86		
11	生活用煤补贴		-99	-18	+22.22		
二	工商税收	10070	11147.4	+2587.5	+30.23	110.7	
1	产品等三税		9226.1	+2184.8	+31.03		
2	工商所得税		1497	-3.6	-0.24		
3	城市维护建设税		267.9	+267.9			
4	其他各税		156.4	+138.4	+768.89		
三	农业税	713	976.4	+214.8	+28.2	136.94	

编 号	项 目	年 度 任务数	实 际 完成数	比1984年 (±) 数 (±) %		占年度 任务%	备 注
				(±) 数	(±) %		
四	契 税		16	+0.4	+33.33		
五	其他收入	8	16.6	+10	+151.52	207.5	

# 吴江县1985年财政预算内支出完成情况(二)

金额单位: 万元

编 号	项 目	预算数	实际数	实际占 预算%	占 总 支出%	比1984年	
						(±) 数	(±) %
一	基本建设支出类	143.3	86.9	60.64	2.21	+45.1	+107.89
二	企业挖潜改造资金类	609.6	609.1	99.92	15.46	+473.6	+349.52
三	科技三项费用类	97.9	77.6	79.26	1.97	+51.4	+196.18
四	农、林、水、气事业费类	351	341.3	97.24	8.66	+27.8	+8.87
五	支援农村生产支出类	355.5	281.7	79.22	7.15	-144.9	-32.97
六	工业、交通事业费类	17	8.9	52.35	0.23	+5.1	+134.21
七	商业事业费类	9.2	7.6	82.61	0.20	-23.6	-75.64
八	城市维护费类	356.9	340.3	95.35	8.63	+147.9	+76.87
九	城镇青年就业经费类	6.7	2.4	35.82	0.06	-1.5	-38.46



编 号	项 目	预算数	实际数	实际占 预算%	占 总 支出%	比1984年 (±) 数 (±) %
十	文教科学卫生事业费类	1263	1227.9	97.22	31.16	+292.7 +31.3
十一	其他事业费类	124.4	113.3	91.08	2.87	+26.8 +30.98
十二	抚恤和社会救济费类	142.9	129	90.27	3.27	-15.9 -10.97
十三	行政管理费类	421.7	418.6	99.26	10.62	+42 +11.15
十四	其他支出类	28.6	27.3	95.45	0.69	-6.8 -19.94
十五	专款支出类	185	151.1	81.68	3.83	+151.1
十六	财政价格补贴支出类	118	118	100	2.99	+118
十七	支出合计	4230.83941	4141.1	93.15	100	+1188.8 +43.19

吴江县1985年能源交通重点建设基金入库情况(三)

金额单位: 万元

项 目	任务数	实际数	比1984年		占 年 度 任 务 %
			+、- 数	+、- %	
合 计	407	485.2	+9.9	+2.08	119.21
国营企业上交的收入		324.7	+88.1	+37.24	
行政事业单位上交的收入		31.4	+9.5	+43.28	
地方财政上交的收入		6.1	-68.2	-91.79	
集体企业上交的收入		123	-19.5	-13.68	

## · 税 收 ·

〔吴江县税收工作概况〕 吴江县税务局成立于1949年5月。当时下设4个分局，全系统共有干部118名，主要征收货物税、直接税、工商业税、地方税、车船使用牌照税和所得税。征收方式主要有：自报查帐、自报评议和定期定额。1950年1月，实行新税制，设14个税种。解放初期的税收工作，坚持了“发展经济，保障供给”的方针，对于全面完成三大改造任务，巩固集体经济，起了重要作用。文革期间，吴江县的税收工作相对削弱，出现有税无人收的现象，税款不能及时、足额入库。十一届三中全会以后，税收工作才逐步加强。

从1949年建局到1984年，税务局与财政局“二分二合”，最后，于1984年1月重新设税务局。到1985年底，吴江县税务系统已有干部218名，设有9个税务所，23个乡（农村）税务组。县局设人秘股、税政股、稽管股、计会股。

第二步利改税和工商税制改革后，形成了多税种、多层次、多环节的税收体制，财政收入由“税利并存”向完全“以税代利”过渡。吴江县税收收入在整个财政收入中的比例，已由原来的50%左右，提高到现在的80%以上。通过税务部门征收的税种有：产品税、增值税、营业税、城市维护建设税、房产税、所得税、屠宰税、建筑税、奖金税，此外还有能源交通重点建设基金。征收方式主要采用：按月申报、查定征收。

随着经济的发展，吴江县的税收收入逐年上升，1985年达到11,147.4万元，突破亿元，比1980年增加了1.34倍。在1976年至1985年的10年中，税收的年平均递增率为16.7%，为国家

作出了贡献。

〔1985年税收工作〕 1985年，吴江县税收收入为11,147.4万元，比1984年增加2,587.4万元，增长30.23%，完成年度计划的110.7%，税收收入首次突破亿元。其中：“三税”（产品税、增值税、营业税）收入9,226万元，比1984年增长31.03%；所得税入库1,496.9万元，比1984年减少37万元，下降0.25%；建筑税征收106万元，比1984年增加了30万元；城市维护建设税268万元；奖金税14.1万元。此外，征集能源交通重点建设基金485.2万元。

（戴布谷）

〔坚持调查研究，适应税制改革〕 1985年是税制改革后的第一年，有大量的贯彻、学习工作。为了适应税制改革，吴江县税务部门把调查研究放在首位，使政策与实际结合起来。年初，确定了10个调查主题，包括：工资与经济效益挂钩，增值税扩大范围，农村税收，价格体制改革与税收政策，校办厂、社会福利厂税收问题，新办乡镇企业减免税，奖金税，各类公司的税收处理，新的经济联合体，税前还贷问题。经过一年的努力，已基本完成，并写出了一些调查报告，解决了一些实际问题。1985年，开征了国营企业奖金税、城市维护建设税、集体企业奖金税，代征了教育基金和地方建设基金。

（戴布谷）

〔开展税收大检查，加强征收管理〕 1985年，全县以税收大检查为中心，促进了稽征管理和制度建设。这次税收大检

查历时5个月，经过自查、复查、互查、抽查4个阶段。共检查7,874户，应补税款424.69万元，大检查中主要发现了以下几个问题：（1）自营化加工；（2）以办集体“公司”、“中心”为名，化大公为小公、化全民为集体；（3）乱挤成本费用和乱列营业外支出；（4）截留、挪用应上交国家的利润和其他各项收入；（5）违反发票管理规定，非法代开发票偷漏税；（6）不按规定代扣税金；（7）少报、漏报各种价外补贴、销售收入；（8）承包户财务混乱，偷漏税较普遍。

（戴布谷）

1980~1985年各项税收比较

单位：万元

项 年 目	各项税收	完成计划%	工商税	所得税	其 他
1980	4760.5	116.68	3484.3	1269.5	6.7
1981	5479.7	113.29	4044.2	1424.4	11.1
1982	6351.8	109.51	4906.7	1431.9	13.2
1983	6724.6	102.04	5259.5	1348.3	116.8
1984	8560	116.05	6707.1	1556.3	296.6
1985	11147.4	110.7	9202.1	1576.5	365.8

1985年财政收入增长示意图

单位：亿元

1980~1985年税收增长示意图

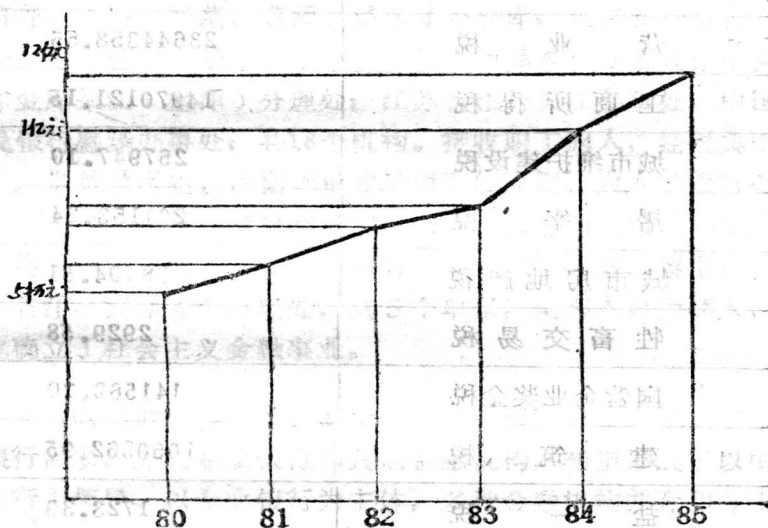

1985年税收收入情况表

单位：元

税 种	收 入
产 品 税	58950110
增 值 税	9666468.83
营 业 税	23644358.55
工 商 所 得 税	14970121.15
城市维护建设税	267947.10
屠 宰 税	261153.24
城市房地产税	78404.51
牲 畜 交 易 税	2929.58
国营企业奖金税	141562.20
建 筑 税	1060562.95
盐 税	1723.39
税款滞纳金补税罚款收入	17214.33
合 计	111474105.83

## · 金 融 ·

〔建国初吴江县金融概况〕 吴江解放后，于1949年5月成立了中国人民银行吴江办事处，接管了所有官僚资本金融机构，计有江苏农民银行吴江分行及所属盛泽、震泽、同里3个办事处，平望、严墓、震泽、城区4个仓库；吴江银行总行及所属黎里、盛泽、震泽、平望、同里、芦墟6个办事处；中央合作金库吴江（盛泽）分理处；江苏省银行吴江办事处；中国农民银行盛泽办事处；共18个机构。接收职工94人，经过集中学习、训练及考察，依据“量才录用”的原则，由人民银行办事处留用30人，遣散及自动辞职有64人，为了照顾遣散辞职人员，均发给遣散费。在接管的同时，本县还建立了黎里、同里、震泽、盛泽4个分理处，共5个单位，全部人员为48人，从此确立了社会主义金融事业。

〔新时期的银行改革与发展〕 改革银行体制，建立了中央银行制度，分设专业银行和其他金融机构，初步形成了以中央银行领导，以专业银行为主体，多种金融机构并存和分工协作的社会主义金融体系。到目前为止，银行机构共有62个，计有中国人民银行吴江县支行，中国农业银行吴江县支行及23个营业所，中国工商银行吴江县支行及6个集镇办事处，中国银行吴江办事处，中国建设银行吴江县支行，中国人民保险公司吴江分公司，还有23个农村信用合作社及4个城市信用合作社。使社会主义金融体系日趋完善。

（人民银行）



〔中国工商银行吴江支行简介〕 中国工商银行吴江县支行于1985年1月正式建立，在国家规定的业务范围内，依照国家法律、法令、政策、计划独立行使职权。

1985年末各项存款年末余额达到10,555万元，比去年年末净增1,785万元，其中：储蓄存款年末余额达到4,920万元，比年初增加1,055万元。年末各项贷款余额为20,402万元，比年初增加3,003万元。工业贷款余额11,041万元，比年初增加1,763万元。商业贷款余额5,592万元（不包括粮食贷款），比年初增加1,550万元。全年累计发放贷款86,045万元，资金周转全年完成4.63次，比上级核定计划4.3次，加快了0.33次。由于周转速度加快，效益提高，增加贷款6,133万元，为企业节约了流动资金，降低了成本。在贷款的掌握上，支行坚持做到4个优先支持，促进了生产和流通的正常发展。1至12月份全县集镇工业实现产值75,899万元，比去年增长18.6%；商业系统纯销售26,000万元，比去年增长11.29%。今年实行宏观控制以来，市行核定差额指标为10,906万元，规模指标20,402万元。在具体执行中，由于措施得当，全年12个月均未突破指标。银行工作质量有了进一步提高。各项资金损失率上级核定指标为0.019‰，实际损失率为0.003‰，下降了0.016‰。全年现金收入26,371.5万元，比去年同期增长40.03%。其中商品回笼17,187.6万元，比去年增收3,973.1万元，增长30.07%。增长比例是历年来最高。储蓄回笼5,418.3万元，比去年增加1,666.8万元，增长44.43%。在多头吸储，储源紧张的情况下，较好地完成了吸储任务。全年共付现金22,027万元，比去年同期增长45.57%，轧差净回笼4,344.5万元，比去

年同期增长18.01%。在现金收付量大幅度增长的情况下，出纳无差错的单位由去年2个扩大到4个（盛泽、震泽、黎里、营业部），特别是支行营业部已连续两年无差错，盛泽办事处已连续7年无差错。全县25名专职出纳人员中，无差错人数由原来13人扩大到22人。在业务量增加，人员增多的情况下，资金成本率实绩为561.02‰，资金费用率实绩为13.5‰。利润指标上级核定支行500万元，实际完成743.2万元，人均盈利达3.61万元。

（施一明）

〔中国银行苏州分行吴江办事处简介〕 中国银行苏州分行吴江办事处于1984年12月成立，经办的主要业务是：华侨汇款和存款、外币兑换、外币存款和贷款、与外汇业务有关的人民币存款和贷款、租赁、信托和咨询、储蓄等。起到支持发展外贸出口生产，为出口创汇服务的作用。

1985年底，中国银行对吴江县的各种人民币贷款余额为13,231万元，其中：外贸企业流动资金贷款为11,763万元，比1984年增长64%，中短期设备贷款和外汇配套贷款为1,468万元，外汇贷款为874万美元。有力地支持了吴江县发展外贸出口生产。

（黄志伟）

〔中国人民建设银行吴江县支行简介〕 中国人民建设银行吴江县支行于1984年3月正式成立，它的前身是县财政局建行办事处。受苏州市中心支行和县政府的双重领导。从以拨款为主，发展到既办拨款，又办贷款，具有财政、银行的双重职能。

1985年吴江县的基本建设经营项目94个，经办投资

2,349.17万元,经办投资完成率62.05%,发放贷款3,244.86万元。组织引进资金1,185万元。审查预决算79份,核减26.89万元,核减率3.43%。为保证重点建设,提高投资效益,加强资金管理,挖掘资金潜力,促进建设事业的发展作出了努力。

〔支持县重点建设〕 1985年建行,继续以丝织业为重点,支持真丝织物的外贸出口。全年对丝织行业及其有关企业的固定资产投资额为330万元,其数字分别为:

新联丝织厂: 75万元

新华丝织厂: 55万元

新民丝织厂: 80万元

吴江印染厂: 30万元

盛泽外贸站: 90万元

合计: 330万元

由于保证了这些企业为开发新产品而进行技术改造和企业管理的资金需要,使本县丝织行业取得了可喜的成绩;如新华丝织厂本年的产利率跃居全省同行的首位,建行对该厂自1982年以来累计给予了贷款238万元,支持该厂更新了阔型丝织机、提花织机、多臂龙头织机,改革了K611型有梭丝织机、双层气流引动丝织机、KZJ180分条整经机、割绒机、轧光机等10多种设备,同时翻建了一批厂房,促进了该厂生产的迅猛发展。

按照国家宏观控制、微观搞活的精神,积极通过横向联系,组织资金,为地方重点企业解决资金困难。通过上海市建行二支行为吴江水泥厂解决了150万元水泥补偿借款;为化建系统吴江化工厂、红旗化工厂、合成化工厂、东风化工厂及吴江橡胶厂等10多家企业填补了资金缺口;帮助吴江印染厂向上

海市建行五支行解决了改电热定型机为燃油定型机4台套的资金需要，使设备及时投入使用，每年可节电300万度，节约支出40万元；向上海市建行五支行贷款50万元，解决了新民丝织厂供电专线的资金，使该厂新引进的128台喷丝织机及时投产；为两家水产养殖场（厂）争取到70万元直接临时贷款；为物资局引进350万元钢材补偿借款。

〔加强建设资金的管理〕对建设单位，采取抓重点、带一般的方法，深入现场，调查研究，发现问题，及时帮助解决。新民丝织厂128台喷丝织机项目，除安排126万元贷款外，还帮助加强资金管理，监督协调施工合同的执行，派人员两次去外地及时帮助落实120多吨钢屋架的制作和结帐，使该项目在不到一年的时间里就投产发挥了效益，当年产量140万米，利润30万元。

〔加强施工企业的管理〕1985年加强施工企业管理，抓了以下几项工作：参加并组织了施工企业会计会审4次，计14人次，33个单位；举办企业报表讲座一次，25人，工程预决算人员会议和工程定额学习班各一次，130人；走访了26个工程队，了解其内部责任制的建立、执行情况，调查了金家坝乡、桃源乡2个乡级施工企业的管理经验；开始了工资基金的审核工作，控制现金的投放量；动员施工企业到建行开户，当年开户26户，比上年增长了44.4%；认真抓了审查预决算的工作，审查核减率由1981年的12.69%，下降到3.43%。由于执行定额和取费标准认真严肃，各建筑安装企业编制预决算水平有了提高。

（朱庚桥）

〔中国农行银业吴江县支行简介〕 中国农业银行吴江县支行于1956年7月31日建立，1957年精简整编时被撤销。1964年2月8日再次建立。1965年11月中国农业银行吴江县支行与中国人民银行吴江县支行合署办公。1980年3月，农业银行吴江县支行恢复至今。

〔组织闲散资金，扩大农村储蓄〕 1985年末吴江县农村储蓄存款为7,644.95万元，比上年末增加2,873.32万元，增长60.22%，增长幅度占全省第一位，比上级下达的年末计划超出9.21%；储蓄存款在农行各项存款中的比重，已由1984年底的29.65%，上升为47.55%。存款构成的这一新变化，标志着资金来源的更加稳定与可靠。

〔促使乡村企业充实和搞活自有资金〕 为了促使乡村企业充实和搞活自有资金，1985年农行进行了如下一些活动。

1、上半年配合乡镇工业局抓1984年企业利润的核实、方案审批、兑现把关等工作。接着又搞了一次复查充实自有资金情况的活动，促使全县乡村企业1985年5月底止的自有流动资金增至5,040万元，比充实前的1984年11月底增加982万元。

2、下半年根据国务院“关于严格控制乡镇企业贷款的规定”与绝大部分的乡村企业签订了充实流动基金的合同。特别是对589个自有流动资金比例不到30%的企业，在合同中订立了较严格的条款，促使吴江县乡村两级企业在1985年11月底的自有流动资金增至6,612.21万元，比1984年同期增长62.94%，比同年5月底又增加1,600万元。

3、帮助乡村企业开展“两清”工作，上半年共收回应收

款1,464.01万元，清理物资收回330.78万元，清理宕帐收回79.11万元。

〔加强贷款管理，加速资金周转〕 农行资金的主要投向，一是乡村工业，二是农副业生产，三是参与商品流通。为了加强贷款管理和加速资金周转，1985年农行对工业贷款和农业贷款的管理工作都比以前有所加强。

在农贷方面：（1）继续加强了贷款的期限管理工作，使支行能及时了解全县农贷的到逾期情况和回收情况；（2）加强了收贷工作的检查督促；（3）坚持常收常放。通过以上几方面的努力，全年累计收回农贷3,437.3万元，比1984年增加719.36万元。其中1985年到期贷款3,096.38万元，当年收回2,952.64万元，回收率达95.7%，并收回1984年以前逾期贷款124.73万元。由于加强了回收工作，当年累计放出的农副业生产贷款达4,518.05万元，比1984年增长12.14%。

在工业贷款方面：（1）对全县乡村工业1,273个欠贷企业全部实行贷款按期限管理，并严肃执行逾期贷款加息20%和挤占流动资金贷款加息50%的规定；（2）实行按销资率审查发放贷款的办法。在国家实行宏观控制下，由于以上措施的促进，农行全年累计发放的乡村工业贷款仍达30,869.63万元。基本上保持了1984年资金较松动时的水平，乡村工业贷款的回收率亦由1984年的91%，上升为99.4%。

〔加强计划管理，提高资金运用率〕 1985年，农行县支行建立了由行长直接负责的信贷资金管理小组，以加强全县信贷资金的管理和监督。（1）根据1984年的实绩，核定了各营业所的信贷资金。由营业所根据自己的资金来源，统筹本所的

资金运用。(2)按照国务院严格控制信贷的精神,加强了计划管理工作。把全县农行、信用社的乡村工业贷款总规模控制在8,500万元以内。(3)及时做好全县信贷资金的灵活调度和现金的及时调拨工作。采取以上种种措施后,使农行全年信贷资金的运用率达到92.6%,比计划超过2.6%。

**〔支持农村产业结构的合理调整,开辟新的资金来源〕** 为了支持农业内部进一步调整产业结构,农行按照县委、县政府的统一部署,突出了资金支持的重点。1985年农行的农业贷款中各业所占的比例起了新的变化。粮油生产贷款从1984年所占的41.51%,降为32.8%(为了稳定粮油生产贷款的绝对金额仍比1984年高);多种经营贷款从1984年所占的19.73%,上升为28.4%;渔业贷款从1984年的27.4%,上升为33.18%;社员生活贷款从1984年的11.36%,降为5.62%。其中突出了对淡水养鱼资金的有力支持。促进农业内部产业结构的合理调整,不仅增加了市场副食品的供应,发展了创汇农副产品的生产、加工,同时也为农行扩大资金来源,开辟了一条新途径。

(农业银行)

**〔吴江县保险公司简介〕** 自1980年8月恢复以来,各项业务发展较快、先后开办了企财险、家财险、机动车辆险、船舶险、畜禽险、养鱼险及团体人身险,5年中,为37亿财产提供了经济保障,收入保险费6,394,527元,赔款支出为1,650,889元。

1982年10月全国农村保险工作会议在吴江县召开,吴江县保险公司作为全国第一家试办农村家财险成功单位,在会议上作了经验介绍,至后吴江县保险事业面向农村,积极为专业户、重

点户服务，解除他们的后顾之忧，为村农商品经济发展作出了贡献。人民日报就吴江县农村保险发表《致富路上的保障》为题的文章，充分肯定了吴江县农村保险为逐渐富饶起来的农民提供了经济保障。1981年、1982年、1983年、1984年连续4年被评为省、市金融系统先进单位、吴江县先进集体，1982年、1984年两次被评为全国金融系统先进单位。

1980年至1984年保费收入逐年增长情况表。

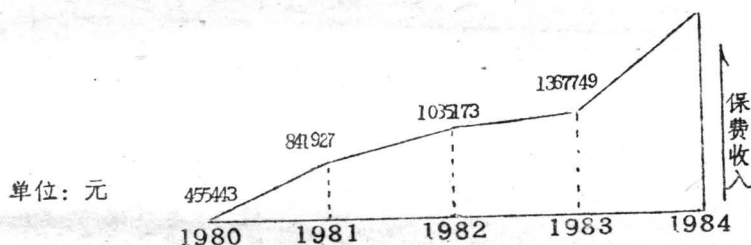

**〔保险事业的新发展〕** 1985年在财产险基本饱和的情况下，积极开拓新险源。试办了养老年金保险、养蚕保险、脱粒机械意外伤害险、农田耕作拖拉机及意外伤害险，与此同时，吴江县保险公司和吴江县民政局、县农行组成了补偿、抚贫、农贷相结合的队伍，积极为农民服务，并和有关部门开展了灵活多样的保险宣传活动（如“保险杯”篮球赛，“鲈乡之春”灯谜会，保险知识智力竞赛），扩大了保险影响，为新险种的试办奠定了基础，有效地促进了保险事业的发展。全年保险费收入403万元，比1984年增长50%；全年赔款3,652笔，赔付





# 农业银行、信用社现行存、贷款利率表

自1985年8月1日起执行

单位：月息‰

对象	项 目	利率	对象	项 目	利率	对象	项 目	利率
单位存款	活 期	1.5	全民、集镇集体企业贷款	农业、工业、商业、服务业	6.6	农村集体贷款	农副业生产贷款	6.6
	定 期 (包括财政、机关、团体企事业单位、社队等)	一年 3.6		粮油种子(平价)、结算款	3.0		农机专项贷款	3.6
		二年 4.2		县以下供销社(除贸易货栈)	6.0		沼气贷款(含社员)	2.1
		三年 4.8		棉麻公司棉花贷款	6.0	开发性和能源贷款	一 年	4.8
城 乡	活 期 储 蓄	2.4		中 小商品生产企业	4.8		三 年	5.4
	零存整取、整存零取和存本	一年 5.1		经营中药材企业	4.8		五 年	6.0
		三年 6.0		原粮油预购定金	4.8		五 年 以上	6.6
		五年 6.6		固定资产贷款	一年 6.6 三年 7.2 五年 7.8	农副业生产贷款	扶贫困户	5.4
	息取定期储蓄			知青办企业	开办两年内 3.6 开办两年后 6.6		一般户	9.6
居 民 储 蓄	整存整取	半年 5.1	乡 镇 企 业 贷 款	一般企业流动资金贷款	7.2	承 包 户 贷 款	口粮、治病、修房一般生活	6.6
		一年 6.0		一般企业生产设备贷款	8.4		建房、耐用消费品、婚丧嫁娶	9.6
	定期储蓄 (定活两便储蓄按实际存期九折同档利率计算)	三年 6.9		种养业、排灌、农机站、农副产品加工	6.6		工商、运输、服务业	8.7
		五年 7.8		食品加工、饲料加工、建材行业和小能源工业设备贷款	6.6		运销业贷款	9.6
		八年 8.7		新办小水电贷款	3.6		扶贫生活贷款	4.2
	华侨人民币整存整取定期储蓄	一年 6.9				集镇个体工商、运输、服务业贷款		
		三年 7.8						
		五年 8.7				逾期贷款加收利息	20%	
	有奖有息定期储蓄	6.0						

## 几 点 说 明

1、对县以下（不含县）基层供销社的贷款利率，今年暂不调整，到1986年1月需作调整。

2. 能源贷款是指小煤窑、薪炭林、地热、太阳能等贷款。

3. 扶贫生活贷款中的原灾区口粮贷款是指1984年1月1日起新发放的贷款。以前发放的仍免息。

4. 结算贷款只限于国营工业、交通企业、物资供销企业以及经银行审查同意的城镇集体工业发出异地托收承付结算的贷款。

5. 取消预购定金贷款及其利率档次。但对4月1日前已发放未收回的粮油定金暂按4.8%；其他定金从4月1日起按同品种收购资金贷款利率计息。

6. 对县以下（不含县）乡镇企业供销经理部和多服公司的贷款按乡镇企业贷款利率；对县以上供销公司和多服公司的贷款按国营商业贷款利率。

7. 固定资产贷款是指国营农、工、商、供销社，集镇集体企业发放的中短期、小额设备和大修理、技术改造贷款和基本建设贷款。

8. 调整后的存、贷款利率从1985年8月1日起执行。

1985年12月31日

# 城建·环保

项目	数量	金额
一、房屋		
1. 平房	1.8	7.92
2. 二、三层	1.8	8.64
3. 三年以上至五年(含五年)	7.8	9.23
4. 五年以上至十年(含十年)	8.4	10.08
5. 十年以上	9	10.8
“集资房”(多数行业适用)	3	3.6

1985年12月31日，建德县12个镇、13个乡，发现有问题的金额321.30万元，其中属于违纪问题的金额287.30万元，属于政策方面金额34万元。在违纪金额中明确应上交财政款59.20万元。1985年年底已入库32.01万元。

1985年12月，县委、县政府，重点抓了全县县机关和企业事业单位，共发现违纪金额、物1,139.67万元，人均136.19元。县委、县政府，县委整党办公室密切配合，纠正新的不正之风，认真进行对照处理工作。

# 建设银行固定资产贷款利率表

1985年8月1日起

项 目	月息‰	年息%
一、固定资产贷款		
一年以下(含一年)	6.6	7.92
一年以上至三年(含三年)	7.2	8.64
三年以上至五年(含五年)	7.8	9.36
五年以上至十年(含十年)	8.4	10.08
十年以上	9	10.8
二、“拨改贷”(多数行业适用)	3	3.6

〔审计工作〕 1985年共完成审计项目13个,发现有问题的金额324.30万元,其中属于违纪问题的金额287.30万元,属于效益方面金额77万元。在违纪金额中明确应上交财政数59.90万元。1985年年底已入库32.01万元。

1985年根据整党要求,重点抓了全县县机关和企事业单位滥发钱、物工作。通过审计调查共发现发放钱、物1,139.67万元,人均236.10元,审计局与县纪委、县委整党办公室密切配合,以纠正新的不正之风11条精神,认真进行对照处理工作。



## · 城乡建设 ·

〔城乡规划〕 吴江县城建设方面比较重视城乡规划的编制工作，以规划指导建设。1985年，编制完毕的县属镇总体规划，经省市专家鉴定后全部由省市人民政府批准。全县乡镇总体规划已编制结束，并由县政府批准。全县行政村规划除了同里、庙港没有经过技术鉴定外，其余21个乡行政村规划已全部鉴定合格并交各乡政府批准。针对城镇经济的发展，城镇人口和用地规模突破的实际情况，1985年及时对7个县属镇的总体规划进行调整补充，并对近期重点建设地段进行了详细规划的编制，完成了松陵仓桥至流虹桥地段，同里入镇口，松陵鲈乡新村，黎里罗汉新村的详细规划编制工作。

（张雪康）

〔城镇市政建设〕 1985年城镇市政建设总投资为130.2万元，为上年投资数的111.14%。全年完成城镇道路铺设101条，长度11,392米，面积45,635平方米；下水道铺设63段，长度8,134米；驳岸44段，长度139米；新建和整修桥梁9座。1985年已完成的城镇市政建设重点工程为：松陵镇仓桥到三角井道路路面和街心小公园，盛泽镇北新街路面，同里入镇东旗桥、新北岸，全场弄、道士埭等景山石路面铺设；黎里镇罗汉新村内部道路铺设；新建了松陵镇流虹桥和黎里镇罗汉新村周围三座桥梁。

（张雪康）

〔村镇建设〕 1985年村镇建设中集镇建设：铺设道路27

条，长度7,470米，面积99,860平方米；铺设下水道14段，长度4,450米；新筑驳岸20段，长度12,743米。农村建房方面：1985年，全县农村建房户为14,800户，建房间数36,850间，建筑面积为97.6万平方米，为1984年建房面积的122.2%。1985年全县新建乡道114.3公里，新建村道286.2公里。

1985年全县村镇建设逐步把工作重点转移到集镇建设方面。北库集镇集资30万元，解决了入镇口道路、下水道的铺设，使镇容有了改观。八都集镇集资15万元，完成了自来水供水工程。莘塔集镇在原有的基础上有了新的发展，在镇北客车厂北新开辟了一条长1公里，宽20米的新街道，直通元荡，创造了一个良好的投资环境。

农村建设中，社员新建楼房形成热潮。1985年，全县农村新建楼房48.4万平方米，占全县农村建房总面积的50.7%。其中莘塔、芦墟新建楼房比例达到80%以上，平望、黎里、八都、青云、桃源达到70%以上。

（张雪康）

〔城建管理〕 吴江县城镇管理工作不断健全，逐步完善。根据国务院颁发的《城市规划条例》精神，按照基本建设顺序和规划分级管理原则，严格规划管理审批工作。凡在城镇规划区范围内新建、扩建和翻建的工程项目，必须服从城镇总体规划，办理规划管理手续，保证总体规划的实施。

城乡建设档案工作进一步加强。县城建设局、局直属公司（室），各乡（镇）村镇建设办公室都建立了档案室，初步形成了以城乡建设局为中心的城乡建设档案网络。各乡镇归档内容在社员建房档案基础上逐步转为以集镇建设档案为重点。

（张雪康）



〔城镇绿化新进展〕 1982年，吴江县人民政府认真贯彻执行全国人大常委会《关于开展全民义务植树的决议》，在全县广泛开展全民义务植树活动。到1985年底止，全县城镇共义务植树48.4万株，成活率达75%，其中1985年义务植树8万株，成活率达85%。据统计，全县城镇绿地面积为12.33公顷，其中公共绿地面积为6.25公顷，单位专用绿地面积为6.08公顷，城镇绿化复盖率为8.5%，人均公共绿地面积为0.8平方米。

（孔庆海）

〔公园建设新成绩〕 吴江县城镇公园建设到1985年为止，全县7个县属镇已恢复和新建了松陵公园、同里退思园、平望莺湖公园、震泽公园、盛泽目兰洲公园、芦墟汾湖公园等6个公园，占地面积为9.75公顷。同里退思园、松陵公园、盛泽目兰洲公园和震泽公园已正式对外开放，共接待各类游览人员30万人次。为进一步广泛开展群众性的种花、养花活动，更好地美化、净化环境。1985年吴江县分别在松陵镇、震泽镇、同里镇、盛泽镇举办了菊花展览，共展出各种菊花2.2万余盆，参观人数达40,000人次。

（孔庆海）

〔环境卫生新面貌〕 吴江县现有环境卫生管理部门15个：松陵环境卫生管理所、同里环境卫生管理所、平望环境卫生管理所、震泽环境卫生管理所、盛泽环境卫生管理所、黎里环境卫生管理所、芦墟环境卫生管理所、以及八坼、铜罗、横扇、北厍、莘塔、梅堰、庙港、坛丘环境卫生管理组，共有环

卫职工667人,其中固定职工305人,临时工142人,退休职工220人。近年来,城镇环卫工作得到加强,环卫设施不断完善。全县城镇现有公共厕所285只,垃圾箱771只,蓄粪池7只。总容量为3,675吨。1985年共清运大粪7万吨,比上年减少28.5%,垃圾3万吨,比上年增长20%,清扫保洁路面20万平方米左右。县人大常委会、县政府、县城乡建设局和各镇人民政府的领导对环卫工作非常重视。在经济上给予支持,每年在地方财政上固定补助10万元弥补环卫亏损,保障了环卫工人的生活待遇。在政治上给予关心,环卫职工有3人被评为县级劳动模范,其中一人被评为省劳动模范。震泽镇连续3年被评为县文明卫生镇,同里镇连续2年被评为县文明卫生镇,松陵镇1985年被评为县文明卫生镇。

(孔庆海)

〔1985年自来水事业的新发展〕 1985年,为保障全县生活和工业用水,全年用于给水建设投资为86.5万元,新铺管道21公里,新凿深井两口,盛泽水厂地面水5,000吨/日,第二期扩建工程和松陵地面水工程在7、8月份相继动工。1985年全年供水量为569万吨,比1984年增长21%,完成产值212万元,比1984年增长81.2%,全城镇居民用水普及率达85%,日人均耗水达60公升。

(孔庆海)

## · 建 筑 业 ·

〔县属集体建筑企业〕 吴江县县属集体建筑企业原由吴

江县工业局领导，企业名称为建筑社。1979年，为加强对建筑业和城乡建设的领导，成立了吴江县城建设局，建筑企业归口城建局领导。1980年经县计划委员会吴计（80）62号文批准，县属集体建筑企业更名为吴江县建筑公司工程队，现有芦墟第一工程队，松陵第二工程队，震泽第三工程队，盛泽第四工程队，平望第五工程队，黎里第六工程队，同里第七工程队等7个工程队，共有职工1,724人，其中固定工722人，临时工952人。近年来，吴江县经济建设不断发展，建筑业也随着经济的发展而发展。自1980年至1985年，吴江县县属集体建筑企业共完成施工面积589,953平方米。竣工面积363,360平方米，竣工率达61.59%；完成建安工作量436,456万元，全员劳动生产率为5,320元/人。其中1985年完成施工面积95,160平方米，竣工面积58,210平方米，竣工率为61.11%，完成建安工作量887万元，全员劳动生产率为5,157元/人。

#### （建筑公司）

〔乡办建筑企业〕 1979年9月7日经吴江县革命委员会（79）第118号文件批准建立吴江县建筑民兵团，各乡建筑站的施工业务和对外承包施工项目统一归吴江县建筑民兵团领导。为适应经济建设的需要，进一步发展建筑业，1981年经县计划委员会（81）第138号文件批准建立吴江县建筑安装工程联合公司，各乡建筑站统一更名为吴江县建筑安装工程联合公司工程队。乡建筑企业现有23个工程队，共有职工9,707人。随着农村政策的贯彻落实，农村经济发展很快，农村经济的发展，有力地促进了乡办建筑企业的发展。自1980年至1985年，乡建筑企业共完成施工面积2,130,445平方米，竣工面积1,478,226平方

米，竣工率达69.38%，完成建安工作量19,108.44万元，全员劳动生产率为5,162.5元/人。其中1985年完成施工面积51万平方米，竣工面积35万平方米，竣工率达68.6%，完成建安工作量6,386万元，全员劳动生产率达6,579元/人。

（建筑公司）

〔建筑勘察设计〕 吴江县建筑设计室是1980年12月23日经吴江县革命委员会（80）137号文批准建立的。吴江县建筑设计室现有各类设计专业人员18人，其中工程师6人，助理工程师8人，技术员4人，拥有固定资产42.7万元。自1980年至1985年的6年中，共完成勘察设计项目921个，投资额10,261.97万元，完成设计面积839,810.26平方米，勘察设计收入97,702.67元，其中1985年完成设计项目123个，投资额2,030.76万元，完成设计面积120,142.50平方米，勘察设计费收入335,208.07元。为适应建筑设计要求高、项目多和建设快的需要，设计室在内部实行了设计承包责任制，加强了设计质量，开展了创优秀设计方案竞赛等活动，从1982年至1985年，共有6个设计方案被评为市优秀设计项目。

（程国纪）

〔房地产公司概况〕 吴江县房地产公司近年来发展较快。1975年9月以前，吴江县房地产管理工作隶属财政局领导，各房管部门同税务所合署办公。1975年9月经吴江县革命委员会吴革（75）85号文件批准成立“吴江县房地产公司”，同时在县属7大镇和8个乡集镇成立了松陵、同里、平望、震泽、盛泽、黎里、芦墟房地产管理所，八坼、横扇、铜罗、北厍、莘塔、梅堰、庙港、坛丘房地产管理组，房地产管理工作在全县

普遍开展。1979年6月为适应城镇建设发展的需要，吴江县成立了城镇建设局，房地产管理工作归口城镇建设局领导。到1985年底吴江县现有公管房屋396.5万平方米，其中住宅房屋182.5万平方米，占全县公管房屋总数的40.03%；解放后新建的房屋有296.3万平方米，占全县公管房屋的74.74%，其中1980年至1985年，共新建房屋155.2万平方米，占全县公管房屋的39.16%。现全县城镇居民人均居住面积为8.22平方米。吴江房地产公司，从十一届三中全会落实房改政策以来，据统计，到1985年底共退回房子221,768平方米。

(陆云庆)

## · 环境保护 ·

〔环保情况综述〕 吴江县于1979年7月30日组建环境保护办公室，1981年4月改建环境保护局，1983年1月，下设环境监测站。到目前为止，有工程师、助理工程师各一名，共有干部14人，职工15人。监测化验楼680平方米，千元以上仪器设备30台套，环保工作已逐步走上轨道。

1985年，吴江县环境保护工作以水源保护为重点，全面加强环境管理，完成治理项目62个，其中污水处理55个，新增处理能力2,000吨/日以上，全县日排放污水50,000余吨，处理率为28%。环境保护部门用于治理拨款达94万元，使全县的环境质量有了改善。

〔新污染控制有成效〕 吴江县乡镇工业发展快，新办企业多，1985年新增的乡、镇、村企业260个，其中铸件厂40个，有色金属制造厂27个，小化工厂58个，砖瓦厂12个，印染

厂6个,皮革厂2个,油毡厂4个,轧钢、发电、洗毛、啤酒厂各1个。由于环保部门严格把关,对以上企业均进行了审批,并要求执行“三同时”。年底环保局抽查了16个有污染的企业,实行“三同时”的11个,占69%。对于污染严重的企业,如电镀,石棉制品,铝制品,染料化工,旧桶复制等项目,进行控制和禁办。这样基本上控制了新的污染,防止了城市污染源的转嫁。

〔老污染治理有进展〕 1985年,环保部门除了对重点老污染企业限期治理外,还开展了对污染行业的逐个调查,在有关单位的协助下,一些工业部门在减少废水排放,消烟除尘,改革工艺等方面做了大量工作。吴江印染厂过去废水色度深,有害物质含量高,对周围环境和生物危害大,每年都要向周围群众赔款。从1985年投资183万元,环保部门补款147万元,采用生化曝气和气浮二级处理后,日处理量达6,000吨,使本厂的污水问题得到了解决,同时还解决了附近一个乡办印染厂的污水处理问题。过去,吴江水泥厂每天排放粉尘近20吨,污染环境。该厂于1984年投资62万元,环保部门补款40万元,按装了生料磨收尘和回转窑窑尾收尘后,收尘率达99.97%,不仅消除了水泥粉尘的污染,还可回收窑灰。每天达18—19吨,每年回收经济价值16—17万元,取得了经济效益、环境效益的统一。

〔加强环境保护工作〕 1985年,吴江县环保局在加强环境保护工作方面着重抓了3件事。

(一)宣传工作。环保局通过各种形式,积极做好环境保护的宣传工作。(1)编写了水污染防治讲话材料和10期环保简讯。(2)乡镇环保办公室写了宣传环保法的广播稿41篇,

选登黑板报29期。(3) 订阅《中国环境报》1,300份,《环境导报》170份。(4) 环保局工作人员利用经常下乡、镇的机会结合实际问题宣传环保法,从而提高了群众对环境污染的认识。1985年,处理人民来信来访反映环境污染问题达110余件,一个关心环境保护的新局面正在形成。青云乡有一油桶厂过去把洗桶水倒入坑内,直接排入河道,当得知污水会影响群众利益,影响人体健康时,就主动采取措施。建起了水泥池,进行处理后再排放,减少了对环境的污染。

(二) 环境管理。在1985年,环保局办了5件实事。

首先抓了环保组织。在1984年加强组织建设的基础上各乡镇先后成立了环保办公室,大部分乡、镇建立了村、厂环保网络,至1985年底,全县专、兼职环保员832名,在组织上形成了一支环境管理队伍。

第二、开展了对工业污染源的调查。1985年,环保局对全县24个乡、镇、804个有污染的企业进行了专门调查,建立了水污染和防治污染的一本帐。

第三、利用经济手段加强管理。从7月份开始对全县348个有污染的乡、镇、村办企业开展了征收排污费工作。

第四、在抓污染治理工作的同时,环保部门还抓了治理项目的运转效果,抽查了已有治理设施的单位,对55个企业专门作了检查,正在运转的有50个,占90%。效果良好。

第五、实行验收评比制,达到要求者,发给合格证。电镀行业是严重污染的行业,全县9个厂(点)都建有治理设施和验收制度,铬和氰含量均达到排放标准。经过市经委和环保局检查验收,全部达到标准,取得合格证的有6家,取得临时许可证的有3家。

(邱景海)



## · 工业综述 ·

〔吴江县工业发展过程〕 吴江县的工业是从丝绸创始发展而来的。有名的“盛丝”早在明嘉靖年间就有“日出万绸、衣被天下”的美称。由于帝国主义、封建主义和官僚资本主义三座大山的压迫，工业发展极其缓慢，1949年，全县大小企业只有246个，仅有丝绸、纺织、粮油等加工为主的轻纺手工业以及基础薄弱的建材行业和以装配、修理为主的机械行业。固定资产72.2万元，总产值2,932.3万元，其中重工业比重占1.6%，主要产品年产量：棉布70.7万米，针棉织品用纱30万件，丝织品893.38万米，饮料酒5,773吨，石灰18,600吨，农船135条，铁、木、竹农具39.06万件，设备落后，技术薄弱，资源缺乏，劳动生产率低。

解放后，在党和政府的领导下，工业生产获得了生机，年平均递增，三年恢复时期18.6%， “一五”时期4.5%， “二五”时期6.9%，三年调整时期11.8%， “三五”时期4.11%， “四五”时期9.69%， “五五”头三年16.6%，到1978年，已有工业企业440个，新办了钢铁厂、石配厂、农机厂、开关厂、化肥厂、化工厂、制药厂、水泥厂、石棉厂、玻璃钢厂、纺机厂、布厂、织厂、经编针织厂等135个企业，新增了冶金、化学、医药等行业。固定资产原值3,634万元，比1949年增长50.33倍，生产门路和生产能力也得到了很大的扩展。1978年，全县工业总产值35,336.06万元，比1949年增长11.39倍，全民独立核算企业盈利总额347万元。

党的十一届三中全会以后，随着乡镇企业的蓬勃兴起和发



## · 工业综述 ·

〔吴江县工业发展过程〕 吴江县的工业是从丝绸创始发展而来的。有名的“盛丝”早在明嘉靖年间就有“日出万绸、衣被天下”的美称。由于帝国主义、封建主义和官僚资本主义三座大山的压迫，工业发展极其缓慢，1949年，全县大小企业只有245个，仅有丝绸、纺织、粮油、食品等加工为主的轻纺手工业以及基础薄弱的建材行业和以装配、修理为主的机械行业。固定资产72.2万元，总产值2,932.3万元，其中重工业比重占1.6%，主要产品年产量：棉布70.7万米，针棉织品用纱30万件，丝织品393.38万米，饮料酒5,773吨，石灰18,000吨，农船135条，铁、木、竹农具39.06万件，设备落后，技术薄弱，资源缺乏，劳动生产率低。

解放后，在党和政府的领导下，工业生产获得了生机，年平均递增：三年恢复时期18.6%， “一五”时期4.5%， “二五”时期6.9%，三年调整时期11.5%， “三五”时期4.11%， “四五”时期9.69%， “五五”头三年16.6%，到1978年，已有工业企业440个，新办了钢铁厂、石配厂、农机厂、开关厂、化肥厂、化工厂、制药厂、水泥厂、石棉厂、玻璃钢厂、纺机厂、布厂、织厂、经编针织厂等195个企业，新增了冶金、化学、医药等行业。固定资产原值3,634万元，比1949年增长50.33倍，生产门路和生产能力也得到了很大的扩展。1978年，全县工业总产值36,338.06万元，比1949年增长11.39倍，全民独立核算企业盈利总额847万元。

党的十一届三中全会以后，随着乡镇企业的蓬勃兴起和发

展,进行经济体制改革,开展横向经济联合和技术改造、技术引进,加强企业管理,使吴江工业在调整中进入了一个大发展时期,“五五”期间年平均递增19.83%,“六五”期间递增19.63%,到1985年底全县工业有丝绸、纺织、机电、轻工、化工、医药、建材、粮饲、食品加工等行业,分丝绸、针织、棉织、印染、机械、电子、冶金、农药、医药、染料、助剂、印刷、皮革、服装、工艺、建材、食品、粮饲加工等20多个门类、产品2,000余种。工业企业达到2,481个(其中乡镇村企业2,283个),职工22.5万人(其中乡镇村企业职工13.7万人)在县属工业和乡镇工业中已经形成了一批具有一定生产规模和水平的骨干企业,县属工业有1个企业产值超10,000万元,26个企业产值在5,000万元以上,乡镇工业有1个乡产值超10,000万元,7个乡镇在500万元以上,并有9个企业产值超1,000万元、固定资产原值54,732万元,相当于1949年和1978年的758倍和15倍,工业总产值188,717万元,分别比1949年和1978年增长64.4倍和4.61倍。主要产品年产量:钢材4,022吨,电动机7.8万瓩,冷冻设备35套,水泵2,986台,轴承28.3万套,矿山设备863.25吨,轻工机械及配件4,922台,机床配件7.3万件,汽车配件356.7万元,中小农具30.68万件,合成氨1.94万吨,染料273吨,塑料323吨,塑料制品1,316.7吨,水泥12.7万吨,农船209条,纱551.2吨,布520.3万米,印染布485万米,色织大整理638.7万米,丝织品8,810万米。

〔1985年工业新发展〕 1985年,吴江县工业在改革、开放、搞活的推动下,继续保持了持续、稳定、协调发展的好势头。工业总产值188,717万元,比上年增长44.87%,经委系统

三级工业销售收入129,616.19万元,增长51.14%,实现利润11,309.5万元,增长63.57%,上缴税金9,881万元,增长41.2%,主要特点:

1、各行各业协调发展。在县乡村三级工业中,村办工业产值增长85.2%,达到50,030万元;乡镇工业增长55%,达到62,758万元;经委系统县属工业增长20.73%,达到62,835万元;非经委县属工业增长3.5%,达到13,193.2万元。分行业:全县丝绸工业增长43.1%,达到82,386.2万元;纺织工业增长32.5%,达到11,449.8万元;机电工业增长72.7%,达到27,963.77万元;化建工业增长36.4%,达到20,396.1万元;轻工业增长46.1%,达到28,641.9万元。按经济类型分:全民工业产值47,532万元,增长12.7%,集体工业产值141,185万元,增长58.05%。

2、适销产品大幅度增长。县属工业1985年开发新产品62项,新品种87项,新花色146项,四新产品总值4,296万元,占县属工业产值6.8%,比1984年净增1,966万元,增加利润600万元,占利润总额13.9%,县属工业中适销对路产品的比重已占县属工业总产值的90%左右。其中:纺织机械、钢材、石油配件、有载调压开关、电动机、暖风器、整经机、时间继电器、冰箱压缩机、染料、香料、塑料制品、石棉制品、皮革等30多只产品产量,比上年增长30%以上;钢锭、驾驶室总成、汽车配件、氧弹热量计、激光指向仪、线切割机床部件、卷扬机、汽车、羊皮制革、保温材料、医药大输液等10多只产品产量,比上年增长2倍以上。乡镇工业适销产品比重为82.3%,适销对路产品的产量也有了很大发展。吴江皮鞋二厂生产的“达胜”皮鞋,是市场抢手商品,产量达到62.98万双。

比1984年增加117.6%。

3、外贸产品不断扩大。1985年全县工业产品收入总额已达11,821万元，出口产品涉及丝绸、纺织、机械、化工、轻工等行业，远销50多个国家和地区。据统计，出口绸缎收购1,977万米，比1984年增加5.38%，出口创汇5,000多万美元，比1984年增长25%。新生、新联、新华、新民4家丝织厂生产外贸产品的丝织机年底达2,068台，占这4家丝厂总机台数的75%，并且阔机和提花织机已分别占外销织机数的63.35%和31.34%。兔毛纱是新开发的又一出口产品，1985年出口产量达到334吨，出口量比上年增加290吨，创汇300多万美元，比1984年高了近1倍，乡镇工业有31个企业生产26种出口产品，全年外贸收购额达2,574万元。

4、产品质量有所提高。列入市县考核的18只重点产品，质量稳定提高率在82%以上，新民丝织厂的骏花绉、新生丝织厂的人丝斜纹绸和吴江酒厂的已酸乙酯香料等7只产品被评为省优产品，丝绸行业6月份在全国丝绸行业实物评比中，获得2个第一名，3个第二名，2个第三名。新联、新华丝织厂和吴江印染总厂生产的14101素绉缎荣获了国家银质奖，到1985年底，县属工业获银牌3枚，创部省优产品18只。与此同时，乡镇村工业也十分注重产品质量，1985年有10只产品评为市优产品，还有一些产品分别在行业评比中获奖。如菀坪工业缝纫机厂生产的标准牌缝纫机，在公司质量评比中荣获第一，吴江绣服厂的绣品在巴黎国际服装博览会上获得一等奖。

5、节能工作有了新的进展。全县万元产值综合能耗2.22吨标煤，比1984年下降13.3%，全年节电1109万度，节煤23,256吨，其中改造风机水泵16台，实现节电29.8万度，改造

热定型机3台，实现节电135万度，更新低效锅炉1台，实现节煤2,700吨。在节能同时抓能源开发，至1985年底，县属工业自发电能力8,166.5瓩。吴江印染总厂利用余热背压750瓩，发电机组并网发电，年内发电量534万度。

〔1985年主要经济活动〕 1、技术进步取得了新成绩。1985年，全县经县以上各级部门批准的各种技术引进、技术改造项目117个，总投资18,595万元，比上年增长33.4%。其中引进项目37个，投资10,403万元，用汇2,641万美元，已签约项目15个，投资5,399万元，用汇1,159万美元，比上年增长27.5%。年内竣工项目共41个，完成投资额3,695万元，其中引进项目11个，完成投资额2,167万元，用汇548万美元。全县直接利用外资、搞设备租赁和补偿贸易的项目有7个，利用外资718万美元，占全部引进项目数的18.9%和用汇额的27.19%，居苏州市市区以外各县之首位。黎里镇开发啤酒、啤酒瓶、玻璃、水泥等4个骨干项目，投资额2,500万元，在一年多的时间里，就先后建成投产。吴江新民丝织厂引进128台喷水织机，从签约开工到全部投产只用了13个月。老厂设备更新配套，小改小革成效不小，丝绸行业自制前道络并拈装备和后道配套印染整理等设备10台套。吴江印染总厂上马的7000型布动印花机、拉幅机设备，发展了花色品种，提高了劳动生产率。

2、经济联合得到了新的发展。全县的工业部门，上下形成了一个多层次、多形式、多渠道的横向联合网络。据统计，全县三级工业已建立各种形式的横向联合项目254项，年产值45,900万元，其中县属企业61项，乡镇企业110项，村办企业

83项。从联营的地区分，与上海联营的有122个项目，与苏州市联营的有30个；县内联营43个；同其它地区联营的有59个。从联营的形式分，合资联营73项，配套生产14项，来料加工26项，联产联销13项，补偿贸易8项，技术协作28项，物资协作12项，其它联营形式80项。横向经济联合的作用：（1）开发了一批项目和产品，增强了企业的后续能力。如机电工业公司与上海、南京等城市大厂建立的6个合资企业，1985年产值达到2,325万元，利润达到351万元，分别占全公司产值和利润的31.4%和41.7%；再如上海缝纫机三厂吴江分厂，联营前生产普通机床，年产值只有200万元，利润20万元左右，通过联营，成为生产名牌产品蜜蜂牌缝纫机的专业工厂，1985年产值、利润分别达到了1,527.65万元和282.4万元；（2）发展了一批以产品为龙头的专业化协作生产的企业群体，增强了企业在市场上的应变能力。如：吴江皮鞋二厂利用本厂成功的管理经验和产品在市面上的销售优势，在本县范围内组成了由8个分厂组成的专业化协作生产的企业群体，不但弥补了生产发展受到厂房、设备、资金、劳动率等方面的不足，而且带动了一批乡村企业的发展和提高。1985年完成产值1,456万元，实现利润224.7万元，扩大了达胜皮鞋的生产能力和市场复盖率；（3）建立了一批工贸联营企业，增强了企业的出口创汇能力。吴江绣服厂1982年与省丝绸进出口公司联营，沟通了国际市场信息，产品销往美国、德国、日本、科威特等国家，至1985年底已出口丝绸服装66.9万件，共创汇542.05万美元。振华毛纺厂1982年与中国土畜产进出口公司联营，原料、销售都得到保证，到1985年底已出口兔毛纱338吨，创汇400多万美元；（4）引进了资金、技术、人才和物资，增强了企业适应宏观控制的能力。初

步统计，全县通过各种形式的联合协作，从外地引进资金约3,000万元，协作的物资有钢材4,400吨，生铁137,950吨，煤炭215,878吨、油类1,020吨，有色金属840吨，1984年以来正式引进的技术干部和技术工人近400人。

## · 丝绸工业 ·

〔1985年吴江丝绸工业生产规模〕 1985年丝绸工业实现利润2,484.7万元，比上年增长4.5%，比1980年增长62%；产值36,960.51万元，比上年增长5.6%，比1980年增长98.71%；全员劳动生产率24,889元，比上年略有下降，比1980年增长10.65%；职工人均收入为1,000元左右，比上年提高20%，比1980年提高35%左右。

1985年县属丝绸企业为12个，其中缫丝厂2家，立缫车180台，3,600绪，年产白厂丝91.03吨，比1984年增长4.37%；丝织厂6家，丝织机3,250台，其中从日本引进喷水织机128台，年产丝织品4,861.87万米，比上年增长15.06%；炼染印丝织厂1家，年加工丝织品4,357.89万米，比上年增长22.97%；印染布469.43万米，比上年下降24.86%；色织布大整理638.66万米，比上年下降13.83%；纺机厂1家，年产丝织机1,800台，比上年增长47.42%；绷框机、印花台板、纹样放大机、拈丝机、圈码机28台套，交流电动机3,016台，比上年下降13.58%；纺器厂1家，年产钢扣19,600只/35.28吨，比上年下降17%。此外还有丝绸服装19.07万件，新生厂涤纶车间新增项目增产涤纶丝450.03吨；丝绸试样厂1家、除了县属工厂外，还有丝绸职工中等技校一所。



至1985年末拥有固定资产原值9,179.7万元,净值7,658.8万元。

〔1985年的主要成绩〕 1、出口生产实现了新的突破。县属丝绸企业遵照中央贸工农方针,抓住真丝绸在国际市场销路畅、换汇高的有利时机,调整生产布局,挖掘生产潜力,发展出口真丝绸,外销生产在狭改阔、素改花、高台扯改低台扯的情况下,保持了持续增长的好势头。1985年外销织机发展到1,905台,占60%,比1984年增加705台,外销丝绸的总产量达到2,502万米,其中外贸收购1,978万米,分别比上年增长14.96%和5.6%;真丝绸达到1,978.54万米比上年增长15.89%。外销生产不仅在数量上增加,更主要的是提高了产品档次,真丝向绸、花、密创汇高的产品发展,真丝提花和阔机分别达到814台和1,321台,分别占全部织机的35.67%、57.89%,1985年外贸收购真丝绸为1,480万米,虽然增长比例仅比上年增长1.23%,但扩大了销路,多创了外汇,据工业内部统计,1985年创汇为5,179万美元,比1984年增长20%以上。

2、经济联合有了新的发展。1985年同国外补偿贸易6个,金额达到1,090万美元,租赁2个,31万美元,购买引进项目3个,710万美元,吴江印染厂的7000布动印花机、新民厂128台喷水织机,新生、新联厂的络并大卷装,新生厂涤纶喷水项目均投产见效。国内的经济技术协作也取得了新进展,吴江新华厂、试样厂同营口、上海石化涤纶厂的联营,吴江丝针织厂同中丝公司联营,都为吴江丝绸生产的发展增添了后劲,吴江新华丝织厂同航天工业部技术协作,用微机控制温湿度管理,减少了劳动力,提高了效率。县内联营也有了新的起步,



新生厂、新联厂、新华厂、新民厂和吴江印染厂同县内11个乡村办丝织厂联营，对这些工厂，进行了技术指导，原料提供，同时提高了这些企业的经济管理水平，也扩大了传统丝绸产品的生产，吴江华生纺机厂同县内18个乡村办企业实行松散型的经济联合，全年生产丝织机1,800台，比1984年增长47.42%。

3、获奖优质产品增多。6月份在湖南湘潭举行的全国丝绸实物评比中新联厂、新华厂、吴江印染厂生产的12751—1 骏花缎、14101素绉缎分别获得第一名；新联厂、新华厂、新民厂、印染厂生产的02染色双绉、14101素绉缎、12751—1 骏花缎分别获得第二名，还有3个品种获得第三名；新联厂、新华厂、印染厂生产的14101素绉缎获国家银质奖；02染色双绉，14101 11209电素绉缎、12751—1 骏花缎、62102花软缎、5115人丝斜纹绸、力纺等6个品种分别获得中国丝绸公司、江苏省的优质产品奖。1985年是历年来获得优质产品最多的一年，继1984年新联厂获得市级质量管理奖以后，1985年新华、新生厂又获得了市级质量管理奖；新华厂准备车间甲班TQC小组获得省优秀质量管理小组；新生厂、新联厂、新华厂、新民厂和吴江印染厂5家企业获得二级计量合格证书。

此外，一批新产品如无芯梭、丝绒、彩新缎、涤锦交织提花绸系列产品、涤仿绉、平绒分割机等通过了苏州市、江苏省省级鉴定。

〔吴江新生丝织厂〕 吴江新生丝织厂座落于盛泽镇南端，是以出口真丝绸为主的外贸专厂，江苏省丝绸工业重点企业之一。拥有织机778台，占地面积9万平方米，是一家年产1,500万米的中型丝织企业。该厂始建于1933年，已有50多年生产历

史，产品以真丝、人丝、交织、化纤4大类为主，品种75只，畅销国内、远销欧亚世界20多个国家和地区。

历年来，该厂在企业经济体制改革中，不断进行产品更新，设备配套改造。逐步推行了以全面质量管理为中心的 scientification 化管理，坚持“三上一高”的原则，经济效益逐年提高，企业素质不断增强。1985年，评获“苏州市质量管理奖”。全年完成外销总产量848.12万米，完成率105.4%，真丝绸产量居省同行业领先地位；产值6,082.32万元，实现利润632万元，产品质量达到部一档水平；创汇额1,799万美元，定为国内丝绸出口15家高创汇单位之一。

1、坚持质量第一，以质量求效益。在60年代初，该厂生产的美丽绸在全面丝绸质量评比中，蝉联3年全国第一，获得国家投资70多万进行企业改造。1979年以来，有5只产品获省以上优质产品。1984年，12101双绉荣获国家银质奖，1985年，水榭牌11209电力纺、飞童牌51115人丝斜纹绸评为省优质产品。

2、坚持以国家需要为主，不断开发新品种。在品种上，以“新”、“美”为主攻方向，不断注意市场动态，以求适销对路。在绉类产品的基础上，扩大纺类、薄型等高档品，外销上，全年完成10只新品种；内销上，设计品种花色30多只，赢得客商赞誉。

3、坚持一业为主，加强横向联营。一年中，先后创办了实业公司、生活服务公司以及下属4个分厂，进一步加强了产品的开发和延伸，增加了企业在经济上的承受能力，使企业经济效益得到相应提高。

（吴江新生丝织厂）

〔吴江新联丝织厂〕 吴江新联丝织厂地处盛泽镇中，创建于1951年。目前，该厂已发展成具有相当规模的外贸出口专业工厂，江苏省丝绸工业重点企业之一。现有职工2,500人，全厂占地面积7万余平方米，建筑面积6万余平方米，9个生产车间，拥有丝织机706台，准备前道设备400多台(套)。1985年年产绸缎894.84万米，产值4166.47万元，利润405.73万元。

1.立足外贸生产，创汇成绩显著。1980年来，该厂大力发展外贸真丝绸生产，产品远销欧美、日本、港澳等50多个国家和地区。1985年生产外销真丝绸568.5万米，约创汇1,600万美元，被中国丝绸公司授予生产出口真丝绸创汇成绩显著单位一等奖。

2.提高产品质量，推动创优升级。在发展外贸生产中，该厂始终坚持“质量第一”，“以质量求兴旺”的思想，有效地提高了产品质量。12102双绉全国评比4次夺魁，1401素绉缎1985年又获全国第一。全厂现有国家银质奖产品02双绉、01素绉缎2只，累计省部优质产品7只。1985年丝绸入库一等品率98.91%，优质品率达47.13%，使产品在市场上具有越来越强的竞争力。

3.加强企业管理，提高企业素质。该厂以“严、细、实”治厂，脚踏实地搞好基础管理，扎扎实实推行全面质量管理。1984年获得“苏州市质量管理奖”。1985年中国丝绸公司质量管理奖预评合格。1985年还荣获“省企业整顿先进单位”称号，连续7年获“三无企业”称号，连续三年被评为苏州市“文明工厂”。

目前，该厂把微机运用于生产现场监测和控制，引进先进织机等为突破口，加速产品、设备更新换代，推进技术进步，上等级、上水平，为祖国丝绸事业贡献更大力量。

〔吴江新华丝织厂〕座落在盛泽镇的东端，是以生产出口真丝绸为主的外贸专业厂，江苏省丝绸工业重点企业之一。拥有织机600台，是一家年产800多万米丝绸的中型丝织企业，该厂已有50多年历史，现有职工2,237人，厂区是1978年以来新建造的，占地8万多平方米，全厂布局合理，环境优美，工艺流程先进，产品以真丝、人丝、交织、化纤4大类为主。

1、经济效益持续增长。1985年，该厂在宏观计划指导下，克服了原材料涨价，能源紧缺，成本提高等不利因素，工业总产值完成3,509万元，比上年增长11.72%，实现利润383.54万元，比上年增长5.5%，创造了历史最高水平。

2、产品创优捷报频传。该厂始终将质量放在第一位，坚持推行全面质量管理，在企业全面整顿的基础上，运用现代化管理工具，提高企业素质。1985年14101炼白素绉缎荣获国家银质奖，12751—1骏马缎、14101炼白素绉缎和12103染色双绉分别获得第一、第二、第四名，12751—1骏马缎、14101炼白素绉缎被评为中国丝绸优质产品、省优质产品。到1985年底为止，全厂品种中已有国优产品1只，部（中丝）优质产品3只，省优质产品4只，还有8只省优良产品，全厂优质品率达28.31%。比1984年提高19.53%，优质丝织品产值在丝绸总产值中所占的比重已明显增长。

3、管理素质明显提高。由于管理水平的不断提高，该厂在1985年还荣获苏州市“企业质量管理奖”，并被评为市“企业全面整顿先进企业”和“文明工厂”。

4、新品开发成果喜人。该厂通过技术改造，重点开发新品，以“人无我有，人有我新”为目标，加强和充实设计队

伍，狠抓产品系列配套，使新产品的开发做到了“生产一代，试制一代，开发一代，储存一代”，形成以真丝绸为骨干产品，合纤绸为内销基本产品，交织提花绸为拳头产品，绒类织物为企业特色产品的4大类新产品。荣获全国第一名的12751—1 骏马花缎在国外市场打开局面，机台数从1984年的60台扩大到150台，80多只花样、中阔幅配套，以“质量稳定，交货及时”树立了信誉，受到外贸部门和客商的好评。新产品“重磅彩新绉”、“涤纺绉”和涤棉交织提花绸系列产品受到江苏省丝绸总公司的肯定和好评，重磅彩新绉在1985年西德英特斯托夫国际衣料博览会上展出，受到广泛好评。自1982年以来，该厂共有20只新品种和24只新花样分别在省、市、县组织的评比中获奖。新合呢、彩霞缎在1985年省丝绸总公司评比中分别荣获第二、第四名。丝绸品种上了水平，产品“身价”也随之提高，产品平均产值，从1981年每米2.72元提高到4.50元。

5、丝绸产品产销兴旺。该厂产品适销对路，质量可靠，履约率高，在国内外市场享有很高的声誉。目前，该厂外销产品适销港澳和欧美30多个国家和地区，被中国丝绸公司评为出口真丝绸成绩优异二等奖。内销产品遍及全国22个省、市、自治区，设有数百个销售网点，各类产品供不应求。

6、一代新人茁壮成长。该厂两个文明一起抓，新人新事不断涌现。该厂丝织女工、省劳动模范、全国织绸操作能手钱福珠，被全国总工会授予“五一劳动奖章”和“全国技术能手”光荣称号，並作为中国工会代表团成员出访朝鲜民主主义人民共和国，参加了中国人民志愿军赴朝参战三十五周年纪念活动。荣获朝鲜政务院以金日成主席名誉颁发的“友谊奖章”。

7、扩大横向联合，提高两个效益。1985年，该厂坚持改革、创新，为加快经济发展的速度，提高企业经济效益，提高社会效益，扩大横向联合，促进生产发展。先后与营口化纤厂联合建立“新营丝织厂”，与横扇乡经联委联合建立“联华丝织厂”，促进了化纤原料新品的开发，增强企业在经济上的承受能力。

（国营吴江新华丝织厂）

〔吴江新民丝织厂〕 吴江新民丝织厂创建于1958年，座落在盛泽镇北古老的蚕花殿西侧。是以生产出口真丝绸为主的外贸专业厂，江苏省丝绸工业重点企业之一。

全厂拥有职工2,199名，丝织主机682台，其中全铁有梭织机554台，无梭喷水织机128台，工厂占地面积8万平方米，生产用房4.2万平方米，固定资产原值2179万元，净值1,944万元。1983年，该厂在全面企业整顿合格的基础上，加速推行全面质量管理的步伐，1985年，企业达国家二级计量水平，连续几年。评为县“文明工厂”

（1）、坚持不懈走技术进步道路。1979年至1985年企业组织以技术改造、消化吸收、新品开发为主要内容的大幅度技术进步工作。

第一轮大幅度技术改造在1979年至1984年进行，通过技术改造，使厂房设备布局合理，配套前道及通用设备，使拥有的554台有梭织机达国内先进水平，创造高档真丝绸工艺织造条件。

第二轮，技术进步工作，1985年，引进日产LW—52A型喷水织机128台，并以一年签约一年投产的速度，于1985年12

月全部竣工投产，创造了优质合纤绸的高速高效条件。

(2) 外贸高档产品比例迅速增加。1984年该厂外销产品占全部有梭织机产量的34.96%，1985年度，通过技术进步优化品种结构，外销高档产品比例占全厂织机数的68.06%，增产了105万米高档真丝绸，企业在1983年荣获中国对外贸易部出口产品荣誉证书，1985年获中国丝绸公司生产出口真丝绸成绩显著二等奖。

(3) 产品质量稳定，拳头产品有特色。该厂的产品质量稳定在部颁一档水平以上，自1980年以来，工厂共获得省优秀产品4只，省优良产品13只，省优质产品1只，中国丝绸公司优质产品3只和部优质产品1只。

其中“骏马绉缎”系列产品，以小批量、多品种、新花型的特色盛誉国际市场，在系列产品中有“绉、缎”两大类组织，有36"45"55"三种不同门幅，有各异花型150多只，任织机台230台，年创汇数达637万美元，系列中的12751—1骏马绉为中丝优质产品，争创国家金银牌奖，12689骏马双绉为省优质产品，是该厂的一只特色拳头产品。

(4) 经济效益年年增长。六五期间，企业的年平均产值、利润增长率分别达16.04%和17.01%，全员劳动生产率平均增长6%，为国家创汇，1985年底达752.42万美元，受到中国丝绸公司的嘉奖。

〔吴江印染总厂〕 吴江印染总厂座落于盛泽镇东南隅，建厂于1934年，1956年公私合营，是一家生产出口丝绸历史悠久的老企业。随着丝绸工业的发展，科学技术的进步，该厂又先后扩建了丝绸印花车间和合纤染整车间，同时引进了一批国外先



进设备。现在，形成了一个具有8,000万米年产能力的丝绸炼染、丝绸印花、合纤染整的综合性印染厂。

1985年，该厂按照专业化生产的要求，组建3个分厂：绸缎炼染一厂（以炼染外贸丝绸为主）、绸缎炼染二厂（以染整化纤绸为主）、丝绸印花厂（以丝绸印花为主）；另设4个车间：机修车间、成品车间、热车间、水处理车间。总厂现有职工1,790人，厂区占地面积13.66万平方米。1985年末，全厂固定资产原值17,094万元。1985年完成产量5,465.98万米，其中出口丝绸1,948.14万米；完成产值1.615亿元；完成利润514.13万元；丝绸炼染印混合质量达96.84%，98只丝绸主要品种已达到和超过部颁一档水平。

1、坚持质量第一、评比屡屡夺冠。该厂产品质量在历年的全国绸缎实物质量评比中多次获奖，1983年曾一举荣获4个全国第一。1979年以来，已评上省优质产品18只、部优质产品10只、省优良产品36只、银质奖3只。现在，驰名中外的“盛泽丝绸”均由该厂独家经营，产品远销港、澳、欧美等80余个国家和地区。

2、加快技改步伐、增强竞争能力。该厂设备配套齐全，现有炼染印及后整理设备160余台套。另有750瓩余热发电机组一套，日发电量1.1万度；还投资189万元，配备日处理6,000吨的污水处理设备一套，解决了印染废水的污染问题。近几年来，积极引进先进设备，先后引进日本7000型全自动布动印花机、意大利连续蒸化机、日本R-1热拉机，瑞士感光连粕机、西德多功能涂层机等设备，增强了企业竞争实力。1984年度，被苏州市委、市政府命名为“文明单位”。

3、发展新品种、开拓新市场。该厂除专业生产外贸绸缎的



炼染印外,还对外承接加工业务。承接的品种有:各类真丝绸、人丝绸、交织绸、合纤绸、被面、涤纶仿真丝、中长、低弹等织物;加工业务有:染色、印花、整理、轧光、轧花、烂花、涂层。该厂面对瞬息万变的市场形势,重视经营、加强预测、掌握信息,不断开发适销对路新品种。1985年,先后试制成功春华绡、夏云绡、涤棉包芯纱等3种系列烂花绸、涤纶仿真丝绸、阔幅尼丝纺染色绸,深受客户欢迎。

(吴江印染总厂)

## · 纺织工业 ·

〔纺织工业概况〕 吴江县的纺织工业是一个规模较小,基础薄弱的新兴工业。目前的多数企业都是由手工业合作社发展起来的,50、60年代,只是从事并线、织土布等简单的初级加工,工艺很简单,设备大都是铁木结构,发展比较缓慢。到70年代,逐步建立起了棉织、织针、袜子、纺织电器开关箱等生产厂。

1984年10月丝绸行业划出,单独建立丝绸工业公司。目前纺织系统共有10家县属企业:它们是红光布厂、群力布厂、吴江丝织厂、吴江化纤厂、振华毛纺厂、吴江经编针织厂、吴江针织厂一厂、吴江纺织电器厂、吴江第二纺机厂、吴江织针厂。其中全民企业一家,县属大集体企业9家,现有职工人数3,020人,固定资产原值2,112万元,从行业来看有毛纺、棉织、针织(包括经、纬编、袜子、兔羊毛衫等)、纺机、棉纺等行业。

生产的主要产品有:纯棉布、化纤布、化纤纱、兔羊毛

纱、经纬编布、袜子、针织成衫、丝织机、纺织电器开关箱控制柜、针织用针等。近年来不断应用的新技术、新设备、新的产品和品种不断开发，振华毛纺厂生产的1:2:7兔毛纱在1984年获经贸部颁发的产品优良荣誉证书，1:4:5兔毛纱获得苏州市1985年科技成果二等奖，从意大利引进的提花袜机等设备所生产的真丝舞袜质量达到国内先进水平，赢得外商好评，获苏州市1985年科技成果四等奖。

(纺织工业公司)

〔纺织电器工业〕 纺织电器工业的县属企业就吴江纺织电器厂一家。1985年吴江纺织电器厂，全年完成工业产值175.9万元，比上年增长30.7%；利润实现25.10万元，比上年增长38.29%；产量完成各种开关箱1,474面，比上年增长21.42%；实现销售176.8万元，比上年增长46.75%，达到了产值、利润、产量、销售“四个”同步增长。

年初该厂通过参加部、省各种订货会，同时还主动召开了用户座谈会，组织人员走访了各配套厂及用户单位，广泛听取了使用厂、配套厂的意见，沟通了产销联系，1985年特别抓了市场信息，参加全国订货会18次，使销售额上半年就达到105万元。

1985年该厂完成10只新品的开发工作，其中织机可编程控制器已通过省级技术鉴定，由于厂的技术力量比较薄弱，注意了同科研单位、兄弟地区的联合协作，如同纺织部纺机研究所签订了联合开发微机产品的协议，还有同上海、浙江、苏州等地的13个厂家联合协作的合同，联合协作促进了该厂信息反馈，加强了相互联系，推动了新品开发的速度。

(纺织工业公司)

〔振华毛纺厂〕 振华毛纺厂建成于1983年9月，是生产出口兔毛纱的专业工厂，由中国土畜产进出口总公司、江苏省土畜产进出口分公司，吴江县经济委员会合营。利用日本兼松江商（株）提供的低利率优惠贷款，从日本引进2,000枚走锭粗梳毛纺设备，是江苏省首家采用补偿贸易引进国外成套粗梳毛纺设备的企业，全厂有职工254人，固定资产650多万元。

振华毛纺厂引进的日本京和机械厂的WL—59型梳毛机，龙带型644走锭机，KA1250和毛机及太平机械厂的和毛配套管道，村田机械厂的7Ⅱ槽筒机。这些设备具有操作方便，噪声小，运转平稳，加工精度尚好等特点，适宜纺中、高档产品。这些设备是根据兔毛的纺纱性能，经多方调查，考察后选定的。振华毛纺厂在消化、吸收引进技术的同时又根据本企业的实际情况，逐步形成了自己的工艺流程和测试方法，所产兔毛纱的织物具有吸湿性好和保暖性强的特点，深受国内外客户赞赏。

充分利用地方兔毛资源，加工成兔毛纱出口，不仅可为国家多创外汇，又促进了贸、工、农的发展。1985年生产了毛纱334.115吨，比1984年增长13%，年产值1,580.16万元，税利完成了346.3万元，分别比上年增长28.98%和20.42%，人均劳动生产率为62,211元，出口率达91.33%。

振华毛纺厂在1984年获经贸部颁发的产品优良荣誉证书后，进一步注重产品质量，加强企业管理，不断提高企业的经济效益，1：4：5兔毛纱获得苏州市1985年科技成果奖。振华毛纺厂的产品在国际市场已赢得较好的声誉，特别是日本报刊和国内报刊、电台、电视台多方面的报道，更加促进了该

厂在改革中稳步发展。顾秀莲省长9月2日视察该厂时题词“更上一层楼”，使振华毛纺厂对前景发展充满信心。

(屠阳)

## ·机电工业·

〔解放后机电工业发展概况〕 吴江县机电工业解放前几乎空白，建国初仅有一家地方国营农具厂和一些铁木作坊，生产以木船、水车、铁塔等为主，1958年后在各大镇逐步建立了以国营、集体为主的机电工业企业。

党的十一届三中全会后吴江机电工业(包括乡镇村)得到了迅速的发展。工业总产值1952年只有0.31万元，1983年达到11,265万元，1984年达到16,197万元，主要产品品种1978年40种，1983年320种，1984年410种，利润：1952年0.21万元，1978年910.4万元，1984年1,435万元。职工人数1952年55人，1978年7,973人，1983年18,953人，1984年23,069人。科技人员1978年13人，1983年87人，1984年为135人。固定资产1952年2.55万元，1983年2854万元，1984年4245万元。

〔1985年机电工业的新发展〕 1985年是吴江县工业全面推行经济改革的第一年，到1985年底全县有机电企业434个，其中县属25个，乡镇村411个，职工35,276人，其中县属5,883人，乡镇29,393人。工程技术人员已发展到134人。主要产品产量缝纫机159,711台，钢材4,022吨，交流电动机7.76万瓩，电缆线22,912公里，有色金属回收冶炼产量2,863.76吨，工业总产值27,963.77万元，利润2,281.65万元，税收

936.9万元。

1985年机电工业的主要成绩：

1、坚持改革，简政放权，扩大企业的自主权，试行厂长负责制和企业层层承包经济责任制，增强企业的活力。

2、积极开展城乡经济协作和横向经济联合，如吴江通用机械厂1981年与上海缝纫机三厂跨行业、跨地区实行经济联合，5年来收益甚大，1985年总产值达到1,527万元，实现利润282.4万元，比联营前翻了几番。

3、引进先进技术、加强技术改造，到1985年底公司已向国外引进2项技术项目，其中吴江开关厂向联邦德国MR公司引进的V型有载压开关项目即将竣工投产。

4、加强经营管理提高产品质量，如：吴江石油机械厂是市资金管理的先进单位，该厂的流动资金周转天数从1983年130天降低到1985年的63天，1元钱可以当6元钱使用。菀坪工业缝纫机厂生产的标准牌缝纫机，1985年在上海行业公司质量评比中荣获第一。

（机电工业公司）

〔上海缝纫机三厂吴江分厂〕 上海缝纫机三厂吴江分厂的前身是地方国营吴江县农具厂，建于1952年，当时规模很小，全厂共有9名职工，固定资产原值只有25,500元，厂房面积仅有110平方米，以手工生产为主，主要产品是铁镢，农船等铁木小农具，工业总产值为5,400元，利润为2,100元。

1981年3月，经江苏省、上海市计委批准，于6月19日正式宣布成立上海缝纫机三厂吴江分厂。该厂与上海缝纫机三厂联营，共同投资758万元。该厂把吴江县农机修造厂，吴江通用

机械厂的两个厂址、厂房、通用设备作为投资，占投资总额55.6%，上海缝纫机三厂占投资总额44.4%。

该厂主要生产蜜蜂牌B1—1家用缝纫机，1981年荣获上海市轻工业局优良产品证书。生产规模逐步扩大，现年产能力达到20万架。联营5年来，本厂得到了较快发展，取得了良好的经济效益。1985年末固定资产原值为895.9万元，达到了中型二档企业的规模。1985年的工业总产值比联营时的1981年翻了两番多；联营以来1982年至1985年4年的工业总产值共3,997.34万元，超过了联营前1952年至1981年30年的工业总产值3,770.05万元的总和。1985年实现利润及上交税金共410.75万元，比联营时1981年36.3万元增长10.5倍；联营以来，1982年至1985年4年的实现利润及上交税金共1,122.29万元，比联营前1952年至1981年30年的554.24万元增长一倍多。

（上海缝纫机三厂吴江分厂）

〔吴江开关厂〕吴江开关厂是机械工业部定点的变压器有载分接开关的专业生产厂，自1970年起试制生产有载分接开关。15年来，已发展成为具有多种规格品种和批量生产能力，生产、测试设备齐全，产品销路广的初具规模的开关厂。1981年以来先后被评为县、市、省安全文明先进集体，苏州市人民政府1983年授予该厂“文明工厂”的称号。

1985年，全厂共有职工253人，固定资产原值165.8万元，净值141.64万元，厂区占地面积1.38万平方米，主要生产，测试设备86台。工业总产值达556.65万元，开关产量600台，利润120万元，与独立经营时1977年相比，产值增长11倍，产量增

长3倍，利润增长13倍。通过横向联合，扩大生产能力，已建立了下属2个分厂。

至1985年底，该厂生产的有载分接开关已有复合式、组合式两大类近30个规格，产品的电压等级有10、35、60、110千伏，电流等级有100、200、400安培，调压级数有7、8、9、13、15、27级等。产品畅销全国各变压器厂，部份电业局及工矿单位，覆盖全国（除西藏、台湾外）的所有省、市、自治区，长期定点配套的有上海、常州、江西、连云港、佛山、青岛、贵阳等20多家变压器厂。

（吴江开关厂）

〔吴江石油机械厂〕 吴江石油机械厂位于松陵镇北门大有桥堍，始建于1959年。1961年正逢国民经济调整，大部份设备、人员迁往平望并入县农机厂（现上缝三厂、大隆分厂），企业改名为“松陵机修社”，仅有职工34人，固定资产为7.54万元，生产脱粒机、水泵、轴壳等。1963年工业总产值9.15万元，利润1.18万元。1966年改名为“松陵机械修造厂”，生产电动机、脱粒机、打浆机等。1971年又改名为“吴江第一机械修造厂”，开始试制套筒扳手、Z32K横臂钻床，后逐渐形成批量生产能力。1974年开始生产50kg阀门，后陆续增加品种，扩大生产规模，1975年产品日益趋于稳定，改名为“吴江石油配件厂”。此时，企业工业总产值已达201.95万元，利润12.76万元，固定资产原值为93.9万元，占地面积为1.18平方米，生产用房为5,545平方米。

党的十一届三中全会以后企业获得了较大的发展，1979年石油配件生产大幅度上升，完成工业总产值448.4万元，实现

利润87.48万元。近几年来，产品结构逐步完善，至1985年已能生产各种规格的高压泥浆管汇、泥浆阀及高压管道等，且成为机械工业部、石油部的定点产品，销往全国16个油田。产品出厂均根据美国石油学会标准进行API试验及强度测试，能在各种恶劣环境下使用，1985年产品被苏州市机械局、市科委评为“一等品”。1985年企业完成工业总产值713.56万元，实现利润100.2万元，上缴利税76.35万元。至1985年底企业固定资产为485.88万元，占地面积4.42万平方米，生产用房2.6万平方米，和1963年相比，产值是1963年的78倍，利润是1963年的85.8倍，固定资产投资是1963年的64.4倍。厂内设有铸钢、锻压、金加工、热处理装配等车间，具有全部产品所需的测试仪器、设备及加工手段，其中铸钢及锻件的年生产能力均在800~1,000吨之间，金加工及其它加工手段也大致配套。

隶属关系的变化，促进了企业的发展，在县工业局的领导下，首先使硅二级管的产品系列比制定了产品的质量标准，当年通过了硅整流二极管的生产定型。厂部成立了生产组、质量组、技术组、设备组。加强了企业管理，稳定了产品的质量，



扩大了产品的销售面。

1985年，震泽晶体管厂认真贯彻中央关于加强经济改革的指示精神，全厂职工同心同德，健全了经济责任制，加强了企业管理，又通过了硅稳压二极管的生产定型，产品列入了省计划。在企业管理上，经吴江经委验收被确认为苏州市企业整顿验收合格单位。产品销售量由1980年的60万只增加到136万只；产值由1980年60.75万元增加到113.49万元，利润由1980年的3.01万元增加到4.03万元，各项指标达到历史最高水平，被评为县先进企业。1986年开发了精密线绕电阻，与上海电表器厂配套。为适应家用电器迅速发展的新形势，目前正在准备生产金属化薄膜电容，预计明年8月份可投入市场。

（吴江震泽晶体管厂）

## · 轻工业 ·

〔轻工业历史沿革〕 吴江县轻工业历史比较悠久。据记载，早在明朝以前就已出现了以生产白酒为主的酿酒作坊。到了19世纪后期，又兴起了制鞋、木器、竹器等手工业。20世纪，服装加工行业开始形成。随着民族资产阶级的逐渐兴起，吴江县产生了民族工业，当时较有名气的是震塘印刷所和聂万顺印刷所及大众印刷所（震泽印刷厂前身），这些企业已采用当时比较先进的机械设备元盘机，四开机和四开切纸机；印刷图书、簿册、广告等。造酒业是解放前发展最快的行业。苏南3个发源地之一的严墓（现铜罗乡）在抗战后期已有3百多座灶户，每天生产白酒900担。1942年由严墓人在震泽办起了酒坊，1947年及1949年5家小酒坊先后合并为毛记、达记两家，日产白酒1千

斤左右，用缸、甑桶等土设备进行生产，人员12人，所产白酒大多在本地销售，部分销往上海。

建国初期，许多生产萧条的企业得到了恢复和发展。1953年，震泽的达记、毛记两家酒坊开始代国家加工，每天生产白酒1,400斤左右，比1947年增40%。政府在1952年接管“祥和义烟杂货店”后，于1955年建立了“地方国营吴江印刷厂”，印刷机从3台增加到5台，人员从6人发展到13人，产值从2万元增加到9.51万元，增长4.76倍。当时同里印刷厂，平望印刷厂，震泽印刷厂亦已初具规模。1956年手工业社会主义高潮，推动了吴江轻工业生产。公私合营联宜酒厂（吴江酒厂前身），平望皮革制鞋厂，震泽皮革厂相继成立。联宜酒厂年产白酒139吨，年产值30.28万元。震泽皮革厂以兔羊皮的制革、制裘和皮鞋生产为主，年产值达28.66万元。吴江印刷厂也有了突破性发展，从单一小作坊式的混合工场发展到3个分工明确的车间。设备从手工改为电力，提高了生产效率。年产值达15.89万元。各镇的服装加工业也兴旺起来，震泽服装针织厂年产值达到了16万元。到50年代末，轻工业已有初具规模的企业19个，总产值达到了263.2万元。

60年代由于天灾人祸，国家处于暂时困难阶段，生产也处于停滞状态，“十年动乱”使轻工生产下降幅度较大。

70年代，轻工业才得到了稳步发展。一些竹、木、铁的生产企业产业结构得到了更新。兴建了吴江灯头厂、吴江灯泡厂、吴江印铁制罐厂、吴江电镀厂、盛泽橡胶制品厂、松陵塑料厂等机械化程度较高的企业，改变了单纯的铁、木、竹产品，开始生产灯头、灯泡、塑料制品、印铁制罐、五金电镀、船用挂机等。党的十一届三中全会以来，轻工业得到了进一步发

展。第5个5年计划期间吴江印刷厂革新成功了4色凹版轮转机，大大提高透明糖果纸的生产能力。同时，还添置了照相制版设备，有利了书版印刷。1976年产值突破百万元大关。1980年达到175.92万元，是1975年的2.39倍。在此期间，吴江酒厂也扩大了生产能力，1980年生产白酒897.93吨，是1975年的2倍，生产黄酒2,708.26吨，是1975年的2.76倍，香料155.43吨，是1975年的7.45倍，产值达到750.38万元，是1975年的3.77倍。“五五”期间，不少企业生产了有一定竞争能力的产品，象车床、肠衣、机床配件、空调构件、电动葫芦、有机玻璃、继电器、台式电扇等，1980年工业总产值达到2,828.19万元，是1975年的2.6倍。

80年代，轻工生产走上了健康发展的轨道。1981年到1984年这4年中，在传统产品不断发展的同时，开辟了一些新产品，象棒冰、革皮服装、羊皮手套、单轨吊、生铁、内压喷雾罐、成套家具、羽纱、落地电扇等，都取得了较好的效果。有些产品的生产工艺达到了国内先进水平，如羊皮静电植绒、内压式喷雾罐填补了国内空白，己酸乙酯新工艺填补了省内空白。糯米黄酒新工艺获省4新产品奖，食用乳酸乙酯新工艺获省科技成果奖。电动葫芦、羊皮静电植绒、兔皮仿制艾叶豹印染工艺获市级科技成果奖。E27/27灯头三工位自动成形机，ZJL—Ⅱ型自动卷绕式空气过滤器，白兔皮染棕色皮工艺，内压式喷雾罐获县级科技成果奖。在4年中，产品质量有了新的提高，小湖羊皮褥子获部、省优质产品，猪正面革和猪皮服装革被誉为省一类产品。成套家具和E27/27灯头在行业评比中名列前茅。在这4年中，技术改造有了新进展，轻工行业从手工生产向机械化、自动化方面发展。象吴江皮革一厂原均手工操作，现通过技术改造及设备的更新，已能生产各种彩色修面革、薄型面

革、服装革等12种品种。吴江酒厂的汽酒、白酒、黄酒 3 条生产流水线都是在这期间改造而成的。印刷行业已从拥有单一的元盘机发展到了拥有胶印机、轮转机、回转平台印刷机等多种新设备。从零件印刷发展到彩印包装印刷。在这 4 年中，城乡联合有了新的起色，其中内压式喷雾罐得到了上海沪东造船厂的支持；塑料球阀得到了上海材料研究所的帮助；吴江酒厂与上海茶叶进出口公司联合成立“上海外贸吴江可可厂”。至 1984 年，白酒年产量 1,957.28 吨，是 1980 年的 2.18 倍，黄酒年产量 4,428.85 吨，是 1980 年的 1.64 倍，猪皮革年产量 23 万张，是 1980 年的 1.26 倍，车床年产 34 台，是 1980 年的 2 倍，印铁制罐年产 139.76 万只，是 1980 年的 72.8 倍，塑料制品年产 88.94 吨，是 1980 年的 3.73 倍。1984 年全系统工业总产值 3,901 万元，是 1980 年的 1.2 倍。

〔1985 年轻工业主要特点〕 1、产销同步增长。1985 年工业总产值 5,020.28 万元，比上年增长 28.69%，销售收入达 4,333.9 万元，比上年增长 38.59%。在 23 个单位中，有 16 个单位的产值比上年增 20% 以上，12 个单位的利润比上年增长 20% 以上。

2、经济效益明显提高。1985 年本系统实现利润 369.9 万元，比上年增 20.18%。产值利税率 14.3%，比上年增 6.41%。其中 10 个单位比上年增 50% 以上。6 个单位成倍增长。

3、“一业为主，多种经营”得到了发展。大部分企业的产品做到一主多副。吴江冰箱配件厂原仅生产农具，现试制成功了分子筛过滤器，质量达到日本同类产品水平，产品已畅销全国。由于该厂重视产品开发，1985 年利润比上

年增1.7倍。

4、产品水平有了新突破。1985年6个企业成立了16个QC小组，从而使灯泡综合合格率、白酒混合出酒率、黄酒出酒率、轻革合格率、皮鞋合格率等比上年提高。其中黄酒出酒率提高13.74%，创历史最高水平。此外已酸乙酯、可可酞获省优质产品，菊花牌镰刀被推选参加省优良产品评比，分子筛过滤器获省优秀新产品称号、小湖羊皮褥子、薄型面革、猪肠衣打进国际市场，优质品率从上年1%提高到14%。

〔酿酒行业〕 最早建立的吴江酒厂原为私营工商作坊，建于1946年，专一生产白酒。1963年开始生产香料，1964年开始生产黄酒。目前是轻工业的重点企业之一。1985年产利实绩分别占全系统的33.97%和35.6%。1985年该厂根据市场变化，采取一些措施来适应宏观控制。一是压缩其他基建项目，确保4,000平方米香料车间土建工程顺利完成。二是进行已酸乙酯的工艺改革。三是与轻工部香料研究所联合成立“轻工部吴江香料香精厂”。四是开展了质量创优活动。五是扩大销售渠道，到广东等地开辟销售网点。通过上述途径，经济效益显著，1985年产值1,705.50万元，是1978年的4.6倍，比上年增长21.18%；利润131.53万元，是1978年的3.4倍，比上年增长4.82%。生产白酒2,072.72吨，是1978年的4倍，比上年增长5.9%。生产香料、香19精297.65吨，比上年增81.36%。品种14种，是1978年的2倍，85年吴江酒厂人均创税利8,154元，名列全县第一。产品已酸乙酯，可可酞获省优质产品称号。

〔皮革行业〕 吴江皮革业，现有3个企业，主要生产皮革和皮革制品。1985年产值实绩974.26万元，比上年增54.89%，

实现利润90.7万元，比上年增2倍。

1952年震泽建立硝皮作，1953年发展到平望，1954年发展到松陵。50年代皮革业设备简陋，完全采用手工操作，70年代起，才逐步向机械化发展，形成一定的规模。1985年是皮革行业有突破性进展的一年，吴江皮革一厂1985年组建的制革生产线已达到国内先进水平。现除生产各种猪皮革外，还生产牛、羊皮正面革。其中猪正面薄型面革属省土畜产进出口公司免检产品，远销美国、法国、意大利、日本、香港等地。该厂还努力发展最终产品，除生产各种皮鞋外，还发展了猪皮服装。1985年各项经济指标完成良好，在全省同行业中，资金利润率，资金周转天数名列第一，销售利润率名列第二，产值利润率和人均创利名列第四。吴江皮革二厂1985年采取了罢裘皮，上革皮战略决策，制革规模从日产200张提高到1,500张，并试制成功了国内属空白的浅色山羊服装革。通过改革工艺和提高质量，革皮产品达到出口标准。与上海皮件四厂联营生产出口手套使企业增强了活力。1985年产利增长幅度在全系统名列前茅。吴江皮鞋一厂重视产品开发，上了牛皮复制项目，产值利润分别比上年增长65.54%和85.4%。

〔服装行业〕 本县服装行业现有6家企业，主要产品有：睡衣套、格绒衬衫、灯芯绒套装、茄克衫、连衣裙、绣花童装、男女毛料上衣、羽绒滑雪衫、工作套装等，另外还生产丝绸长巾、手帕、头巾沙、褶子裙、旅游帽和花尼龙折叠伞等。从1985年统计资料来看，服装行业在职职工人数为520人，固定资产净值72万元，完成服装产品产量达34万件，其中出口服装23万件，总产值522万元，比上年增7.26%，上交税利44万元。

1985年,吴江人民服装厂生产出口服装23万件,计20多个品种,产品远销美国、加拿大、日本、香港、科威特、沙特阿拉伯、苏联、西德、东德、荷兰、利比亚等10多个国家和地区,创汇70多万美元。1985年该厂工业总产值达到222.67万元,利润为12.26万元,分别比上年增2.56%和14.8%。

(吴江县轻工业公司)

## · 化学建材工业 ·

〔化学建材工业概况〕 解放前,吴江县化学建材工业基础极其薄弱,除有传统的手工制砖、制瓦外,几乎是空白。建国30多年来,在党和政府的关怀下,吴江县化学建材工业从无到有,从小到大,蓬勃发展,成为全县工业体系中必不可少的一部分。

化学工业:吴江县的化学工业始办于50年代,经过30年的努力,全县化工系统企业已发展到132个(包括医药企业2个),其中:县属企业7个(全民企业3个,集体企业4个)。乡镇企业23个,村办企业101个,职工8,161人。1985年化学工业总产值达9,702.84万元,占全县工业总产值的5.08%。7个县属企业拥有固定资产原值3,060.6万元,职工3,124人,1985年完成工业产值4,456.08万元,实现利税454.8万元,产值占全县化学工业的45.96%。目前,化学工业可提供的产品门类较多,有化肥、农药、染料、无机化工原料、表面活性剂、涂料、化学助剂、印染助剂、化学药品、中成药、树脂、橡胶制品、有机化工原料等13个大类,品种有116只,产品不仅占领了国内市场,而且有12只产品出口创汇。历年来,有4只产品



获奖，它们是：分散黄染料，1982年获部、省同行质量奖，评为省优产品。蛇药、珠光粉获县科技奖。大输液获省质量第二名，市质量第一名。

建材工业：解放前，吴江县的建材工业只有传统的土砖土瓦，设备工艺落后。新中国的诞生，为这一传统工业增添了活力。1952年第一个县办建材企业诞生，建材工业得到较快的发展，生产从手工操作到逐步采用机械化，使产品从单纯为房屋建筑提供单一传统材料，发展到各行业、多品种的传统材料和新型建筑材料。据统计，全县建材企业已有381个。其中：乡镇企业73个，占19%，村办企业303个，占79.5%，职工17,190人，生产的产品有水泥、水泥制品、砖瓦、石棉水泥制品、玻璃、玻璃纤维及其制品等6个大类，31只品种。1985年建材工业总产值达10,693.27万元，占全县工业总产值的5.6%。5个县属企业拥有固定资产原值1,226.7万元，职工2,205人，1985年完成工业产值原值2,248.32万元，为1952年的241.75倍，实现利税330.5万元，为1952年的661倍。

吴江县的化学建材工业的发展以中小型为主，主要依靠自己的力量，走老企业挖潜改造的路子，重视技术改造和技术进步，重视经济联合和产品开发，使产品不断升级换代，生产日益扩大。1983年为了加快发展化学、建材工业，吴江县成立了化学建材工业公司，实行归口管理，对发展化学建材工业生产起到了积极的作用。

〔吴江县化学建材工业发展的主要特点〕 1、化学工业随丝绸、纺织工业的发展而加快步伐。化学工业是解放后新兴的一门工业。50年代，主要生产一般涂料、蜡烛、桐油等简单



化工产品。60年代中期，开始生产农药，60年代末，70年代初生产了化肥、医药产品。丝绸工业的发展，化纤轻纺工业的崛起带来了染料工业的发展。1970年吴江县建立了苏州第一家生产分散染料的吴江化工厂。随着市场的需求，相继又先后建起了一个专门生产染料中间体的吴江东风化工厂和一批生产染料助剂的乡镇化工企业。一个以染料化工为中心的生产基地在吴江县奠定了基础。1985年县属化工企业生产染料达273.1吨，染料中间体为902吨，县属2个生产染料、染料中间体的专业工厂，1985年产值达1,652.92万元，占县属化学工业产值的37.09%。

2、建材工业立足传统产品，发展建材新品种，解放初期，吴江县的建材工业只有传统的土砖土瓦，随着人民生活条件的改善，经济建设发展的需要，传统的砖瓦已远远满足不了市场的需求，建材工业在传统的土砖土瓦基础上逐步发展了石棉、玻璃钢、玻璃、水泥及其制品等建筑材料，并形成了一定的生产能力和竞争能力。1985年，吴江县建材工业生产砖44,013.42万块，瓦2,864.5万片，石灰12.07万吨，水泥12.65万吨，平板玻璃18.3万标箱，石棉制品532.51吨，水泥农船659条共5975吨，玻璃钢及其制品656.58吨。

3、重视技术进步，加快了产品更新换代步伐。吴江县的化学建材工业基础极其薄弱，小型企业多，技术设备落后，企业素质较差，面对现状，各企业重视智力投资人才培养，注重技术改造，大力开发新产品，努力发掘内含的生产能力。近年来，化建工业充分利用上海经济区的有利条件，积极与上海、苏州等城市大厂联合，与大专院校挂钩，培训技术人才，引进先进设备和技术，研制和生产新产品。1980年以来，县属企业共

选送92名职工去大专院校读书。县属企业职工文化补课,1985年已经结束并验收合格,及格率达75%以上。历年来,吴江县化学建材工业发展新产品144只。

4、重视企业整顿,促进了企业素质的提高。1983年至1984年底,县属13个企业,5项整顿验收全部合格。1~6个月企业亏损1.92万元,经过整顿,1984年经济效益逐步提高,当年实现扭亏为盈,全年实现利润2.03万元。

(吴江县化学建材工业公司)

〔1985年化学建材工业新发展〕 1、工业生产持续发展。1985年吴江县化学建材工业总产值达到20,396.1万元,比上年增长36.54%。其中:化学工业产值达9,702.84万元,增长24.05%;建材工业达10,693.27万元,增长50.28%;乡镇化建工业产值达13,691.7万元,增长72.63%;县属建材工业产值达2,248.32万元,增长11.65%。化学建材工业的主要产品大部分超额完成了计划,其中:增长速度大于20%的有平板玻璃、砖、瓦、玻璃钢制品,水泥预制房屋构件等产品。水泥完成12.65万吨,比上年增长5.15%;染料完成273.1吨,比上年增长8.11%。县属工业还根据市场需要试制生产了塑料染料,玻璃钢活动冷库等7只受市场欢迎的新产品。

2、外贸出口成绩显著。吴江县化学建材工业外贸出口是从1978年开始的,1985年吴江县化建工业外贸出口总额达到417.76万元,比上年增长82.2%,为1978年的271倍,出口品种由1978年的1只扩大到13只,化工产品出口数量达到402.9吨,比上年增长146.4%,为1978年的201倍。

3、联合协作不断扩大。1985年是联合协作迈开大步的一

年。一是联合项目多。县属化建工业与上海、南京等地开展联合协作工作，达成了10只项目的协作，其中：双方合资的有1只，技术转让有7只，补偿贸易1只，产品加工1只。二是联合范围广，联合工作从过去较多地注重物资协作，发展到资金、技术、信息等多方面的协作，从较多地注重部门之间的协作发展到生产与流通、生产与科研的联合协作。三是联合形式多，各企业在联合协作工作中，根据各自特点，开展了合资联营、群体生产、联合经营、配套加工、技术协作、补偿贸易等形式的联合。吴江玻璃钢总厂为了加强专业化协作，发挥市场优势，4个企业组成了联合体，生产得到了发展。1985年完成产值815.97万元，比上年增长19.78%，实现利润80万元，比上年增长2.04%。

4、生产发展的后劲增强。1985年，化学建材工业加快了技术改造步伐，围绕提高质量、节能降耗、增加品种、扩大适销产品产量等，县属工业完成了吹风机回收，对苯二胺、 $\phi 600$ 塔改造，100吨兰车间扩建，结晶白碳黑、己酸、聚酯钮扣、聚丙烯板框、玻璃钢活动冷库、玻璃钢游艇、环保除尘、丝织扩机等12只项目，投资412.58万元，不仅促进了1985年的生产发展，而且为长远的生产发展增添了后劲。

1985年，吴江县化学建材工业取得了较大成绩，但仍存在一些问题，主要是：企业对不断变化的国内外市场适应性不强，发展不够平衡，县属化学工业由于市场冲击，农药等部分产品严重滞销，加上能源、原材料紧缺提价等困难，1985年，完成产值4,456.08万元，比上年下降10.74%，并出现一家亏损企业。

（吴江县化学建材工业公司）

〔吴江东风化工厂〕 吴江东风化工厂是以生产染料、染料中间体为主的县属集体企业。是全县化学工业系统130多家企业中颇有生机和活力的中小型企业。

这个建成投产于50年代末期的化工厂，经历了一个落后变先进的转折。在过去相当长的时间里，东风化工厂以生产一般涂料、蜡烛等为主要产品，奔波于求生存，解决就业等问题上，60年代后期，特别是党的十一届三中全会以来，生产得到了较快的发展。1985年完成产值901.98万元，实现利润86.8万元，分别为1980年产值数的2.01倍和利润数的1.71倍。“六五”期间产值年平均增长15.15%，利润年平均增长11.76%。企业已发展成为初具规模的生产染料、染料中间体的专业工厂。

在实践中，吴江东风化工厂已初步探索出一套办厂的经验：

1、积极开发新品，提高竞争能力。党的十一届三中全会以来，该厂已完成新品开发项目8只，新品数为原有产品的2倍，其中：“六五”期间完成新品开发项目5只，实现了一年一只新产品，使企业在激烈的市场竞争中站稳了脚跟，保持了健康、协调、稳步发展的好势头。

2、发展外贸出口，拓宽产品市场。在生产经营活动中，吴江东风化工厂把发展外贸出口作为工厂求得自身发展的重要途径。1978年，该厂开始外贸生产后，品种不断增多，规模不断扩大，口岸不断增加。1985年该厂已与天津、江苏、上海、青岛等外贸口岸建立了业务关系。外贸出口由1978年的单一品种发展到6只产品，外贸交货由1978年的2吨扩大到138.46吨，外贸收购额达到156.18万元。

3、重视经济联合，加快技术改革步伐。1984年以来，该厂先后与南京化工研究所、南京金陵石化公司达成了联合生产直接染料，均三甲苯胺等2只技术协作合同，与上海中西药厂达成了合资开发新型拟除虫菊酯农药氟氰菊酯中间体二氟菊酯的协议，加快了技术改造步伐，为“七五”期间发展生产，提高效益打下了良好的基础。

（黄乃隆 马建新）

## · 乡镇工业 ·

〔乡镇工业的历史沿革〕 吴江县的乡镇工业萌生于50年代末。1958年在人民公社化高潮中，各地纷纷兴办公社或大队企业。市镇上的一些待业人员，也创办了规模较小的街道办企业。这些社、镇、队集体举办的企业，就是乡镇工业的雏型。据统计，吴江1958年社队企业产值986.6万元，1960年镇办企业产值也达到了1,136.5万元。

60年代初，由于3年自然灾害的影响，中央作出了《关于人民公社若干问题的决议》。在调整中，除一部份与农业生产，社员生活有密切关系的手工业外，大部份社队企业停办，工业产值急剧下降。至1961年底统计，社、队两级工业产值分别比1958年下降了34%和89.6%。到1970年底，社、镇办企业仅剩51个，从业人员3,297人，产值382.58万元。

1970年起，乡镇工业开始了第二阶段的缓慢发展。70年代初期，吴江乡镇工业产值一直在1,000万元左右的低水平上徘徊。到1975年，在全国四届人大提出的实现四个现代化的目标鼓舞下，吴江乡镇工业开始摆脱徘徊不前的局面，当年工业产值达

3,142万元。1978年,产值首次超过亿元,达到12,808万元,在农村三业中占的比例上升到29.5%。

1979年,党的十一届三中全会以后,在中央一系列方针、政策的指引下,吴江乡镇工业进入了一个持续、高速、健康发展的阶段。到1983年底,吴江已有乡、镇、村3级企业1,581个,职工人数86,918人,拥有固定资产11,335万元,自有流动资金4,291万元。当年实现工业总产值45,710.84万元,利润3,709万元,缴纳税金2,936万元。与1978年相比,产值增长2.57倍,利润翻了一番,税金增长4.84倍,乡镇工业产值在农村三业中的比重上升到55%,在全县工农业总产值中已占34.93%,所交税金已占全县财政总收入的34.39%。

1984年全县乡镇工业新增职工25,000人,新增固定资产3,600万元。工业产值达到67,492万元,比1983年净增2.2亿元,增长47.6%,乡镇工业产值第一次超过了县属工业。1985年,吴江乡镇工业又有发展,产值达到11.23亿元,比1984年增长66.46%。乡镇工业开始进入上规模、上水平,与城市大工业开展联营,相互依赖的阶段。

(乡镇工业局)

〔乡镇工业经营方式和经营制度的改革〕 乡镇工业没有国家下达的生产计划,依靠的是对市场机制的利用。要适应客观环境的变化,在市场竞争中求生存与发展。必须重视经营学问,注重经营方式和经营制度的改革。

吴江乡镇工业的经营方式是生产经营型,以适应市场变化,提高竞争能力。吴江乡镇工业通过企业全面整顿,把一代有技术、懂管理、善经营的新人推上了领导岗位,建立和健全

了以“经营承包责任制”为中心的各项规章制度，使乡镇企业在经营方式和经营制度上逐步形成了自己的特点：

（1）借助传统技术和骨干企业，在短期内迅速发展，形成“一乡一品”的特色。然后通过自身积累，扩大生产，延伸产品，举办新企业。

（2）重视市场信息，在大中城市设窗口，在边远地区辟市场，通过派出人员、参加会议、市场反馈等多种渠道了解经营信息，把信息当成企业“生产的依据，经营的桥梁。”

（3）重视产品质量，以优质维护企业信誉，以优质争夺销售市场。吴江乡镇工业开展了全面质量管理活动，建立了质量检验的制度、标准、队伍。1985年，第一次出现了一批市优良产品。

（4）落实和完善经营承包责任制，把企业的经营成果和干部职工的切身利益结合起来，把企业经营管理的“责权利”结合起来，既调动了干部职工的积极性，也增强了企业的自我应变能力和市场竞争力。

（5）开展横向经济联营。吴江乡镇工业与大城市、大工业、商店、贸易单位开展跨地区、跨部门、多形式的横向经济联合，巩固了原材料供销基地，拓宽了产品销售渠道，引进了人才、技术及资金，为乡镇工业的发展创造了新的条件，使乡镇工业在经营方式和经营制度上都起了质的变化。

（乡镇工业局）

〔1985年乡镇工业的主要工作〕 1985年，吴江已有乡镇企业2,283个，其中乡办厂344个，镇办厂79个，村办厂1,860个，拥有职工142,799人，固定资产23,845万元，自有流动资金

8,367万元。1985年,乡镇工业完成产值11.23亿元,比1984年增长66.46%,占吴江全县工业总产值的64.13%;实现利润6,840万元,比1984年增长63.57%;上缴税金5,326万元,比1984年增长49.92%。

吴江乡镇工业1985年主要抓了下述5项工作:

(1)抓改革,打基础。1985年吴江乡镇工业推行了以“一包三改”为主要内容的经济改革。99.77%的企业落实了责任制,端掉了大锅饭,把干部职工的报酬与企业的经济效益挂起钩来。有312个乡镇办厂及978个村办厂领到了企业整顿合格证书,分别占应整顿企业数的82.72%和81%。黎里水泥厂等3个单位受到了省政府表彰,盛泽工艺织造厂等14个企业受到了市政府表彰。据1985年底统计,产值超过500万元的企业有20个,产值超过300万元的村有21个,其中有9个企业、1个村的产值超过了1,000万元。

(2)抓“三上一高”,求协调发展。用加强思想教育和运用经济手段相结合的办法,建立和完善质量保证体系,开展产品创优活动。1985年,春华、胀管器、正己酸、加饭酒、南洋绉、真丝印花围巾、猪皮圆角箱、工艺绣衣、女式皮鞋、远红外加垫器等10只产品获得市优证书。

(3)抓横向联合,增发展后劲。1985年,吴江乡镇企业一方面,面向全国,主攻上海,千方百计从外地引进人才,引进设备,引进技术,引进资金;另一方面,在县内、乡镇内搞联营,发展企业群体,靠联合的优势上规模、创优质。据统计,1985年有324个企业同外地实行了不同形式的联合,共引进资金2,000多万元,引进设备1,000多台套。在内联方面出现了象北厍皮鞋、桃源服装、震泽铸件等群体。



(4) 抓资金运用, 增企业活力。1985年为解决资金紧缺的困难, 吴江乡镇企业一方面积极向外筹措资金。一方面认真用活资金。1985年, 通过资金借贷、设备租赁、补偿贸易及向职工、向社会集资, 引进和吸收了外来投资及社会闲散资金3,000多万元。仅黎里镇一地, 即引进资金1,400多万元, 使1984年筹建的啤酒厂等4大项目全部建成投产。在资金使用上, 1985年, 吴江乡镇工业固定资产增加9,500万元, 自有流动资金增加3,100万元, 资金周转天数加快9.6天, 在资金紧缺的状况下为发展乡镇工业积累了成功的经验。

(5) 抓流通环节, 促产品销售。1985年, 吴江乡镇工业积极开辟原料供应基地, 购进了上千种成万吨原料, 燃料和材料。仅乡镇局经理部就有原煤12万多吨, 化纤丝8万多吨, 钢材生铁9万多吨, 水泥3万多吨。还推销了乡镇工业1985年生产的近10亿元产品, 这中间有8,000多万平方米化纤织物, 400多万件服装, 97万双皮鞋, 2,000多台纺织机械。在流通领域里, 吴江乡镇企业活跃着近5,000名外勤供销人员, 为促进乡镇企业的产品销售做了卓有成效的工作, 使供销网络, 遍布全国。产品销售, 通达四方。

在外贸部门支持下, 吴江乡镇工业还有31个企业的26只产品远销世界各地。1985年外贸收购额达到2,573.96万元。

#### (乡镇工业局)

〔工贸合营吴江绣服厂〕 工贸合营吴江绣服厂的前身是北厍乡服装厂。1982年1月起转产真丝绸绣花服装, 现在是北厍乡与江苏省丝绸进出口公司联合经营, 以生产出口真丝绸服装为主的创汇企业。1985年底, 该厂有职工1,025人, 固定资产

400万元，厂区占地25亩，建筑面积10,000多平方米。全厂分设计试样车间、染色车间、绣服车间和大袍车间。1985年生产真丝绸服装36万件，阿拉伯大袍10.85万件，产品远销美国、日本、西德、科威特、香港等国家和地区。1985年产值1,153万元，年创利121万元。该厂1982年至1985年4年中共创汇542.05万美元，是吴江乡镇企业中出口创汇最多的企业之一。在1984年和1985年两年中，该厂设计的新产品先后获得苏州市“四新产品奖”、“金牛奖”，被评为市优良产品。1985年5月，该厂设计的“公主衫”在巴黎国际时装博览会上荣获设计一等奖。

(乡镇工业局)

〔桃源服装厂〕 桃源服装厂是吴江乡镇办厂中最大的服装厂，也是桃源乡服装行业的基地。该厂拥有生产裘皮服装、毛呢服装和普通时装3个独立核算的车间和一个服装研究所，一所服装学校。1985年底有职工501人，固定资产148万元，自有流动资金52万元，厂房4,800平方米。拥有工业缝纫机300台，衬衫压力机一套，整烫流水线一条。1985年完成产值740万元（调整为加工产值248.55万元），销售收入573.90万元，利润56万元，为国家提供税金26.37万元。

桃源服装厂1977年9月创办。几年来，该厂培养了12名自己的服装设计人员，先后推出了50多个服装款式。他们通过生产实践和服装学校，培养了上千名服装生产工人，输送到全乡22个乡、村办服装厂。服装学校，1985年底尚有41名学生在学习设计、裁剪、缝制技术。该厂1982年分出了一个吴江内衣厂，还从人员、技术、信息、资金和供销方面先后扶持和协助创办

了15家村办服装厂，使桃源乡成了吴江的“服装之乡”，服装行业职工超过3,000人，年产值超过3,000万元，分别占乡村两级企业的35%和60%。

桃源服装厂所以能在短短几年中迅速发展，产品在上海、南京、昆明、济南、石家庄等大中城市的服装柜上久销不衰，主要原因是信息灵敏、款式新颖、质量过硬。该厂对市场信息反馈十分敏感，他们依靠外勤人员在全国各地捕捉服装流行趋势的信息，在大中城市的大商店建立信息反馈窗口，从报刊杂志和时装表演的电视中获取信息，指导生产。他们下本钱聘用和培养了一支过得硬的设计队伍，几年来先后推出了“佳尔牌”裘皮大衣、全毛雪花呢大衣、仿毛华达呢中山装等一大批新颖适销的高中档产品。仅昆明一地，年销售额就达200多万元。仅上海中百一店，年销售额就近100万元。该厂在技术上、质量上严格把关，几年中全部淘汰了落后陈旧的设备，代之以全套较为先进的生产流水线，对质量制订了严格的制度，设立了三道关口，实行了小组包干制。

桃源服装厂还注意研制开发新产品，加强企业内部管理。他们与服装设计研究部门及村办企业实行了多形式的横向联合，筹建服装生产企业群体，以促进进一步提高生产能力，提高经济效益。

（乡镇工业局）

〔吴江皮鞋二厂〕 吴江皮鞋二厂1981年4月15日开始筹建，建厂初期，仅有28名职工、6间简陋的学生宿舍，公社拨款5,000元及3万元银行贷款。建厂5年来，吴江皮鞋二厂艰苦创业，取得了令人瞩目的成绩。下面是该厂5年中产量、产

值、利润统计:

年份	产 量		产 值		利 润	
	(万双)	比上年增长 (%)	(万元)	比上年增长 (%)	(万元)	比上年增长 (%)
1981	4.24		55.99		4.95	
1982	13.57	220.04	175.67	213.75	16.24	228.08
1983	17.01	25.35	270.46	53.96	27.52	69.46
1984	28.95	70.19	482.12	78.26	85.76	211.62
1985	62.98	117.55	1456.01	202	224.71	162.02

至1985年底,吴江皮鞋二厂已发展成拥有9个分厂及2个联营厂的企业群体,从制革、设计、试样开始到运输、销售配套成龙,组成了一个以“达胜”女鞋为拳头产品的皮鞋生产集团。全厂(不包括联营单位)占地79.9亩,建筑面积17,429平方米,拥有固定资产527.35万元,自有流动资金86.07万元,还吸收了外来投资225万元,年末职工人数已达1,691人,1985年总销售额为1,549.21万元。

吴江皮鞋二厂在激烈的市场竞争中,重视市场预测和信息反馈,把“达胜”皮鞋的主要消费对象对准17至27岁的女青年,从产品结构、皮革色彩、品种造型到配件装饰都形成了自己的特色。该厂在经营上千方百计定基地、辟窗口、抓信息,并通过改革逐步走向供产销一体化。他们与省皮革公司、上海服装鞋帽公司及许多大城市的一流商店建立了联营、业务联系。他们以厂为基地,相继成立了“吴江皮革工业公司”和“上

海伟达皮革制品公司”。1985年起，他们又积极租房开店，把生产延伸到市场，做到“工商一体”，既迅速提高了生产能力，又扩大了产品市场覆盖率，提高了企业的经济效益。

（吴江县工艺美术工业局）

〔吴江工艺织造厂〕 吴江工艺织造厂1972年创办。设备是靠当时大厂淘汰下来的6台铁木机，借用了镇上3间80多平方米的小房子作厂房，职工是从各大队抽了22名懂织绸技术的农民，产品是生产劳保用品的粗土布。1973年，从江西购买了20台丝织机，从河南新乡、河北保定买来下脚丝原料，开始织复兴纺、羽纱等产品。1980年，为上海加工特丽纶产品，在上海工艺美术公司的扶助下，开始扩建厂房，增加设备，扩大生产。当年完成产值216.20万元，实现利润42.10万元，上交税金18.96万元。1982年该厂受化纤降价冲击，损失37万多元。至1983年9月才逐渐恢复。1984年，厂房建筑扩展到11,354平方米，丝织机发展到238台，当年产值达到835.05万元，盈利72.75万元，纳税84.28万元。

1985年，吴江工艺织造厂生产管理上提出了4个“一点”（产量每班增一点，质量指标高一点，设备保养好一点，原料消耗省一点）。年底，在经济效益上第一次出现了4个“一”：产值超过1,000万元，达到1,488万元；利润超过100万，达到117.79万元；纳税超过100万，共上缴136万元；职工报酬超过1,000元，达到1,028元，产、利、税的增长速度分别达到了73%、62%和59%。

吴江工艺织造厂10多年来能保持生产的持续发展，其主要原因：一是在品种上不断翻新。近两年推出26个新品种，其中春

秋丁、涤双绉、锦纺缎等产品受到客户热烈欢迎,订货踊跃;1984年3月14日首创日产量万米记录,1985年平均日产超过1.6万米。二是在经营上不断开拓。该厂努力扩大销售渠道,使产品打进北京、上海、天津、四川、江苏等省市级的工艺美术公司,为生产苏绣、蜀绣、湘绣、瓯绣等出口产品的企业提供各种刺绣面料500多万米。三是舍得智力投资、重视人才培养。该厂的领导近几年化了6万多元钱用来提高职工的文化技术素质,建设骨干队伍,培养了包括管理、统计、机修、质检、供销在内的5支骨干队伍,提高了企业素质和企业的应变能力。四是积极发展横向联营。该厂从1980年开始就与上海开展补偿贸易,引进技术和资金。1985年与上海工艺美术公司供销经理部联合创办吴江丝织联营厂,从上海引进资金170万元,目前该厂产品畅销17个省市,与许多老客户形成了固定的联营关系。

1985年,该厂已发展成吴江乡镇企业的骨干厂,占地近40亩,建筑面积14,500平方米,已拥有职工1,413人,固定资产292万元,丝织机301台及其他配套设备145台套,主车间已装上空调。由于工作成绩显著,1985年该厂被市政府授予“企业整顿先进单位”称号。被市、县两级政府命名为市、县两级“文明单位”,4只产品被市乡镇工业局评为优良产品,其中的春华被评为1985年度苏州市优良产品。

〔庙港缫丝厂〕 庙港缫丝厂于1968年创办。它座落在全国政协副主席、社会学家费孝通教授连续50年追访进行社会调查的“江村”——开弦弓村。

庙港缫丝厂开办之初,是由7个大队组成的联合企业,有

立缫车12台，职工48人。1970年，该厂转为乡办厂，至1985年底已是初具规模的乡办企业。占地15亩多，厂房及生活用房2,300多平方米，拥有立缫车120台、2,400绪及煮茧机、复摇车、发电机、锅炉等配套设备，固定资产共56.08万元，有职工381人。1985年年产白厂丝45.95吨，产值213.06万元，创利、税、工资共40多万元。

庙港缫丝厂不仅开办较早，而且渊源久远。早在1923年春，费孝通教授的三姐、实业家费达生女士从日本学成归国，抱着振兴实业，发展蚕丝事业的目的，与同事一道在开弦弓村首创“生丝精制合作社”，同时创办了“实验缫丝厂”。他们向农民宣传栽桑养蚕的新知识，改良蚕的品种，引进了当时较为先进的立缫车，以求提高培桑养蚕的技术，提高蚕丝的产量、质量，为振兴民族工业，推动丝绸工业的发展作了有益的尝试。后来，由于日本帝国主义的侵略，费达生女士等内迁四川，小丝厂也毁于战乱。广大蚕农又陷于“单家独户缫生丝，成年累月出匹绸”的境地。1968年建厂以后，由于10年动乱和“左”的影响，发展缓慢。党的十一届三中全会以后，庙港缫丝厂才得以迅速发展，1985年产量是1978年的6.5倍。

自1981年起，该厂参与了省科委下达的《提高蚕茧出丝率》的科研攻关项目，担任实缫任务。生丝质量平均等级从1980年的1A·79正品率67%，提高到1984年的3A·17正品率95%，被评为苏州市同行业先进。科研项目经过3年试验，也获得成功，被费达生等专家赞为“创国内较大面积蚕茧出丝率先进水平。”1985年的生丝质量更达到了3A·27正品率95%，为吴江发展缫丝生产，提高丝质量积累了成功的经验。



## · 计 量 ·

〔吴江县计量工作概况〕 建国初期的计量制度混乱。吴江地区有市制、公制、英制、斛、斗、升等计量器具，总称为度量衡。

1959年国务院发布了统一计量制度的命令，确定公制为全国的基本计量制度，同时允许保留市制，但对市制中原定16两为1斤，决定改为10两为1斤，当时吴江县也组织实施。

1977年国务院批准的《关于改革中医处方用药计量单位的请示报告》后，吴江县中医处方计量单位市制改为公制，以“克”为计量单位。1981年成立吴江县计量管理所。1983年在黎里镇、同里镇、松陵镇、北厍乡，对1,000多台（件）衡器具开展了普检普修工作。1984年进一步开展了部份长、热、力的计量器具（其中：天平、砝码、压力表、温度计以及各种地、台、案秤）16,885台（件）的检定业务，维护了国家、集体、个人三者利益，逐步加强了计量管理工作。

按国家规定，现代计量分为：长度、温度、力学、电磁学、无线电、时间频率、光学、声学、放射性、化学10大类。全县目前只能开展3大类，在3大类中，也仅是一小部份的计量测试。现已建立标准器5种，其精度、等级在二等及二等以下。

〔1985年计量工作〕 1、坚持三服务观点，为基层服务。1985年深入到42个工厂企业单位，上门开展了衡器，压力表，温度计、长度（委托检定）共31381台（件）的检定业务。对11个重点乡镇工厂单位进行技术辅导，全部进行了计量考核，使他



们获得创市优质产品的基础。在丝绸行业中，首先对新联、新生、新华、新民、吴江染厂，逐厂进行了计量技术咨询服务，全部获得市局考核验收的二级计量定级，省局发给合格证书。在机电系统中有吴江开关厂、吴江电机厂，均给予咨询服务，並组织进行计量工作审查、考核，获得三级计量定级，由市标准计量局发给合格证书。使这些单位在创国优、部优、省市优质产品中具备了条件，奠定了科学生产技术基础工作。1985年在全国绸缎实物评比中，5个二级计量合格单位中的产品质量，获得了2个第一，3个第二，1个第三，其中：新联、新华丝织厂的4101素绉缎为吴江县争得第三块银牌。

2、方便基层群众，开展计量器具检修业务。为了解决社会上的公用计量器具，特别是木杆秤的修制困难，组织了有证个体修理秤工10名，其中：本县有5名，来自浙江的有5名，分别安排在松陵镇、盛泽镇、同里镇、震泽镇、黎里镇、平望镇、芦墟镇、南麻乡、横扇乡、铜罗乡设摊检修，进行了不定期的抽查，以确保个体户秤工检修质量。对长度3大件〈游标卡尺、千分尺、百分表〉的检修，涉及到全县的各工厂企业，面广量大。原来对长度检修都是送外省外县，既影响生产，又在时间上不能保证，为方便基层单位，计量所选择了盛泽的吴江织针厂，同里的吴江电机厂，根据该厂的技术力量和设备条件，委托他们肩负全县的长度计量器具的检修业务，方便了基层生产单位。

3、巩固计量验收成果。1985年对已定级的工厂企业单位，达到周期检测率的要求。同时，对31381台（件）计量器具进行了检定，达到加强监督管理的目的，效果良好。

4、加强计量工作管理，把计量管理工作纳入到法制管理

轨道。1985年通过计量审查、考核、验收、促使企业加强了计量工作，配备了计量人员和器具。全县已建计量室的工厂企业，有吴江新生、新华、新联、新民、吴江染厂、吴江开关厂、吴江电机厂、吴江缝纫机分厂等24个单位。配备专职计量人员有56人，其中有21人参加计量培训及考核，取得了计量检修证书。1986年7月1日实施“计量法”，为进一步加强计量管理和监督，对计量器具的管理，特别是对人民生活、健康密切相关的商业贸易、医疗卫生等方面的计量器具列为强制性管理，为开展多项性计量器具检定业务而努力。

### (计量管理所)



## · 交 通 ·

### 〔解放前吴江县交通运输简况〕

1、漕运。据清乾隆11年（1746年）《吴江县志》关于漕运记载：明朝“宣德六年（公元1431年）起运米四十三万九千四百九十七石有奇”，分运北京各寺，南京各卫、淮安府、徐州，临清仓及苏州、太仓、镇河各卫。

2、货船与航船。1936年（民国25年）4月县公安局向上呈送船舶调查表反映，当时境内有客货兼营的航船82只，装货船45只，商船8只，无固定航线临时受雇的摇客送货小船54只。货船活动于江、浙、沪及毗邻地区，从事运输与贩卖经营。航船发展最盛时间是1946年（民国35年）6月。据统计全县有航船138艘之多。

3、轮船客运。1906年（清光绪32年）由上海裕青洪记轮局开行上海～同里班，县境内开始有轮船行驶。1936年（民国25年）县政府统计，行驶和途经本县的客班轮船有48艘之多。1947年（民国36年）调查，全县有客轮70班。

4、公路客运。1933年（民国22年）6月15日，省建设厅苏嘉路办事处开始经营苏州～吴江公路汽车客运，这是县内的汽车运输的开始。至12月，境内苏嘉线通车，设吴江、吴南、八坼、平望、盛泽车站。1936年（民国25年）5月转由苏嘉路长途汽车公司经营。1936年（民国25年）7月湖嘉长途汽车公司经营平望～南浔公路汽车客运，境内设平望、梅堰、震泽车站。同时与苏嘉路长途汽车公司合并成立“湖嘉、苏嘉两路长途汽车股份有限公司”，由此二线贯通，旅客不必再在平望换

车。抗战时被日商霸占经营。解放初苏嘉、平湖两线由苏嘉湖长途汽车公司经营。1946年（民国35年）5月平望合记汽车公司（负责人应淑珍）经营平望至黎里汽车客运，备汽车1辆，客座30，票价每位500元，每天往返6个班次，这是县境内的唯一一家汽车运输业。

5、铁路运输。1936年（民国25年）7月15日苏嘉铁路筑成正式通车营业，由沪杭甬铁路局沪杭段管理。县境内设吴江、八坼、平望、盛泽4个车站。每日行驶客、货混合列车4对。1937年（民国26年）改行驶客货混合列车3对和客车1对，全线客货运输稀少。11月日军占领平望车站前铁路停止运行，后为日伪华中铁道有限公司经营，每日行驶客、货混合列车3对。据1941年4~5月统计，境内4站客运5.2万人次，货运0.2万吨，客运盛泽最高，货运平望最多。1944年6月沿线主要器材被日军拆除，全线废弃，该线前后运行时间总共不足8年。

〔建国以来交通运输发展变化〕 1951年3月6日吴江县人民政府船舶管理所成立，结束了历史上民船运输自揽货源、自由经营的状况。根据上级制定的方针政策和颁发的规定办法，从开始组织民船实行统一掌握船只分配货源，到对民间运输业（包括装卸搬运和汽车运输）的组织、生产、计划、工具、设备、财务、材料、技术措施，职工福利和收益分配等等实施全面管理，使民间运输逐步纳入国家计划轨道。

1、客运的增减。解放初境内的旅客运输除苏嘉、平湖两线汽车客运外，其余均依靠航班船和过境停靠的轮船。1952年境内航船客运量为5万人次，客运周转量为67.8万人公里。以

后20年内，除航线增减和调整的变化外，其旅客运量基本维持在5万人次上下。1965年航船试行安装小马力机和小马力机船拖带。改变偏僻乡村的人员流动，从1972年至1975年的4年内，客运量迅猛增至33.9万人次，周转量增至284万人公里，全县乡乡通客班船。1980年起县乡公路逐条通车，水运旅客逐渐向陆运转移，客运量有所影响，部分客班船转向货运，航线撤并。1985年只剩机动客班船4条61马力302客位，运行在平望～溪港、芦墟～昆山县周庄、震泽～铜乡县乌镇三条航线上。

2、货运的增长。1952年境内自航木帆船399艘，3,957.27吨，完成年货运量17.9万吨，周转量1,109.9万吨公里。随着国民经济的恢复建设和发展，木帆船的合作化组织，货运量逐年上升。3年“大跃进”大炼钢铁，矿石建材运量突增。接着国民经济进行调整，使运输大幅度地下降。1964年运输开始上升，运输船舶数量和吨位增加，1967年504艘、996匹马力、8,451.76吨船完成年货运量72.2万吨，周转量4,785.6万吨公里。“文革”10年，虽受“四人帮”的破坏和干扰。但运输工人坚持生产，保持货物运输的畅通，除个别年份有下降外，仍保持增长速度。1976年473艘、2,719匹马力、10,651吨船完成年货运量95.4万吨，周转量8,996.8万吨公里。交通局成立货车运输队，填补境内汽车货运的空白。党的十一届三中全会使交通运输大力发展，货运稳步增长。1985年水上货运达历年最高水平，运量14,272万吨，是1952年的7.97倍。周转量16,481.9万吨公里，是1952年的14.85倍，汽车货运完成货运量1.76万吨，周转量361万吨公里，分别是水运的1.23%和2.19%。年末货运船舶388艘、3,481马力、15,133吨位，货车17辆103吨位。

3、运输效率提高。解放初，境内运输船舶都为自航木帆

船。1952年，船舶吨位年产量仅280.47吨公里。1956年成立长桥运输合作新组织，为木帆船机械化、拖带化提供经济基础和工具条件。1959年县运输船附属工场利用废旧引擎自建第一艘木质拖轮“卫星”号下水。1966年自航木帆船开始安装小马力机。此时货拖马力年产量45,682吨公里，货驳吨位年产量8,649吨公里，小马力拖带船马力年产量6,757.6吨公里，自航木帆船吨位年产量增加到4,048吨公里。“文革”后期货拖马力增加，货驳吨位扩大，至1978年国家实行“调整、改革、整顿、提高”的方针，使运输出现船大货零，机动船拖带与货驳吨位失调，运输效率有所下降。1980年起调整货拖马力、货驳吨位，增加小马力货船，运输效率逐步提高。1985年货拖马力年产量63,151吨公里，货驳吨位年产量11,813吨公里，小马力拖带船马力年产量31,311吨公里，分别是1966年的1.38倍、1.47倍、4.63倍。被小马力拖带的驳船吨位年产量8,719吨，自航木帆船已成为历史。

4、乡村和个体运输的起伏。个体运输船经1956年的合作化和1958年的人民公社化运动，绝大部分加入运输合作社组织。1958年贯彻“全民办交通”方针，全县抽调一部分农船组织“社办”或“队办”的运输专业队，当时其机械化程度和船舶吨位均超过县运输合作社，全年完成货物达16.08万吨。1960年国民经济调整，社队办运输大部分下放，剩余部分在“文革”时作“资本主义尾巴”受到批判，大多停业务农。党的十一届三中全会后，在允许非专业、个体搞运输的政策下，乡村和个体运输又发展起来，特别是个体的小马力机船和手扶拖拉机运输更是迅速发展。1985年计已发运输许可证的乡村个体运输户4,668户，其中经营载货汽车38户，载客汽车4户，拖拉机90户，

机动船和挂浆机船3,462户,年旅客运输量4.68万人次,60.5万人公里,货物运输量173.73万吨,7,362.9万吨公里。县内运输和短驳,乡村客运大部分由他们承运,专业运输船已退出这运输阵地,他们已成为县运输的一支重要力量。

5、货物吞吐量、操作量的上升。解放初货物的装卸搬运仍是依靠肩挑人扛。1958年进行搬运工具革新,自制“三轮反场机,木质手推车”之类的简易运输车子,开始减轻搬运工人的劳动强度,提高装卸效率,1965年操作量114.75万吨。“文革”前期对码头进行改造,1971年全县粮库码头水泥化达67%,在全县8个港口,18个较大的工厂企业和物资仓库的码头设置升降机、输送机、推仓机。1973年装卸机械化和半机械化操作程度达58.2%,使装卸用吊车,推送有输送、集运车子送。年操作量增至163.24万吨,吞吐量138.24万吨。并开始添置卡车、机动板车、手扶拖拉机、小马力机动船和货驳船。1978年根据“以港养港、以港建港”的政策,有计划进地行港口、码头建设,建造盛泽3000吨货量的码头,自制浮吊,完善码头的起重,输送机械设备。1985年,港口操作机械化程度49.5%,半机械化程度21.88%,年操作量233.3万吨,吞吐量149.63万吨,自有码头3座,起重机械84台,输送机械62台。

6、农村公共汽车的开辟。1980年以前,县内的苏嘉、平湖和青平公路汽车客运均非本县经营。1980年起县乡公路逐条通车,县开始成立汽车运输公司,2月12日经营吴江~同里的农公客运,1982年根据“发挥优势、促进联合”的政策,县的汽车客运与苏州地区汽车运输公司联营,至1984年9月,全县乡乡通客车,1985年5月市(即地区)汽车运输公司与县客车联营,县重新经营境内的农公汽车客运,以吴江县城为中心,每日由县



城发往各乡镇站点班次近50个，基本构通城乡之间的旅客往来，解决群众乘车难的情况，至年底旅客运量179万人次，周转量3,540.6万人公里，年末县公共汽车公司拥有客车33辆1,965座位。

7、经济效益的显著。1955年成立水上木帆船运输合作社，运输营收逐年上升。1965年将运输、装卸合作社的“毛营收”比例分配改为“纯收益”分配制度，改变“社员收入高、成本开支大、公共积累少”的企业亏损现象。随着运输、装卸机械化程度的提高，营收大幅度地增长，产生“富个人、穷集体、损国家”的局面。1972年营收达356.31万元，实现利润28.5万元，百元营收利润仅8元。1974年和1975年对装卸和运输企业试行“基本工资加计件分配办法”，摆正了国家、集体和个人三者关系。1979年全县水陆运输和装卸营收达564.84万元，利润总额69.23万元，百元营收利润提高到12.26元。1980年起，水运企业采取适应货源变化，调整船队，使拖带马力和货驳吨位合理拖带，更新木质船水泥船为钢质船，提高运输工具的素质等措施，营收和利润持续上升。1983年水陆和装卸营收共829.93万元，利润总额141.19万元，营收利润17.01万元。其中水运利润突破百万元大关，水运营收和利润占全部的73.93%和71.58%。在“搞活经济”政策指导下，运输和装卸企业全部实行经济责任制，在坚持主业的前提下，积极发展多种经营提高企业活力。1985年全部营收总计1,935.14万元，利润210.71万元，其中水陆运输和装卸的营收和利润总额1,370.33万元和172.23万元，均是历史最高水平。

是，营源丰富县已同公融至丰洋（文武同）市居6中301，幸  
是由日供，心中决疑县工吴即，至著平路公外由内起营滋待重

(一) 旅客运输情况表

单位: 万人次、万吨公里

年 份	水 上 运 输		汽 车 运 输	
	运 量	周转量	运 量	周转量
1952	5.08	67.79		
1965	4.85	38.15		
1971	5.21	45.59		
1972	9.28	97.		
1975	33.92	284.06		
1980	36.86	328.60	31.83	389.50
1985	34.43	264.20	179.	3540.60

(二) 货物运输情况表

单位: 万吨、万吨公里

年 份	水 运		汽 车	
	运 量	周转量	运 量	周转量
1952	17.9	1109.9		
1958	51.58	2511.66		
1961	36.3	2396.9		
1966	69.67	4199.2		
1977	103.00	9074.3	0.55	78.25

续 表

年 份	水	运	汽	车
	运 量	周转量	运 量	周转量
1980	112.48	11736.6	1.33	195.1
1983	131.7	1411.00	1.77	276.4
1985	142.72	16481.9	1.76	361.0

(三) 重点运输物资分类情况表 单位: 万吨

年 份	粮 食	煤 炭	矿建材料
1952	10.32		5.64
1958	22.70	2.31	19.09
1961	15.35	2.75	4.26
1966	17.40	5	14.79
1973	24.50	10.71	25.65
1977	16.84	17.25	24.6
1980	18.63	18.22	31.1
1985	12.14	29.34	56.84
1987	33.0	8.4708	00.801

(四) 港口操作量、吞吐量情况表

单位: 万吨

年 份	操 作 量	吞 吐 量
1957	52.31	
1966	121.36	
1973	163.24	138.24
1978	170.46	116.33
1984	202.82	147.38
1985	233.3	149.63

(五) 运输装卸企业经营和固定资产情况

单位: 万元

年份	水			运		汽		运	港口装卸	
	营收	利润	固定资产	营收	利润	营收	利润		营收	利润
1975	318.79	20.37	99.12						121.48	27.10
										142.86
1979	387.11	31.41	655.45	33.5	7.1			36.7	144.23	142.86
1983	613.57	101.06	963.15	59.63	15.5			165.92	156.73	177.82
1985	738.98	111.93	1241.9	151.58	12.75			221.1	263.69	207.1

注: 1、固定资产均为原值

2、1979年汽运固定资产未包括汽车修理厂24.87万元。

### 〔1985年交通运输事业新成绩〕

水运方面：货运量142.74万吨，比上年增长1.41%；货运周转量16,476.3万吨公里，比上年增长3.24%；营收961.71万元，比上年增长27.37%；利润总额112.8万元，比上年减少3.24%。

港口装卸方面：操作量233.3万吨，比上年增长15.03%；吞吐量149.63万吨，比上年增长1.53%；港口营收289.36万元，比上年增长34.9%；港口利润41.7万元，比上年增长21.9%。

汽车运输方面：货运量1.75万吨，货运周转量361.07万吨公里，客运量87.49万人次，客运周转量3,540.56万人公里，营收151.58万元，利润12.75万元。

联运服务方面：（从1985年6月1日起至12月31日止）货运量3.89万吨，货运周转量196.6万吨公里，营收（服务费、代理费）10,959.76元，利润3,070.84元，代征税金、交通规费11,886.43元，为船户代收代结运杂费19.63万元。

另外，还抓了运输工具的更新改造，到1985年底止，吴江县1,500吨专业水运工具中，钢质船比例已达到76%，水泥船占16.9%，木质船仅余7.1%，同时，注意船型结构的大中小配套，以适应各种运输任务的需要，特别是小批量多品种的乡镇工业的需要，1985年增加单机12艘，350吨，168马力和水泥驳2艘44吨。

县乡公路：完成了盛坛支线2.2公里接通工程，经验收合格，使坛丘汽车与干线公路网接通。完成了南麻至坛丘6公里

断头公路的勘察设计放样工作，全线桥梁工作已完成50%。路基土方工程基本结束，进行了县乡公路的分段养护试点准备工作，即震泽至庙港的试点。

干线公路：完成水毁抢修10公里，完成了青平线改建7公里（新铺油路），进度和质量都获得好评。完成中修罩面干线5.8公里（平南线2.3公里，十苏王线3.5公里）。支线5公里（平横线），完成十苏王线（42公里）拓宽工程的测量和设计放样工作。

航道：完成大运河八圻切角工程的跨年度工程。共挖土方近12,000立方米，建筑驳岸265米，申湖线震泽双阳拓宽工程桥梁，驳岸（600米），拆迁、疏浚等工程已基本完成，基本做到60多万工程当年投资当年受益；修筑大运河驳岸3.8公里，航道疏浚完成土方5.45万方。

桥梁：新建和扩建公路桥4座（其中干线1座/33.2米，县乡公路3座）新建航道桥4座（干线2座，支线2座）完成修建农桥138座，计1,648米。

### 1985年专副业运输完成客货运输量

	货物运输量		旅客运输量	
	货 运 (吨)	货运周转量 (吨公里)	客 运 量 (人次)	客运周转量 (人公里)
县专业运输企业	1444900	168429000	2134300	38047900
非专业运输企业	2039600	64476000	46800	605000
个 体 联 户	1737300	73629000		
合 计	5221800	306534000	2181100	38652900

### 1985年货物运输量完成情况

	货 运 量 (万吨)	货运周转量 (万吨公里)
合 计	144.48	16842.9
航 运 公 司	142.72	16481.9
汽 车 公 司	1.76	361

### 1985年交通运输营业收入利润情况

	营业收入 (万吨)	利 润 (万吨)
合 计	1084.51	124.68
航 运 公 司	932.93	111.93
汽 车 公 司	151.58	12.75



## · 邮 电 ·

〔邮电发展历史概况〕 1949年5月吴江解放时，邮电通信事业家底十分薄弱。设备陈旧简陋，邮电分支机构稀少，服务网点狭小，留下来仅是一副设备破旧的烂摊子。县城里仅有一部40门小交换机。农村6个大集镇仅有小交换机5部170门，黎里、芦墟两集镇尚无公办通信机构，全县46万人口共有电话机143部，平均每百人拥有电话机0.03部，电报仅靠电话传递，业务量极少。每年平均每两百人只拍发一张电报，长途电话平均每百人挂发4张，长途电路6条，电缆2.45皮长公里，邮路总长度为227公里，邮件传输大部分靠民船接送，投递工作单靠人力步行，当时邮电运输交通工具仅有自行车2辆，报刊发行尚无此业务，仅靠社会上小商小贩出售少许零星报刊。全县邮电通信固定资产只有22.8万元，业务收入只有16.2万元，通信能力十分低劣。1959年全年邮电业务收入30.2万元，固定资产上升到34万元，交换机发展到36部1,380门，电话机总数达937只，平均每百人有电话机0.17部，长途电话6条。县内中继线27条，拍发电报平均每百人为2.2张，挂发长途电话每百人为8.7张，邮路总长度为1,480公里，报刊发行总数为387.4万份，信函为117.2万件，邮电交通运输工具有机器脚踏车1辆，自行车15辆，自办邮电通信机构11处，社办邮电服务机构全县各人民公社相继建立。3年自然灾害，邮电事业发展受到了严重影响。自1963年至1965年的国民经济调整后，国民经济发展稍有转机。到文化大革命结束的1976年，全年的邮电业务收入为49.5万元，全县邮电固定资产111.6万元，交换机55部3,227门，电

话机总数2,527部,平均每百人为0.36部,架空明线1,315对公里,电缆37.9皮长公里,长途电路11条,平均每百人挂发长途电话19.8张,拍发电报平均每百人为9张。县内中继线40条,全县邮路总长度3,253公里,出口信函181.2万件,报刊发行706万份。从数据的变化不难看出自1959年到1976年前后,历经17年时间,发展速度较缓慢,业务收入仅增加0.65倍,固定资产增加2.22倍,但邮电服务范围却不断延伸和扩大,电话用户增长1.69倍,邮路增加1.19倍。1978年党的十一届三中全会后邮电通信事业迅猛发展。先后在县局盛泽、震泽、平望、黎里、北厍、屯村、菀坪、八都等支局相继建造邮电通信生产楼,交换机进行扩容,自1976年至1984年8年间共新造生产生活用房10,917.20平方米,占全县邮电房屋总面积66.8%,生产场地得到改善,机器设备得到更新並引用新技术。继1981年在全国邮电系统率先使用第一套吴江至盛泽60路微波后,盛泽支局又于1983年在全县第一个使用1,000门纵横制自动电话,各个大集镇邮电支局使用了自动包裹收寄机,使邮电通信能力得到显著的提高。1984年全县邮电业务收入227.4万元,为1976年的4.6倍;固定资产459.3万元,为1976年的4.1倍;交换机发展至82部7,780门,电话机总数5,171部,平均每百人拥有0.71部,架空明线1981公里,电缆274.7皮长公里,长途电路49条,县内中继线96条,平均每百人挂发长途电话59张,每百人拍发电报20张,全县邮路总长度为3,778公里。出口信函217.3万件,发行报刊1,598.5万份,各种邮电业务以惊人的速度向上发展,邮电服务网点和服务范围不断延伸和扩大,职工的业务素质和文化素质不断提高,已建立一支包括工程技术人员35名在内的558人邮电职工队伍,使邮电通信事业已发展成初具规

模並有一定现代设备的通信网络。

〔1985年邮电通信新成就〕 1985年的各项邮电通信任务胜利完成，超额完成全年财务收入计划。1985年业务收入计划数为272万元，实际完成356万元，超额30.88%。北库支局500门HJD82—1型时分制全电子自动交换机安装工程从签订协议到开通使用，前后仅用了80多天时间就完成了任务。电话机放装，扩大了通信能力，使1985年内共新装话机869部。全县有震泽、平望、同里、黎里、芦墟等15个支局的交换机进行了扩容，改造总机容量已由1984年的6,720门提高到8,220门，新增中继电路30条，直达传真电报电路一条。电传机由6部增至13部，加快了电报的传输速度。新装3路载波机8部，12路载波机1部，使全县农村通信能力有大幅度增长。

# 农业水利

## 农业水利

## · 综 述 ·

〔粮油生产概况〕 粮油生产历来是吴江县农业生产的主要组成部分。由于吴江的气候资源、耕作结构、经济条件和原有习惯，吴江的粮油生产以三麦、水稻、油菜为主，间有少量的薯类、豆科作物。

建国以来，随着生产条件的改善，国需民食的增加，特别是近几年农村商品生产的发展，吴江县的种植制度、栽培技术和生产水平发生了变化。

1. 耕作制度在探索中趋于合理。吴江县解放初期以单季稻为主，1956年试种双季稻，1964年试种三熟制，复种指数不断提高。70年代，三麦、油菜、双季稻、绿肥种植面积都有扩大，形成一年三熟及两年五熟并存的双三熟耕作制度。1977年为复种指数最高年，达270.3%。近几年双季稻面积在调整中有了缩减，但由于扩大了麦、菜面积，复种指数仍在220~250%。

2. 耕作栽培水平不断提高。精耕细作是吴江农业的传统。农业部门不断改革农业技术，推广适用农艺措施。水秧田改为通气秧田，水育秧改为湿润育秧，提高了秧田素质。自1978年开始，吴江县农业局组织人员通过144组试验及示范对比，100多项次的肥料、灭草、播量、播期等辅助试验，历时7年总结出基本配套的三麦免耕新技术。83年得到省农林厅科学技术改进三等奖，85年由省科委申报了国家级科学技术进步奖，并由点到面进行了推广，大力推广了除草剂的使用技术，取得了较明显的经济效益和社会效益。

——农业部门通过多种途径培训推广栽培技术，提高了农民科

学种田水平，粮油生产栽培技术的推广工作已初步系列化、制度化。

3. 水稻在粮食生产中的重要地位。建国以来，各个时期粮食产量构成情况是：1949年稻谷产量占粮食总产量的96.3%，50年代占95%，60年代占92%，70年代占91%，80年代以来，虽因麦子面积扩大，水稻所占比重有所下降，但在粮食总产量中仍占主导地位，80~85年稻谷产量平均占粮食总产量的84%。

4. 生产水平逐年上升，商品率较高。粮食年产量，50年代平均为51,960万斤，比49年增长50.6%，60年代为68,612万斤，比50年代增长32%。70年代平均为99,273万斤，比60年代增长44.7%。80~85年平均为104,406万斤，最高的84年粮食年产量128,310万斤。油菜籽年产量，50年代857万斤；60年代1,147万斤；70年代2,621万斤，分别比50年代增长33.8%、205.8%，80~85年平均总产达6,395万斤。粮油作物的单产水平均有很大提高（见附表）。

粮油作物单产情况

年代	作物 (斤)	三麦 (斤)	油菜 (斤)	水稻 (斤)	其 中			粮食 单产
					早稻	单季稻	后季稻	
1949年	55	40	330			330		335.6
50年代	91.6	54.8	486.5	382.8	480	214.3	514.0	
60年代	182.5	83.3	702	530.8	634	393.8	765.4	
70年代	271.7	160.4	987.6	626	816	499.4	1099	
80~85	457.6	231.7	983.3	677.2	773.8	510.9	1174.9	

粮食商品率：49年为52.2%，50年代为50.2%，60年代为50.8%，70年代为42.9%，80~85年平均为30.05%。

油菜籽商品率：70年代为60.05%，80~85年为60.9%。

在巩固和发展种植业结构调整成果中，吴江县的粮油生产将立足本地优势，面向国内外市场，攻单产、攻品质、攻资源开发，提供更多优质粮油产品，提高农业生产的综合效益，增加农民收入。

### 1985年主要粮食作物播种面积和产量

作物名称	播种面积(万)	单产(斤)	总产(万)
三 麦	37.94	387.7	14708.81
水 稻	84.79	967.7	82050.73
其中：			
早 稻	31.34	703.6	22048.37
单季稻	44.29	764.4	33857.01
后季稻	40.5	645.6	26145.35

### 1985年农业总产值增长情况

年 代	年平均农业产值 (万元)
49年	7156.7
50年代	10656.5
60年代	14030.1
70年代	19342.1

续表

80~85年平均数

22320.2(其中84年为  
27440.10)

85年

23310.34

〔农村经济体制改革更趋深入〕 吴江县的农村改革，从建立生产责任制入手，先后出现过包工到组，定额到人，包产到组，联利计酬，专业承包，联产到劳，统分结合，包干分配等形式。经过群众性的对比筛选，于1983年全面实行了以统分结合，包干分配为内容的家庭联产承包责任制。这种责任制形式，克服了长期以来农村经济管理体制存在的集中过多、统得过死，收益分配上搞平均主义的弊病，大大激发了农户的生产积极性和创造精神，推动了农工商各业的发展。1983年，吴江县按照中央和省市的部署，由点到面地对23个人民公社进行了政社分设的体制改革，新建立的乡政府专门负责基层政权工作，新组建的经济联合委员会成为乡村各个经济组织的联合组织，负责协调各业生产，落实和结算各项责任制。政社分设以后，乡村两级服务体系开始形成，为合作企业和家庭经济提供了越来越多的产前产后种种服务，促进了商品经济的发展。

1985年进入了第二步改革——调整产业结构。即按照中央对沿海经济发达地区提出的“贸工农”方针的要求，在种植业内部调减了粮食复种指数，扩大了经济作物面积；在农业内部，根据吴江的优势，发展了林牧副渔，努力把吴江办成鱼米之乡、丝绸之乡、畜禽之乡、蔬果之乡；在农村经济内部，除了努力发展农业和多种经营外，还大力发展乡村工业。与此相适应，全县按中央文件精神，改革了农产品统派购制度，对粮食、油料、



生豬、蚕茧等农产品实行合同订购，订购以外的产品，农民可以自行加工，自己销售；其他农产品实行市场收购，价格放开，随行就市。这样，把市场机制进一步引入农村经营，给农村发展商品经济注入了新的活力。1985年全县共涌现各种商品生产的专业户1,713户，新经济联合体191个。随着商品经济的发展，要求社会化服务体系更加健全，这又促进了农村合作制的发展。由此，农村经济体制的改革正随着商品经济和合作经济的同步发展而日趋深入。

（蒋坤永）

〔农业生产成本下降〕 吴江县农村“六五”期间（1981年至1985年）部分调整了生产关系，对生产力的发展起了有力的促进作用。突出表现在，农民的生产积极性大大提高，对种养业活劳动和物化劳动的投入注意适时适量和效果，因而生产成本大大下降。据农本核算点记载，1985年，平均每亩田投入活劳动36.5个工，比实行家庭联产承包前的1982年下降62.7%，投入物化劳动77.66元，比1982年下降12.7%。

（马少峰 蒋坤永）

〔农民收入增加、生活改善〕 1985年农村经济由于除了两个经营项目（粮食总产量、肥猪出栏数）比上年减少以外，其他农林牧副渔、工商运建服都有发展，因而农民收入继续有较大幅度的增加。根据各乡年报资料汇总，全县1985年农业人口62.74万人，平均每人年纯收入664.60元，比上年570.60元增加16.4%，比1980年266.96元增加1.48倍。随着收入的增加，农民生活显著改善。毛料、西服、皮鞋等衣着在农村已相当普遍，鱼肉禽蛋成了日常菜肴，“六五”期间，共有6.5万

农户建新屋18.8万间，其中楼房占24%，农民人均住房面积由1980年的19平方米增加到24.6平方米；吴江农村共有自行车14万辆，比1980年增长13倍，收音机、缝纫机、手表等已经普及，电视机有1万多台。85年底，全县农民储蓄金额为7,645万元，户均500元。

(蒋坤永)

〔农村劳力在产业间的分布状况〕 1985年全县农村劳动力39.61万个，比上年增长1.2%。其中，从事农林牧副渔等第一产业的劳力为19.75万个，占50%，比上年减少12.7%；从事工业和建筑业等第二产业的劳力为15.08万个，占38%，比上年增长12.2%；从事文教卫生、商业、饮食、服务等第三产业的劳力为4.78万个，占12%，比上年增长104%。这表明，全县的第二、第三产业呈发展的趋势，农村劳动力正向这些方面转移。

(蒋坤永)

## · 种 植 业 ·

### 〔1985年种植业结构调整情况〕

1. 粮食总产增加。1980年~1985年的5年间，虽然粮田面积由90.04万亩，减少为84.79万亩，下降5.8%，但由于实行集约经营，粮食总产由9.29亿斤，增加到9.73亿斤，增长了4.7%，粮食年单产由1980年的1,031.7斤，增加到1985年的1,147斤，增长11.3%，其中产量最高的1984年粮食总产达到12.83亿斤，年亩产1,440斤。

2. 种植业产品增加。除粮食外, (80年与85年相比) 油菜籽由4,288.94万斤, 增加为8,613.75万斤, 增长110%, 年均递增14.97%; 蔬菜由260.3万担, 增加为915万担, 增长250.8%; 西瓜由8.68万担增加到88.5万担, 增长9倍多, 水生作物也有所增加。

3. 种植业产值增加。1985年达23,310.3万元(均按80年不变价计算,下同), 比1980年的18,705万元, 增长24.6%, 平均每亩耕地产值240元, 比1980年的193.60元, 增长23.9%。

4. 劳动生产率提高。调整前的1980年, 从事种植业的劳动力27.64万人, 占农村劳力的75.2%, 调整中的1985年, 从事农业的为16.77万人, 占农村劳动力总数的42.3%。劳动生产粮食由3,360斤增加为5,800斤, 增长72.6%, 劳动种植业产值由676.70元, 增加到1,390元, 增长1倍多。

5. 农田生态环境改善。因种植业结构调整, 改部分水改旱为旱改水三熟制, 浸水时间缩短, 加上秸秆、瓜藤回田增加, 耕作方法改进, 土壤理化性状有所改善。80年土壤普查到85年典型调整, 5年间, 平均耕层厚度增加了0.35厘米, 有机质含量由3.04%增加为3.27%; 全氮含量由0.181%增加为0.187%; 碳解氮由146.7pPM, 增加为161.56PPM, 全磷由0.0946%, 提高为0.108%, 速效磷由7.83PPM增加到8.69PPM, 仅速效钾一次有所下降, 容重由1.086克/cm, 下降为1.55克/cm。

6. 推动了多种经营的发展。一方面退耕还渔、退耕还桑, 另一方面粮多、畜多、鱼多、禽多, 农业全面发展。农业产值有了新的突破。

### 〔发展中的油菜生产〕

50年代实种平均15.8万亩，单产54.8斤，总产857.29万斤；60年代实种平均13.5万亩，单产83.3斤，比50年代增52%；总产1147.68万斤，比50年代增33.87%。70年代实种平均16.16万亩，单产160.4斤，比60年代增92.5%；总产2,621.83万斤，比60年代增加1.28倍。80年代6年（80~85年）实种平均27.6万亩，单产231.7斤，比70年代增44.5%；总产6,395.92万斤，比70年代增1.44倍。

1985年是80年代6年中的中等水平年。全县实种37.43万亩，比1984年增加14.54万亩，比历史最多的1982年32.45万亩增加4.98万亩，单产231.2斤，比70年代平均增69.8斤，比60年代增146.9斤，比50年代增175.4斤。总产8,613.75万斤，比70年代增2.28倍，比60年代增6.5倍，比50年代增10倍以上。

### · 多种经营 ·

〔发展速度加快，收入成倍增长〕1985年全县多种经营收入达40,744.05万元，比1984年25,939.55万元增加14,804.5万元，增长57.07%。比1980年增加9,105.6万元（其中集体副业收入5,776.53万元，家庭副业收入4,326万元），增长347.5%。

种植业、养殖业中产量增长幅度最大的主要项目是：兔毛生产量366.65吨，比1984年189.8吨增加176.75吨，增长93.1%。比1980年144.5吨增长154%。

牛奶产量727.95吨，比1984年230.15吨增加497.8吨，增长216.3%。比1980年85.75吨增长749%。

水产品总产27,100吨，比1984年18,060吨增加9,040吨，

增长50.06%，比1980年6,860吨增长295%。

家禽出售数414.66万只，比1984年284.57万只增加130.09万只，增长45.7%。比1980年60.52万只增长585%。

水果总产992.1吨，比1984年868.8吨增加123.3吨，增长14.2%。比1980年752吨增长31.9%。

蚕茧总产4,709.95吨，比1984年3,473.3吨增加1,236.65吨，增长35.6%。比1980年3,350.8吨，增长40.56%。

猪肉产量22,020吨，比1984年20,525吨增加191吨，增长7.28%。比1980年18,740吨增长17.5%。

〔产业结构日趋合理，项目关系逐步协调〕 吴江县从实际出发，积极调整农村产业结构，调整土地的耕作制度，逐步向优质、高产、多样化、集体化方向发展。主要是调整种植业结构，适当压缩粮田种植面积，扩大经济作物。首先是粮田改桑，全县有20个乡，290个村，2,244个生产队，47,460户农户粮田，改桑26,091.8亩。其次是粮田改果，在3,760亩粮田中改种柑桔。使柑桔保存面积达8,284亩，果树保存面积达10,950亩。再次是利用围垦荡田和低洼场田开挖鱼池，退耕还渔，共开挖鱼池2.15万亩。使全县内塘面积增加到5.87万亩。四是大力推广稻田套夹种。利用一季茬口，套种夹种经济作物。全县粮田套夹种面积有3.26万亩。

〔合作经济内部的服务体系日益壮大〕 乡镇多服公司及其下属实体共211个，有职工4,079人。其中副业生产场圃75个，年总产值1,431.16万元，利润258.21万元。经营服务性实体106个，营业额3,522.49万元，利润215.63万元。工业企业30个，总产值613.46万元，利润64.37万元。

## 〔实现多种经营专业化、商品化和现代化〕 农村多种经

营专业户共1,648户，其中经济作物专业户12户，林果44户，畜牧业345户，渔业344户，手工业240户，运输业502户，建筑业26户，商饮服务业101户，其他34户。总收入在万元以上的有874户，纯收入万元以上有239户。全县还有多种经营联合体224个。

### （多管局）

〔解放前后吴江县蚕桑的发展概况〕 吴江县栽桑养蚕历史悠久。1931年产茧量达68,000担，后遭受日本帝国主义侵略及官僚资本的压榨，到解放前夕，桑丝事业日趋衰落，桑园面积虽有72,000多亩，而总产茧仅22,000多担。

解放以来，在党和政府“大力恢复，积极发展”的方针指引下，对蚕农发放大量贷款和实行其他扶持，1950年，政府发放桑苗315,500株，又发放春蚕种贷款57,565.5张，秋蚕种贷款3,220.5张。1954年发动群众嫁接桑苗99,587株，成活率达77.9%。至1956年蚕茧总产达三万八千〇二十一担八十七斤八两。

3年自然灾害期间，蚕桑生产受到极大影响，桑树大片败坏，1963年，总产仅8,086担。

1963年党和政府再次号召“积极恢复发展蚕桑生产”，调整了经营管理体制。同时帮助生产队解决蚕桑基本建设投资，进一步落实蚕茧奖售政策，经过3年多的艰苦努力，1965年蚕茧恢复总产达二万〇三百四十四担九十九斤。以后历年夏播桑苗都在3,000亩左右，培植桑苗后，不断更新老桑，拓植新桑，

至1971年全县桑地恢复到57,204亩。1982年以来,蚕茧总产超过了70,000担。

1985年,吴江县蚕桑生产也进行了多方面的改革。全县蚕茧总产达九万四千一百九十八担五十七斤,亩产达121斤。其中春蚕37,308张,平均张产90.82斤,取得了很大丰收,比1984年增产二万四千七百三十二担三十二斤,增长35.6%,夺得了全年增产冠军县的锦旗。

(多管局)

〔1985年蚕桑生产迅速发展〕 1985年的蚕桑生产,产量创最高纪录,质量和效益也有了新的提高。全县发种129,903万张,张产72.5斤,总产蚕茧94,198.57担,比上年增加24,732.52担,增35.6%。比历史最高的82年还增加了16,232.95担。蚕茧收入达到1,897.6508万元,比上年增收508.2923万元,增长37.11%。在产量大幅度增长的同时,蚕茧质量也有了明显的提高。全年平均担茧价210.31元,比上年增加7.99元,50克鲜上茧干茧量9.57克,比去年增加0.17克,烧折237.6斤,比上年下降7斤,含水率16.03%,下降1.44%。全县还涌现出一批丰产典型。七都、庙港、震泽3个乡,总产茧都超过了10,000担。全县13个重点乡中有11个乡总产超历史。吴江县的蚕桑生产能得到如此迅速的发展,主要是紧紧围绕“改革”这一中心,做好各种工作。一是改革产业结构,拓植新桑,共拓植新桑26,091亩。二是改革技术措施,依靠科技进步,推广密植速成丰产桑。推广春用多丝量品种。全县共推广饲养春用品种80,163张,占总张数的61.7%。因地制宜推广多种行之有效的小蚕饲养形式。三是改革蚕桑服务,确保桑蚕

生产发展，强化技术指导体系。疏理流通渠道，搞好收烘工作。改革服务形式，提高服务质量。

(多管局)

〔推广速成密植丰产桑，提高蚕茧亩产〕 1985年全县扩大稻田改桑面积26,091亩，占老桑面积的49.2%。其中通过贯彻“速成密植丰产桑园”的新技术，达到当年种桑、当年成林、当年得益的面积有17,931.333亩，占“稻改桑”总面积的68.7%。据统计：速生密植丰产桑，当年平均亩产叶达到1,360斤，折合蚕茧90.6斤（每15斤叶产1斤茧），亩产值190.54元。与常规“三腰六拳”种桑法相比，第一年的经济效益大大提高。并且按震泽、庙港两试点实绩推算，次年丰产桑亩产茧能达到220斤左右，比全县现有的投产老桑平均亩产茧114斤，接近翻一番。据七都乡吴淞村11队沈阿兰的实绩调查，0.4亩速生桑产茧73.5斤，收入164.84元，扣除桑苗、肥料、农药等成本费用外，净收入126.44元，折合每亩纯收入316.1元。

由于大量拓植速成新种稻改桑，85年夏、秋三期蚕的发种数量、产茧量、总收入都比去年同期大幅度地增加，发种数增25,624.8张，增58.3%；产茧量增18,928.8担，增46%；总收入增382.494万元，增53.7%。

〔1985年毛兔生产迅猛发展〕 1985年底圈存毛兔120.6万只，比1984年底增加71.75万只，增长146.8%，比1981年底历史纪录103.64万只，增长16.4%；共产兔毛73.3万斤，比1984年增加35.4万斤，增长93.4%；养兔总收入达4,955.37万元，比1984年增加3,414.06万元，增长2.2倍。



〔肉猪生产超额完成定购任务〕 1985年，生猪生产处于稳定状态，上市肉猪420,664头，其中上调苏州市111,985头，超定购任务664头。平均每头重82公斤，比历史最高的82年增加4.8公斤。年末圈存生猪390,062头。出栏率为108%。

根据中央1号文件精神，取消了生猪派购制度，改为合同定购，各乡（镇）还制定了奖赔措施，增强了生产活力，稳定了养猪生产。

同时，推广以长白和大约克为公本的二元杂交商品瘦肉猪，有19个乡开始统一供精，配种19,000头次，情期受胎率80.2%，母猪普及率36%，上市瘦肉猪2万头，其中有610头活大猪出口香港，受到港商好评。

1985年，尽管饲料价格上涨幅度较大，但由于生猪购销政策的放开和养猪水平的提高，经济效益有所改观。据170户定点户213头母猪测算，平均日增重455克，比84年增17克，增长3.9%，每增重1公斤消耗精料3.15公斤，粗料1.14公斤，青料1.98公斤。在不计算人工费和折旧费的情况下，每头肉猪盈余27.44元，比84年的7.7元增加19.74元。

〔太湖鹅饲养超百万〕 为适应市场的需要，充分利用青饲料丰富、水域广阔等自然资源优势，吴江县积极调整养禽品种结构，增养食草性肉用水禽——太湖鹅。1985年全县饲养太湖鹅116万只，苗鹅发放近200万羽，种鹅留养19万只，均有较大幅度的增长。

饲养太湖鹅是一项成本低、收益快，深受群众欢迎的副业生产。一只种鹅年产蛋50枚以上，可获利8~10元；肉鹅饲养

70~80天, 平均体重5市斤左右, 可获利2~3元。太湖鹅不但能为饲养户带来明显的经济效益, 而且为市场提供了营养丰富、味道鲜美的肉食。其羽毛又是很好的轻工原料, 被加工制成的羽绒制品畅销国内外, 对外出口亦有较高的换汇率。

〔瘦肉型圈养鸭新品种 西德野鸭在吴江安家〕 1985年, 屯村乡种畜场引进了一批西德野鸭种, 并试养成功。该鸭肉质鲜嫩, 野味浓郁, 瘦肉多, 增重快, 饲养70天平均体重2.5斤, 成活率90%以上。进行圈养后, 改变了以往只有在冬季才能食用野味的局限性, 可以按市场需要常年向市场提供, 为全县发展养禽生产开拓了一个新品种。

1985年, 全县共有西德野鸭种400只, 推广商品鸭20,000多只, 主要分布在屯村、松陵、八坼、莘塔、芦墟等乡(镇)饲养每只野鸭平均得利2元左右, 西德野鸭引进已列入市、县科委特种禽类开发课题。

〔前进中的吴江绿化〕 吴江县属平原水乡, 垦植早, 林果生产基础差。解放后, 林果生产有所发展。至1980年, 林业用地80,464亩, 林木复盖率为7.7%。

1985年, 全县林业用地100,421亩, 比1980年增加36%。其中桑园79,771亩, 果园10,950亩。林地面积9,700亩。林木复盖率达10.5%。

1985年, 引进了一批速生优质、观赏价值高的平原四旁绿化树种和经济效益好的经济树种。如国外松、中山柏、杂交柳、意杨等。同时加强了苗木培育工作, 5年中提供苗木3,380万株。还拓植柑桔3,900.5亩, 使桔园达8,284亩, 产量达260.75吨, 另外还搞好农田林网、水乡林网和道路林网建

设。5年合计完成“三网化”128,282亩，共栽653万余株。

## · 水 产 业 ·

〔吴江县水产养殖历史回顾〕 吴江县解放30多年来，渔业生产大体上分5个阶段：

第一阶段：从1949年至1957年，由于渔民组织起来，建立渔民协会，使渔业生产不断向上发展。这9年平均年产量为66,000担。（贝类不算、下同）其中：捕捞产量48,000担；内塘鱼池养鱼面积10,450亩，年产15,170担；国营水产场外荡养鱼从1952年开始，养480亩水面，1953年见产274担，至1957年养鱼水面上升为35,407亩，年产量达到21,032担。5年平均养鱼水面8,697亩，每年产鱼5,260担。

第二阶段：从1958年至1968年，11年间，由于政治上动乱，以及3年自然灾害等影响，集体渔业生产遭到很大破坏。国营渔场有发展，但由于经营管理不善，亏损很大。到1966年改善了经营管理之后，才扭亏转盈。湖滨公社这块“万亩基地”，也与苏州合种莲藕、茭实等水生作物，养鱼面积也大打折扣。根据统计资料，这11年的平均年产量为71,714担，比前9年（下同）增加5,714担，增8.7%。

第三阶段：从1968年至1976年，8年间，在极左路线干扰下鱼荡被围垦，一边被围，一边重新去发展。全县被围垦水面7万亩，仅北厍渔业队被围垦养鱼荡5只，面积3,287亩。内塘鱼池，继续毁池种粮。然而在这当中也有发展：（1）连家船渔民从68年6月重新组织起来，从69年起基本上贯彻“以渔为主”的方针，实行养捕结合，逐步走上正常生产。（2）

从73年起又与青浦县合办了元荡水产场。这8年平均年产量为98,041担,比前11年增加26,327担,增加36.7%。养鱼水面141,663亩。(比前11年少35,762亩,占20%)。

第四阶段:从1977年至1979年3年中,粉碎了“四人帮”。在党的十一届三中全会精神鼓舞下,逐步纠正了极左路线的干扰,盲目围湖造田有所节制,水面利用政策基本稳定。同时,国家在吴江县建设商品鱼基地。县委又发动和鼓励农村社队办渔场,发展养鱼事业。因此,这3年发展较快,养殖水面166,239亩,比前8年增加24,576亩,增17.3%。鱼产量119,762担,比前8年增加21,721担,增22%。

第五阶段:从1980至1984年,在党中央关于农村工作的一系列文件指引下,在渔区贯彻执行了改革、开放、搞活的政策和推行完善生产责任制,渔业生产得到了大踏步的前进。

〔1985年水产生概况〕 渔业生产单位有644个(其中:国营渔场2个,乡、镇渔场27个,渔业村26个,农业村589个,比1984年增加58个,比1980年增加314个,其中:增加乡镇渔场9个、农业村304个。

养鱼水面达到26万亩(其中:湖泊18.2万亩、河沟1.68万亩、内塘3.6万亩、鱼种池2.26万亩、太湖围养0.26万亩)。占可养鱼水面的91%,比1984年增加11.2%,比1980年增加37.2%。其中:内塘和鱼种池比1980年增加3.47万亩,比1984年增加2.16万亩。

商品鱼产量,全县完成五十四万二千担(即27,100吨,不包括贝类)。比1984年的三十六万一千担(即18,050吨)增加50.1%,比1980年的十三万七千二百担(包括贝类一万四

千担。即6,860吨)翻了两番。比第六个五年计划指标四十二万担增加十二万二千担,超额29%。

老口鱼种产量九万三千一百担,比1984年增加50.9%,比1980年增加4.8倍。

仔口鱼种产量二亿六千三百四十八万尾,比1984年增加1.2倍,比1980年增加7.2倍。

渔业经济收入9,149.41万元(按现行价),比1980年的970.64万元增加8.3倍,比1984年增加95.6%。

国营水产供销公司在政策放开多渠道流通情况下,全年收购淡水品98,301担(即4,915吨),比1980年增加一倍多。

1985年万担以上乡、镇、场21个,其中4万担以上3个、3万担以上2个,2万担以上8个,千担以上村115个,千担以上乡办水产场18个。

〔科学养鱼喜获丰收〕 稻田养鱼经过4年的试验、推广,1985年已发展到615亩,平均亩产103.4斤。其中东太湖八都分场103亩稻田养鱼,平均亩产鱼种116.4斤。太湖围养经过1年试验、2年扩大,1985年有3个单位共围养了2,600亩水面,共产商品鱼3,810担,平均亩产146.5斤。

建设颗粒鱼用饲料厂,中小结合,年产200吨的16台,4,000吨的1台。用颗粒养鱼,可节约饲料1/4,还可防病、治病,达到增产节本。

随着精养面积扩大,鱼种需要量增加,必须重视鱼种培育,除了逐年增加内塘培育鱼种外,还利用湖叉、港湾、网箱和稻田养鱼种,1985年生产3寸以上的鱼种14,137万尾。放养老口鱼种71,370担,其中优质鱼占60.9%,仔口鱼种5,319万

尾，其中优质鱼占72.5%，优质鱼种数量比1980年的放养总数增加一倍多。

## · 水 利 建 设 ·

〔吴江水利建设发展情况〕 据统计，从1949年至1985年共为水利建设投资6,408.10万元。其中：中央、省、市拨款1,790.66万元，县投资1,568.46万元，乡（镇）村自筹3,048.98万元，平均每亩耕地投资68.76元；共完成土方26,754.77万立方米，石方43.35万立方米、混凝土方7.57万立方米；共修建防洪圩堤1,825.39公里、新建块石护坡229.36公里、建造三闸535座、完成东西太湖复堤46.95公里、建造水利桥梁3,562座、疏浚开挖主要河道27条、建成大小联圩120只。配套机电排灌动力7.84万马力；受益面积89.52万亩。全县基本形成了有以堤、闸、站、坝组合的联圩防洪治涝工程；机电泵、抗排机及小机小泵组合的灌排工程；27条主要河道和50个千亩以上湖荡，加以纵横交叉的县、乡级河网组合的排水调蓄工程；灌排分开和建筑物配套的排降工程；以及东西太湖大堤和沿湖兴建的配套建筑物组合的防洪工程等5套工程体系。为加快吴江农业副业生产的发展，保障工业、交通、城镇的安全创造了条件。

### 〔1985年吴江县水利建设的主要特点〕

一、水利建设取得了新成效。1985年吴江的水利建设，坚持以改革为动力，以效益为中心，在项目安排上突出了以防洪治涝为重点，在工程实施上采用了以劳动积累为原则。全年完成土方950万立方米、石方2.22万立方米、混凝土方1.25万立

方米；完成投资443.69万元，其中省、市拨款177.69万元，县拨71万元，乡（镇）村自筹119.5万元。共整修防洪圩堤106公里、新建块石护坡23公里、新建三闸40座、排灌站9座，结合水利建设新建商品鱼池2万亩、绿化植树12.8万株。这些工程，不但标准质量都较好，而且基本都做到了当年施工当年完成，在汛期发挥了效益。西太湖的防洪挡墙工程是苏州市水利局下达的重点工程项目，1985年完成的5.088公里在汛期中经过第六号台风的考验，证明工程的标准质量都达到了设计施工的要求，受到了江苏省水利厅和苏州市水利局的好评。

二、防汛抗灾夺得了新胜利。1985年虽然属于太平之年，但在整个汛期中也先后遭受了第六号台风的影响和局部地区遭受了冰雹、龙卷风的袭击。特别是7月31日晚上受到的第六号台风的正面袭击，当时风力达8~9级，部分地区达10级以上，台风期间，局部乡（镇）村同时受到了龙卷风的袭击。伴着台风、龙卷风、全县普降暴雨。风雨来势猛、雨量大，全县平均降雨在150毫米左右，其中金家坝最大达203毫米。尽管灾害来势惊人，灾情严重，但在县委、县政府的带领下，各级领导以身作则，深入抗灾第一线。通过紧急动员，迅速行动，全县出动了乡（镇）村干部4,100多人，组织群众68,000多人，干部群众齐心协力，奋力抗灾，使全县没有一处发生决口、塌堤等事故，将台风、暴雨所造成的损失压到了最低限度。抗灾斗争的全面胜利，充分体现了水利设施在防洪保安中的重要作用，同时也证明了这些水利设施已基本上能经受抗御10级以上大风和日雨200毫米的袭击。

三、管理服务迈出了新步子。为了适应农村经济体制改革的深入开展和产业结构的全面调整，县水利部门在抓好水利建

设、防洪抗灾的同时，还着重抓了水利管理服务工作。到1985年年底为止，全县525个农业村已有480个建立了村级水利服务站，1,199座机房有1,090座建立了各种岗位责任制，120只大小联圩有104只建立了联圩管理委员会或管理小组。这些服务组织和各种形式的管理责任制，在为农业的产前、产中、产后服务中提供服务、促进节能降本的深入开展发挥了较好的作用。

（张卫国）

平遥平水干渠始建于1958年，原系平水干渠工程，后因平水干渠工程规模扩大，原平水干渠工程已不能满足需要，经县委、县政府决定，在原平水干渠工程基础上，进行扩建，工程名称改为平水干渠工程。该工程自1958年开工以来，经过多次续建，工程规模不断扩大，工程效益日益显著。该工程全长10.5公里，设计流量1.5立方米/秒，灌溉面积1,500亩。工程自建成以来，为平遥县农业生产和人民生活提供了有力的保障。该工程是平遥县水利建设的重要工程之一，也是平遥县水利事业发展的缩影。



### 1985年农田基本建设效益情况表(一)

完成实物量		农设 农田总投工 基建本建(万工日)		早涝保收 稳产高产 田 (万亩)		农田基本建设六条标准分项达到面积(万亩)					
水利	土石方(万方)	混凝土方(万方)	累计本年 达到新增	62.7	1.7	达到标准的 (万亩/公里)	圩	堤	排	涝	小于 110 毫米
	950	2.22									
						未达到标准的 (万亩/公里)					110 ~150 毫米

(续上)

农田基本建设六条标准分项达到面积（万亩）						
抗	旱	防		渍	配	套
		大于1.0米	小于0.5米			
大于100天	70~100天	71.20	9.98	累计达 到面积	建筑物(座) 小沟级 中沟级 以上	累计 平整面积
70.65	25.59	15.06	9.98	67.08	3256	75.74

1985年梅雨期水位情况表(二) (6月22日至7月5日)

测点	水位 统计 (米)														其中		
	6 月														梅雨期最高出现日期 (月/日)	平均水位 (米)	
	22日	23日	24日	25日	26日	27日	28日	29日	30日	1日	2日	3日	4日	5日			
瓜泾口	2.74	2.77	2.78	2.81	2.99	3.05	3.03	3.00	2.99	2.98	2.97	2.96	3.00	3.23	2.95	3.23	7.5
文站																	
平望																	
水文站	2.75	2.75	2.74	2.77	2.99	3.05	3.05	3.04	3.04	3.05	3.04	3.02	3.08	3.26	2.97	3.26	7.5

## 商 业

〔城镇商业网点的发展变化〕 吴江县城镇商业网点建国以后得到了很大发展，至文化大革命前的1965年达到了1,142个。在19年动乱期间，砍掉427个体户。1982年，全县城镇商业网点恢复到1965年的水平。1984年又在1983年的基础上翻了近一番，达到了2,200个，其中个体网点占了一半，达到1,100多个，比1983年增长了10%。1985年全县城镇商业网点在1984年基础上又增加到300个，其中个体网点增加200个；供销社、厂店、乡办网点增加了100个，国营、集体商业网点在数量上与84年持平，国营商业零售网点稳定在110个，集体商业零售网点稳定在120个上下。在质量上，通过改建、扩建，调整行业结构，更新门面设施，有了较大的提高。1985年，国营、集体商业改建、扩建或新建综合商场10个，总面积5,550平方米。这些综合商场具有地段好、装潢新、门面大、商品全的特点，在一定程度上改变了商业网点的面貌，特别是改变了集体商业网点陈旧简陋、设施落后的面貌。

## 贸易

（商业局）

〔开展优质服务活动〕 商业开展文明经商优质服务活动是一项长期性的工作。自“五讲四美”活动开展后，这两项活动互相结合，出现了新的起色。1984年在全县第一次县级文明单位评选中，商业系统有31个单位被授予“文明单位”称号。1985年发展到52个。

1985年3月，在全县商业系统范围内全面开展以“满足需

## 商 业

〔城镇商业网点的发展变化〕 吴江县城镇商业网点建国以后得到了很大发展，至文化大革命前的1965年达到了1,142个。在10年动乱期间，砍掉427户个体户。1983年，全县城镇商业网点恢复到1965年的水平，1984年又在1983年的基础上翻了近一番，达到了2,200个。其中个体网点占了一半，达到1,100多个，比1983年增长了2.6倍。1985年，全县城镇商业网点在1984年的基础上又增加了300个。其中个体网点增加200个，供销社、厂办、乡办网点增加了100个，国营、集体商业网点在数量上与84年持平。国营商业零售网点稳定在110个，集体商业零售网点保持在420个上下。在质量上，通过改建、扩建，调整行业结构，更新门面设施，有了较大的提高。1985年，国营、集体商业改、扩建或新辟综合商场10个，总面积5,560平方米。这些综合商场具有地段好、装潢新、铺面大、商品全的特点，在一定程度上改观了商业网点的面貌，特别是改观了集体商业网点面目陈旧，设施落后的面貌。

县商业委员会为贯彻《商业局》

〔开展优质服务活动〕 商业开展文明经商优质服务活动是一项长期性的工作。自“五讲四美”活动开始后，这两项活动互相结合，出现了新的起色。1984年在全县第一次县级文明单位的评选中，商业系统有31个单位被授予“文明单位”称号，1985年发展到53个。

1985年8月，在全县商业系统范围内全面开展以“满足需

要好，买卖公平好，优质服务好，安全卫生好”为主要内容的文明经商优质服务活动。

盛泽镇商业，采取措施，整顿店章店规，恢复服务项目，增加经营品种，改善服务态度，使盛泽镇商业的优质服务活动出现了较大的起色，增加了600多种（各商店累计）小商品，恢复了阳春面供应，增加了大饼油条、生面的生产量，新辟了粢饭团、烧卖等群众欢迎的点心食品；鲜肉门市部首创了3大段分部位、分柜供应方法；有关商店当众销毁了3,324条霉变卷烟，维护了消费者利益，受到了广大群众的赞赏。

全县商业企业累计比1984年底增加小商品4,435种，各镇基本恢复了前一时期撤并的大饼油条供应网点；盛泽、松陵、同里、黎里、芦墟5个镇的鲜肉商店，实行了按部位分柜供应；全县有关商店共销毁变质卷烟6,498条；全年用60万元网点维修基金整顿店容店貌，更新改造商业网点100多个，使老、脏、差的状况得到了较大改变。

（商业局）

〔饮食服务业〕 吴江饮食服务业包括饮食、旅馆、沐浴、照相、理发、旅游等6个行业，国营饮食服务业由吴江县饮食服务公司归口管理，集体饮食服务业由各镇商业局集体商业公司归口管理。

吴江饮食服务业，项目较多，在经营和技术上有一定的传统特色。不少有经验的职工具有一定的服务质量和技术水平。具有200多年历史的盛泽“盘龙糕”早已名扬四方，旧上海《申报》曾连篇盛赞“‘盘龙糕’实为糕点之珍品”。平望的“栗酥”，同里的“闷饼”，芦墟的“小方酥”，都是久负盛名的

名点。改造了“鸿运楼”等饭店，部分旅馆恢复了小客房，住宿条件有所改善。理发业增加了化学烫发，照相业发展了彩色照相。旅游业增加了服务项目，增开了车辆班次。饮食、理发、沐浴等行业还延长营业时间。有的饮食单位设立了早、中、晚、夜宵4市。各行业大力培训技术力量，举办技术讲座。现有三级以上厨师30多人，三级以上理发师8人，三级以上摄影师5人。

1984年以来，饮食服务业对工资、奖金制度进行了改革，打破了“大锅饭”。大大提高了职工的积极性，有力地促进了饮食服务业的发展，饮食服务业经营活跃，增设了一些服务档次，设立了一批点心亭、流动摊，修饰了一些店面，扩大了营业面积，营业额逐年上升，经济效益也有所提高。

1985年，吴江县商业局系统共有饮食服务网点133个，从业人员1,412人，其中：国营网点14个、264人，集体网点121个、1,148人。1985年全行业营业额为935.39万元，利润64.18万元，分别比1976年增长65.32%和96.39%。

（商业局）

〔改革蔬菜产销体制〕 吴江县有计划的城镇蔬菜产销工作开始于1976年，根据吴江县人民政府决定，全县7大镇于1976年划定城镇蔬菜基地1,693亩，同时建立7个蔬菜专业队和7个国营蔬菜商店，具体负责城镇蔬菜的产和销，蔬菜专业队归当地镇人民政府领导，国营蔬菜商店由吴江县糖业烟酒公司兼管，基地蔬菜由国营蔬菜商店下指令性计划生产并由商店包销。这对于安排好市场供应，平抑集市菜价，安定群众生活起了一定的作用。1976年7大镇国营蔬菜商店供应蔬菜7,500吨，

比1975年增加1,000吨,人日均吃菜0.33公斤,7大镇蔬菜基地上市4,000吨,占国营菜店供应量的53.33%。

1981年6月,根据吴江县人民政府吴政发(81)字第41号文件精神,成立了吴江县蔬菜公司,定编人员12名,负责7大镇的蔬菜另售市场。

1985年2月,吴江县人民政府批转商业局1985年改革意见,对蔬菜产销体制作如下改革:“蔬菜价格全部开放,菜农可以直接上市。为保障市镇居民吃菜,蔬菜队仍要按现有面积种好蔬菜,国家不再下达指令性计划。蔬菜亏损留给国营企业,主要用以做好蔬菜缺期和节日的供应,以平抑菜价”。蔬菜购销工作自放开后,市场供应情况良好。

(商业局)

(商业局)

# 吴江县商业系统1985年网点、人员及经营情况表

单位：万元

项目	饮食业		旅馆业		照相业		沐浴业		理发业		旅游业		合计
	国营	集体	国营	集体	国营	集体	国营	集体	国营	集体	国营	集体	
网点数	5	78	6	13	1	5	1	6		19	1		135
从业人员数	141	784	73	134	9	28	25	63		139	16		1,412
营业额	162.62	592.95	37.6	53.78	3	36	19.72	5.05		30.68	24.58		935.39
利润额	13.4	19	58	15.53	6	36	0	74		3.47	4	14	64.18



〔**供销社概况**〕 1949年吴江县解放后，党和人民政府十分重视合作事业，于50年3月委派凌肇基等加强对旧县合作社联合社的领导。通过对旧社的初步整理，开展以面换米，以盐换米，供应豆饼等业务和建立芦墟供销合作社等工作，为恢复和发展农业生产，安定人民生活服务。

为了创建人民的合作事业，于1951年9月1日成立了“吴江县合作总社”进一步整理基层社，发展社员，扩大股金，召开基层社社员代表会选举理监事会，实行民主管理。在企业内部实行“五项制度”、“四项定率”，加强企业经营管理，开展增产节约运动。到53年底，全县共有14个基层社，社员11.6万人，占农业人口26.59%，股金18.3万元（现行人民币），生产社1个，加工厂3个。于54年5月召开吴江县合作社首届社员代表大会，通过了社章，选举了理监事，正式成立“吴江县合作社联合社”。

“一五”期间，是供销社初创发展时期。全县由供销社负责改造的地区建立了公私合营商店48处，组织合作商店154个，自负盈亏的合作小组174个，农村下伸店148处。供销社自身也得到了较大的发展，而成为农村商品流通的主要渠道。

1958年，县联社并入商业局。1962年改为农业体制，“三级所有，队为基础”。于7月1日恢复供销社建制和集体所有制性质。并于10月召开第三届社员代表大会。修改了社章，选举了理监事会，恢复民主管理。1969年12月1日，县供销社再次并入商业局成为“全民企业”。

党的十一届三中全会以后，县供销社于1979年8月1日再次单独成立。从此，供销事业进入了新的发展阶段。特别是83

年体改以后，恢复了“三性”变“官办”为“民办”。打破了国合分工界限，扩大业务范围，给供销社增添了巨大的活力，使其能以前所未有的速度发展。到1985年底，经营网点达290个，比83年增20%，比79年增31%；职工人数达3,790人，比83年增19%，比79年增46%；国内纯销售达19,321万元，比83年增52%，比79年增104%；利润达786.9万元，比83年增78%比79年增138%。

### （供销社）

〔供销社的经营机构和网点〕 供销社的经营网点遍及农村，1985年底，县基两级企业管理机构30个，商业经营网点290个，其中：农副产品收购网点38个，批发网点41个，另售网点计189个，供销社4个，贸易货栈17个，县直属厂7个，县公司6个，各基层在离集镇较远的村设立了代购代销点，以方便群众，货畅其流，全县共有“双代店”230个。双代员572名，全年代购代销额为1,799万元。

供销社系统的集体商业有经营网点591个。其中：纯商业444个，饮食业80个，服务业57个，车间工场10个，为搞活农村经济发挥作用，85年实现销售6,752.3万元，比上年增长31.89%，实现利润额127.9万元，比上年增长27.24%，全系统302个核算单位。

### （供销社）

〔供销社的体制改革〕 供销社的体制改革，从基层清理整顿旧股入手，增扩新股，以恢复“三性”为主要内容。恢复“三性”，就是恢复供销社组织上的群众性，管理上的民主

性，经营上的灵活性。1983年县供销合作联社第四届社员代表大会的召开，成为供销社体制改革的新起点。提出“深入改革，向逐步办成综合服务中心的目标前进”的口号，并指明82年全县供销社系统完成初步改革，仅是从组织形式和管理形式完成改革，如何从内容实质上改，真正发挥“三性”作用，把供销合作社办成名符其实的农村合作商业。要在“一联二包三服务”上花力气，做文章。

一联，就是要积极开展多形式、多层次的联营。在联营中扩大经营范围和服务领域，使供销社密切与农民经济的联系，引导农民有计划发展商品经济。

二包，对供销社内部就是要积极推行经营承包责任制，调动企业职工的积极性，使企业既有活力，又有压力，把责、权、利结合起来，打破吃“大锅饭”的局面。

三服务，就是要提供生产服务、生活服务和技术服务，积极闯出灵活经营的新路子。”（供销社）

〔搞好增股扩股工作〕 通过对社员原有旧股的核对整顿，使原有股金额每股统一为3元，新增每股至少3元，多则不限。经过整顿，宣传发动，新股逐年增多。到1983年底，全县拥有社员股金达561,252元，比1965年底313,440.60元增长79.06%。1984年扩股1,730,550元，1985年扩股4,836,091元，两年累计退股额894,139元，到85年底股金额为6,233,754元，占全县23个基层社13,463,202元的自有流动资金的46.3%，比1965年底股金额增长19.89倍。这是几年来增长供销社民办因素的一个最显著的标志。

（供销社）

〔改革招工制度〕 随着劳动人事制度的改革，从农民中吸收职工，由农民直接参与供销社的购销活动和企业的领导管理，这是供销社变“官办”为“民办”的又一显著标志。1985年底止，全县23个基层社共吸收（经招考具有初、高中文化青壮年，按批准名额，由县统一考试，择优录取）农民合同工共689名，占供销社职工总数2,839名的24.26%。有21个社吸收了31名农民合同工进入理、监事会班子，占基层社理、监事会成员总数的12.2%。他们积极参加供销商业的各项购销活动，为农服务，搞活经营，都作出了各自的贡献。1985年度，有12名同志被评为供销先进工作者。占选出先进总额的10.9%。

（供销社）

# 吴江县供销社1985年购、销指标完成情况

金额单位：万元

项 目	85年 计划 (万元)	85年 实绩 (万元)	84年 实绩 (万元)	占85年 计划%	对比 去年 + - %	备 注
购销总值	19100	22978	17561	120.3	+30.8	
1、农副产品收购	1500	2157	1517	143.8	+42.2	
其中：土产		165	167		-1.2	
畜产		1232	307		+307.8	
肉食禽蛋		326	339		-3.8	
2、废品收购	500	831	472	166.2	+76.1	
3、国内纯销售	17100	19321	15572	113.0	+24.1	
其中：生活资料	5900	6431	5545	109.0	+16.0	
批给商贩	2700	3083	2506	114.2	+23.0	
农业生产资料	4850	5389	5107	111.1	+5.5	
年末库存		3672	3417		+7.5	
其中：生活		1572	1283		+22.5	
生产		1589	1829		-13.1	
乡镇工业购销		4332	2571		+68.5	
计划外组织货源		9238	4652		+98.6	

# 吴江县供销社合作联社1985年财务主要指标执行情况

金额单位：万元

项 目	商 品 销 售			费用水平			利 润 总 额			资金周转 (天数)			资金利润率		
	本 年 实 绩	上 年 同 期	+ - %	本 年 实 绩	上 年 同 期	+ - %	本 年 实 绩	上 年 同 期	+ - %	本 年 实 绩	上 年 同 期	快 慢 (天 数)	本 期 实 绩	上 年 同 期	+ - %
合 计	21450.4	16428.4	+30.56	6.91	7.38	-0.47	786.9	499.1	+57.66	84	86.12	快 1.12	11.39	9.46	+1.93
县以上社	5672	4199.3	+35.07	5.59	5.23	+0.36	146.2	119.4	+22.45	102.8	99.8	慢 3	7.26	8.42	-1.16
基层社	19207.4	15387.9	+24.82	6.07	6.45	-0.38	640.7	379.7	+68.65	63.5	65.1	快 1.6	13.09	9.84	+3.25

〔粮食商业为粮食产、购、销服务〕 粮食商业属粮食流通部门，肩负着粮食的购、销、调、存任务，与粮食生产有着必然的联系。做好粮食产、购、销工作，是粮食部门应尽的职责。

为生产服务。85年粮食收购由统购改为合同定购，是粮食政策的一项重要改革，涉及到粮食生产，为了有计划地指导生产，对粮田进行合理规划和布局，粮食部门在生产前把合同定购的数量、品种及时落实到乡，使每个农户明确任务，早作打算。根据85年合同定购的完成情况，即完成合同定购的93%以上部分的粮食，以其比例价和超购价之间差价的70%奖励给粮食生产部门和种粮大户，以鼓励粮食生产的积极性。

为收购服务。由于农村经济政策的进一步落实和产业结构的调整，农村交粮由过去的以队为单位变为以户为单位，从过去的几千个队增加到几十万户，收购工作量增加数10倍，造成农民交粮费工费时。为了解决这一矛盾，采取简化手续，集中力量突击，改善服务态度等措施，方便交粮农户，提高服务水平。

为销售服务。粮油销售在保证平、议、饲正常销售的同时，还开展为烈军属老干部、孤老寡妇、残疾人的送粮送票上门工作。在销售粮油过程中，严格坚持执行价格政策。全年销售粮食18,517万斤，其中平价销售11,479万斤，议价销售7,038万斤；销售粮食副产品8,552万斤；销售油脂538万斤，其中平价供应196万斤；销售油脂副产品5,171万斤；销售食品126万斤。基本上保证了市场供应，满足地方需要。

（粮食局）

〔继续实行粮油多渠道经营〕 自十一届三中全会以来，我国粮油商品流通体制进行了一系列改革。改革的目的是打破粮油独家经营的老模式，在国家规定的订购以外，其余粮油一律放开，实行多种经济成份，多种经营方式、多种流通渠道、少环节的流通体制。国营粮食部门发挥主渠道作用，积极参与市场调节，及时了解粮油商品信息，搞好市场预测。吴江县粮油议购议销公司83年成立，81年至84年总经营量3.96亿斤，与此同时各厂、所也积极开展自营，为多层次的议价粮油经营作出了一定的贡献。

85年议价公司总的经营量13,300万斤，收购调进3,135.55万斤，销售3,700万斤，销售额1,892.26万元。

（粮食局）

〔粮食统购改为合同订购〕 1985年中央一号文件取消粮食统购，改为合同订购，这是适应生产力发展的需要，符合社会发展的必然趋势，是一项富有远见的重大决策。粮食由统购改为合同订购，决不只是收购方法的简单改变，而是我国粮食政策的重大改革。

85年的合同订购在县委、县政府的统一部署下，通过全县范围内的广泛宣传，使每个农户明确合同订购的意义及重要性，在这基础上，做好落实工作。

合同订购不同于统购，只有使农户及时了解合同订购的数量、品种，才能使他们安排好生产，我们根据各乡的产业结构调整情况，多次测算，反复协商后，于85年2月6日将合同订购计划落实到23个乡，4月上旬各乡又同有余粮计划的5,621



个村签订了粮食定购合同，4月底又及时将粮食合同定购售粮证139,458张发到农户手中。

1985年合同定购的基本情况是：第一次下达粮食定购计划27,500万斤（其中小麦700万斤，粳稻11,000万斤，籼稻14,500万斤，元稻1,300万斤），落实到户的任务数是25,587.22万斤（其中小麦534.42万斤，粳稻11,095.52万斤，籼稻12,959.52万斤，元稻997.76万斤），85年12月14日调减任务，核减后的任务24,067万斤（其中小麦692万斤，粳稻10,700万斤，籼稻11,375万斤，元稻1,300万斤），最后核定必报数为20,722万斤，实际完成合同定购20,722万斤，（其中小麦698万斤，粳稻11,785万斤，籼稻7,994万斤，元稻245万斤）必保数占第一次任务下达数的75%。

〔饲料经营和生产的发展〕 1985年，是建立饲料公司以来取得经济效益、社会效益、生产效益、社会资源利用等各方面成果最好的一年。全年销售了配合饲料28,818.35吨，比去年的27,238吨增加了1,580.35吨，增5.8%；计划外议价配合饲料销量12,207吨比去年的4,680.8吨增加了7,526.2吨，增160.79%，销售品种也由过去的3个增加到9个；经营利润75.28万元，比去年的10.7万元，增加了64.58万元；加工利润17.64万元。

#### （粮食局）

〔粮食工业生产发展情况〕 吴江县粮食工业隶属轻工业食品制造业。吴江县粮食工业企业全部实行国家第二步“利改税”，均为经济独立核算、全民所有制的县属小型企业。

吴江县粮食工业现有固定职工974人，其中女性占16%，技术人员占2.3%，拥有各类加工厂15个，其中大米专业厂10个，油脂化工厂2个，面粉、食品专业厂和粮食机械厂各1个。大米加工厂分布在松陵、平望、盛泽、同里、黎里、芦墟、震泽和八坼、北厍、铜罗等城（乡）镇；油脂化工厂分布在同里、黎里两地；面粉、食品、粮机3个厂分布在平望、黎里和松陵镇。

吴江县粮食工业企业大多通过“公私合营”改造而来，建厂历史悠久，设备也较陈旧。其中如黎里油化厂还是19世纪30年代的产物，80年代的新建厂仅占6.7%；在现使用的498套（台）各种设备中，建国前到70年代的机器占50%。

吴江县粮食工业占地总面积18公顷，房屋建筑面积9.6公顷，其中生产用房6.5公顷。全部固定资产原值991万元。主要产品有各等级的出口大米和内销大米，各种类型的混配饲料和颗粒饲料，标准和特富等级的面粉，普通等级的食用植物油，二级以上标准的啤酒麦芽，饲料粉碎机和其他类型的粮食机械，麻油、辣油、挂面、面包和40余种小食品。85年末的年加工能力：大米19.8万吨，食用油2.7万吨，饲料5.2万吨，麦芽0.5万吨，食品0.2万吨，粮机修配及制造600吨。

吴江县粮食工业“六五”期间完成工业总产值3.08亿元，年递增率11.29%；实现利润0.15亿元，年递增20.4%，其中提供国家出口服务总产值0.6亿元，直接为工农服务总产值0.2亿元，84、85两年交纳国家所得税368万元，占这两年创利的51.5%

吴江县粮食工业5年来人员平均递增7.2%，人均创利递增12.17%，全员劳动生产率递增4.3%，固定资产原值递增

13%，尤其是对全员9个饲料车间进行了更新改造，增加了麦芽、颗粒饲料车间，更新了面粉生产车间，企业的后劲得到了加强。

“六五”期间，吴江县粮食工业的主要产品产量为：大米41.7万吨，面粉5.6万吨，油脂6万吨，饲料10.4万吨，食品0.8万吨。芦墟米厂生产的精制双竹占米、黎里米厂生产的特制早粳，先后被评为部优产品，芦墟米厂还承担了商业部全国大米41只标准样品的打制工作，得到好评；在多种经营方面，从无到有，从小到大，吴江县粮食工业84年先后有9个厂设立多种经营门市部，85年创利占全部利润的23%，取得了经验，为今后的发展奠定了良好的基础。

（粮食局）

## · 对外贸易 ·

〔吴江对外经济贸易概况〕 1985年吴江县外贸在中央“贸、工、农”方针指引下，进一步加强了工贸、农贸、商贸的紧密配合。以多出口、多创汇、多贡献为指导思想，瞄准国际市场，充分发挥本县出口传统产品的优势，大力开发新项目、新品种。1985年全县出口商品收购额继续突破亿元关，并在全省县级外贸的收购和上缴利润中夺魁。

全年收购实绩为14,209万元，超额完成省下达年度计划的57.52%，与去年同期相比增20.24%，按实际现行价格计算则达到23,046万元，接近县工农业总产值的10%，同去年实绩相比增幅为47.59%，净增7,431万元。

出口商品有粮油、土产、畜产、丝绸、纺织、化工、工

艺、机械共8大类，150余品种。其中各大类收购总额的比例分别为：粮油0.4%、土产0.3%、畜产15.9%、丝绸77.5%、纺织0.6%、化工2.8%、机械0.5%、工艺1.6%。

茧、丝、绸缎、兔毛、兔毛纱等主要产品朝着系列化、配套成龙的生产体系发展，已初具规模。此外，100—500万元的大宗出口商品有草席、绸服装、尼文酸、周位酸；15—100万元的单项出口商品有19个。已初步形成了多品种出口的格局。其中，干茧1,703.71吨，1,533.34万元；白厂丝492.73吨，2,217.29万元；绸缎1,977.90万米，6,694.13万元；兔毛407.13吨，1,465.76万元；兔毛纱207.16吨，621.46万元；5项小计12,531.98万元，占整个收购额的88.19%。草席102.43万条，202.47万元；绸服装20.16万件，262.12万元；尼文酸100吨，110万元；周位酸92.45吨，110.94万元。4项小计685.53万元，占整个收购额的4.8%。

全县出口商品远销苏联、美国、日本、法国、英国、意大利、加拿大、西德、澳大利亚、新加坡、马来西亚和香港、澳门等58个国家和地区。先后接待了来本县洽谈商事的国外客户有15批、46人次。

（洪锡昌 叶勤俭）

1985年外贸收购实绩情况表

类别	单位	下达计划	本期实绩	完成计划 %	本期实际金额
粮油	万元	63	63.36	100.57	82.33
土产	万元	110	52.14	47.41	61.09
畜产	万元	1219.35	2271.27	186.27	8332.34
丝绸	万元	7081.5	11021.60	155.64	13822.18
服装	万元	116.96	92.79	79.33	91.84
工艺	万元	275	227.38	82.68	202.21
五矿	万元		0.45		0.70
化工	万元	91.40	406.46	444.70	405.74
机械	万元	63	73.20	116.19	47.77
合计	万元	9020.21	14208.66	157.52	23046.20

(洪锡昌 叶勤俭)

吴江县出口产品销售情况示意图

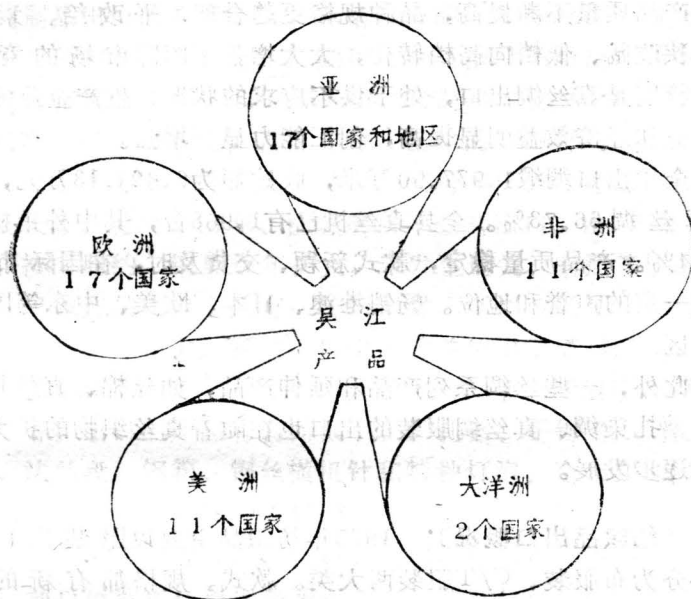

吴江县出口产品销售 5 大洲 58 个国家和地区

(洪锡昌 叶勤俭)

〔丝绸出口概况〕 1985年绸缎出口，连续3年刷新了历史最好水平。由于注意抓了设备的更新改造和技术队伍的建设，产品质量不断提高，品种规格更趋合理，平改绉、素改花、狭改阔、低档向高档转化，大大增强了国际市场的竞争力，特别是真丝绸出口，处于供不应求的状况，生产企业的社会效益和经济效益明显提高，创汇能力显著增强。

全年出口绸缎1,977.90万米，收购额为6,694.13万元，其中真丝绸66.73%。全县真丝机已有1,968台，其中外销机占86.24%。产品质量稳定，款式新颖、交货及时，在国际市场中有一定的声誉和地位。畅销港澳、日本、欧美、中东等国家和地区。

此外，一些丝绸系列产品和延伸产品，如丝棉、真丝长、方巾、扎染绸、真丝绸服装的出口也在随着真丝织物的扩大而得到逐步发展。

〔纺织品出口概况〕 1985年纺织品主要以服装出口为主，分为布服装、C/T服装两大类。款式、规格都有新的突破，质量不断提高，销售渠道进一步拓宽。生产的主要产品人棉服装有：茄克衫、劳工服、提花连衣裤、短裤、睡袍、C/T服装有：茄克衫、劳工服、提花连衣裤、西裤、连衣裙等十几个品种。远销美国、加拿大、日本、科威特、香港等国家和地区。在国际市场享有一定的声誉，受到许多国外客商的好评。

全年出口服装18.82万件，其中C/T服装2.38万件。

〔化工、机械产品出口概况〕 化工产品出口是吴江外贸又一新兴产品，主要以染料和中间体产品为主，以及少量助剂

和有机化工原料。提供出口的生产单位有吴江化工厂、东风化工厂、合成化工厂、震泽染化厂、屯村澄湖化工厂、同里助剂厂等，其中东风化工厂和震泽染化厂都以精茶为原料，提供茶系列制品出口的有周位酸、苯基周位酸、劳伦酸等，占全年化工出口的64%，吴江化工厂则以生产分散性染料出口为主，主要产品有紫蓝色GP、红色基RL以及部份染料中间体，1985年出口产值110.34万元，占全年化工出口的27.14%。

化工产品出口采取灵活措施，实行多渠道流通的方法，分别由天津、上海、山东、江苏等口岸经营出口。由于品质优良、按时履约，销路逐年扩大，未发生退关、索赔等情况。

机械产品出口主要有：纺织器材、灯泡、工具3大类，其中以工具出口为主，提供出口生产的单位由莘塔阀门厂、吴江石机厂、盛泽织针厂、盛泽纺织器材厂、莘塔灯泡厂、芦墟灯泡厂等。出口的产品有套筒板手、扩孔器、手铆钳、管子割刀、法兰盘、钢箔、钢丝横机针和特种灯泡。全年实绩73.02万元，完成省下达计划的116%。

工业链条、管夹器、铸件法兰盘等意向性新项目、新产品、通过洽谈正在逐项落实。

〔工艺品出口概况〕 工艺品出口在克服起步晚和品种单一的情况下，1985年着重抓了4件事：（1）充分利用本地资源，巩固优势，采取奖励措施。屯村乡扩大种植面积600亩，种植席草，提供席草7,800担，可织席70万条。（2）不断完善生产责任制和厂长负责制。（3）进一步加强技术改造，增添织席机21台。（4）继续调整产品结构开发新项目和新产品。出口的品种已由单一品种发展成高档湖笔、珍珠、学



生笔、草席、童席、勾针帽多品种出口。

全年直接出口品种和数量为，高档湖笔15万支、学生笔21.73万支、草席100.73万条、童席1.7万条、珍珠224公斤。统计收购额为227.38万元。产品销往德、美、法、英、加、意、瑞士、新加坡、日本、科威特等国家。

〔粮油食品、土畜产品出口概况〕 1985年粮油、土畜产品出口收购总额2,386.78万元。比去年同期增加69.02%，其中粮油、土产、畜产各占2.7%、2.2%、95.1%。

主要出口品种有：按不变价金额，兔毛1,465.67万元，占畜产条64.53%；兔毛纱621.48万元，占畜产条27.36%；小湖羊皮44.67万元，占畜产条1.96%；猪革皮26.71万元，占畜产条1.18%；蔬菜35.06万元，占粮油条55.33%；水产品19.09万元，占粮油条30.13%；脱水蘑菇29.60万元，占土产条56.75%；蜜蜂16.51万元，占土产条31.07%。

上述产品主要销往日本、意大利、西德、英国、瑞士、加拿大、新加坡、马来西亚、菲律宾、香港、澳门等国家和地区。

畜产品中的兔毛，近年来曾被外商称为“白金”价格坚挺，每斤优级、一级毛的价格，由年初72元上升到下半年的每斤近百元。年末逐渐由坚挺转入疲软，对兔毛优一级的质量比例逐步提高，国际市场价开始下浮。

（洪锡昌 叶勤俭）

## · 物 资 ·

〔物资工作概况〕 吴江县物资供销机构成立于60年代

初。1961年从县计委中分设，成立物资局及供销经理部。1962年成立县煤建公司，属物资局领导。1963年3月，物资局撤销，业务并入计委。1964年2月，重新成立物资局。1965年5月，成立中国煤业建筑器材公司江苏省吴江县公司。中国石油公司江苏省吴江县公司（与煤业建筑器材公司合署办公），吴江县煤建公司改称江苏省物资局吴江县综合公司。同年10月，中国煤业建筑器材公司江苏省吴江县公司改称中国煤业器材公司江苏省吴江县商店，中国石油公司江苏省吴江县公司撤销，业务并入吴江县煤业建筑器材商店。“文化大革命”期间，物资局、综合公司撤销，1969年11月，与商业局、农资公司合并办公，成立县生产资料公司，属商业局领导。1974年1月，县物资局重新恢复，下设燃化建材、金属机电、农业机械3个公司。

1974年物资供销机构恢复以来，特别是十一届三中全会以来，物资供销专业公司、职工队伍都得到较快发展，供应业务不断扩大。目前，县物资局下属有煤炭石油、金属机电、建材化工、生资服务、木材5个公司，以及国营吴江煤球厂。经营业务包括：煤炭、石油、金属材料、机电设备、建筑材料、木材及化工等燃料、原材料，在全县生产建设和人民生活中起着重要作用。

1985年，物资部门进一步端正业务工作指导思想，以改革为动力，围绕县委经济发展目标，抓资源，保供应，搞活流通，加强服务，两个文明的建设都取得新的进展。物资销售总额第一年超过亿元，创历史最好水平，比1983年翻了一番，比1980年增长3.05倍，5项经济指标全面完成，企业经济效益和社会经济效益同步提高。

1985年物资系统五项经济指标完成情况

项 目	单 位	1985年实绩	与上年增减%
购进总额	万元	11775.54	+51.26
销售总额	"	12906.10	+50.49
利 润	"	219	+ 3.53
资金周转速度	天	43.49	加快4.91
费用水平	%	7.68	下降1.42

1985年物资系统主要物资购销情况

项 目	单 位	购 进		销 售	
		1985年 实绩	与上年 增减%	1985年 实绩	与上年 增减%
钢 材	吨	20914	+15.3	22148	+34.4
生 铁	"	11733	+25.7	11581	+24.7
煤 炭	"	257889	+21.4	250569	+20.7
柴 油	"	20015	+23.7	21399	+23.3
汽 油	"	4983	+34.1	4601	+41.5
木 材	m <sup>3</sup>	34159	+25.6	29914	+14.5
水 泥	吨	61333	+23.7	61241	+23.1

续 表

项 目	单 位	购 进		销 售	
		1985年 实 绩	与上年 增减%	1985年 实 绩	与上年 增减%
纯 碱	吨	880	+277.7	846	+269.4
汽 车	辆	81	-18.2	99	+22.2
机电产品总额	万元	1353.92	+61.3	1359.74	+66.2

〔大力组织物资资源〕 1985年物资部门购销两旺，主要是组织物资资源有了较大突破。根据全县生产建设发展的需要，物资部门在努力抓好国家计划分配物资到货同时，集中主要精力，千方百计，广开门路，多渠道、多层次地组织计划外资源，提高物资供应能力。

1. 抓好集资开发，建立稳定资源基地。物资部门在组织计划外资源中，由过去偏向于物资协作，市场采购转向重视开发资源，由单一的物资协作逐步转向资金、物资等综合性协作发展，由一次性、临时性的物资协作转为比较稳定的协作，并逐步向建立新的资源基地发展。1985年，通过集资开发资源的补偿贸易形式，先后与山西、云南、贵州等地结成物资补偿贸易8项，加上前2年已形成的项目，初步建立起物资资源基地20个，落实近几年的主要物资：煤炭55.2万吨，钢材3,399吨，木材9千立方米，生铁5.2万吨。

2. 加强短线紧缺资源组织，弥补供应缺口。各专业公司把生产建设的需要作为组织资源的方向，适应市场变化，采取

有效措施。1985年下半年，全县电力紧张，带来柴油供需矛盾十分突出，为了确保全县工业生产特别是乡镇工业能源供应，物资部门及时调集力量，采取措施，从东北等地组织计划外资源，并克服运输困难，在年内及时调入近千吨。缓和了市场供应紧张状况，缩小了供应缺口。

3. 扩大经济协作区联合，加强调剂串换活动。各专业公司加强上海经济协作区、苏锡常经济协作区及本市内物资企业之间组织上松散、业务上密切的横向联系，积极参加各种订货活动，开展调度调剂，扩大了物资交流和信息交流，就近就地择优组织紧缺短线物资，保证了县内生产建设急需。

4. 抓好废钢铁回收，充分利用社会资源。县金属机电公司在莘塔、平望、梅堰等地设立了5个废钢铁回收点，扩大废钢铁收购渠道，全年共回收、上交重型废钢2,350吨，压块1,200吨，组织返回钢材962吨，对弥补吴江县钢材供应缺口起了一定的作用。

〔改进物资供应〕 1985年物资部门在保证供应同时，搞活物资流通，扩大生产资料市场，在供应工作中进行了改革性的探索。

1. 抓好主要物资的计划平衡，保证重点需要。年内对吴江石棉厂、吴江新民丝织厂等县内20个重点项目所需的钢材2,042吨、木材532立方米、砖232万块等主要物资，都按工程进度及时完成供货，有力地促进了重点工程的建设。

2. 改进供货办法，开展配套承包1985年，由基建材料承包供应公司牵头，组织专业公司共承接了402项原材料、基建材料承包，供应物资总额达1,894万元。县煤炭石油公司用订货形

式，与县内91个生产企业签订了计划外煤炭、柴油的承包供应合同，将无规律的计划外物资纳入合同制供货的轨道后，解决了生产企业后顾之忧，同时，也促进了物资部门供应服务质量的提高。

3. 密切工物联合，开拓物资市场。通过代购、代销、代加工、代托运和调剂余缺，组织生产急需物资，帮助生产企业扩大了产品市场。下半年苏州市物资贸易中心开业后，在中心设立了吴江营业部，利用窗口，两次组织县内有关主管局经理部和重点生产企业参加全市综合性物资交易。从11月起，试办了每月一期的金属材料、机电设备县内调剂会，穿针引线，帮助生产企业搞活了社会库存，受到用户欢迎。

4. 发展经营网点，扩大供应网络。1985年物资部门抓紧网点发展，年内新建自营网点2个，通过联营，代销形式，与商业、供销、乡镇企业联合新建供应网点12个，为基层用户购买提供了方便。木材公司与黎里、铜罗、南麻、桃源及芦墟等地乡镇企业建立了6个联产联销或代销供应点，全年拨材3,012立方米，销售额达13.55万元，扩大了木材加工能力，开拓了销售市场，同时也支持了乡镇企业发展。

〔物资节约代用〕 1985年，物资部门在扩大购销同时，还坚持管供管用，抓好节约代用工作。建立节能组织，配合有关部门，加强生产消耗定额管理，推广各种节约代用经验，促进生产企业降低燃料、原材料消耗。全县全年共节约标煤1.1万吨，汽油106吨，柴油139吨，润滑油178吨；回收利用煤渣、煤矸石等低热值燃料2.1万吨，相当于原煤5,250吨；节约代用木材10,603立方米，均超额完成了年度市下达节约回收指标。

物资部门内部节约代用工作也取得新成绩。县木材公司加工厂通过技术培训和多次试验，搞好木材加工的综合利用。每立方米花旗松原木，1985年综合加工出材率达到91.4%，高于省订标准，在节约工作上做出新成绩。去年，被评为全省物资系统先进集体。

（张昌华）

## · 物 价 ·

〔物价概况〕 解放初期，吴江地区物价混乱。1950年2月全国财经会议后，统一财经工作，设立国家金库，严格现金管理，逐步制定税收政策。清仓查库，增收节支，特别是国营企业和供销合作社的壮大和建立，控制了国计民生的重要物资，抛售商品大量回笼货币，彻底改变了不法商人哄抬物价，加强了市场物价的控制，从此，市场物价逐步走向稳定。1952～1977年，在国民经济发展过程中，物价也略有上升，但职工就业人数增加，工资的调整，扣除物价上升因素，职工收入在不同程度上有所增加。

党的十一届三中全会后，中央采取提高农副产品收购价格，进一步调动广大农民的社会主义积极性。1979～1983年农副产品的收购价格总水平比1978年提高47.7%。在提高主要农副产品收购价格的同时，对农产品的销售价格，作适当安排，粮、棉、油等少数商品销价不动，猪肉、牛肉、羊肉、水产品、禽、蛋、蔬菜、牛奶等8类副食品销价适当提高，同时发给每个职工5元副食品价格补贴，以保证大多数居民实际生活水平不下降；对原煤、矿石、焦炭、生铁、钢锭、钢坯、钢材、木材、

水泥、玻璃、硫酸、纯碱等主要工业品原材料和一些农业生产资料的价格进行了调整，使部分采掘工业、原材料工业同加工工业之间的产品比价关系有所改善。在轻纺工业方面，由于原材料提价等客观经济情况的变化，先后提高了木制品、铁制品、陶瓷制品、皮革制品和烟酒的价格，同时降低了电视机、手表、涤棉布、锦纶弹力袜的价格；1983年初又较大幅度地降低化纤织品价格，适当提高棉纺品价格。这些调价措施，对逐步改变部分消费品价格，突出不合理状况，促进生产、扩大流通、改善供应，有积极的作用。

**〔1985年的物价工作〕** 1985年是吴江县经济体制改革进一步深入，价格体系改革起步的一年。遵照党中央、国务院对1985年价格改革采取放调结合、小步前进的方针，慎重初战、务求必胜。1985年本县主要做了以下工作：（1）调整生猪购销政策和价格政策。具体是：取消生猪派购制度，实行合同定购，使农民有更多的自主权；把国家统一定价改为国家指导下的议价，使价格比较符合价值，适应市场供求情况；改变长期存在的购销价格倒挂、国家亏损的状况，把暗补改为明补，使鲜猪肉的供应敞开销售。4月1日生猪指导性收购价格出台，县城的三等二级生猪收购牌价由每50公斤的64元，改为指导性收购价格，提高到每50公斤82.50元，提高28.91%；7月1日起将县城鲜猪肉的统白肉牌价每50公斤99元，改为指导性议销价，调到每50公斤124元，提高25.25%，同时给居民价格补贴，每人每月2元。（2）年初起还将县管理的大宗蔬菜的19个品种缩小到8个品种，即：大青菜、小白菜、大白菜、卷心菜、蕃茄、土豆、冬瓜、长白萝卜仍列入县管价范围，把茄子、



长豇豆、芹菜、莖菜、青蚕豆、四季豆、青毛豆、黄瓜、茭白、茨菇、地蒲等11个品种的价权放开。(3)禽蛋、水产品等其它副食品的价格先后早已陆续放开。(4)调整农村粮价,取消粮食统购统销政策,实行合同定购,把超购加价改为“倒三七”比例计价(三成按原统购价,七成按原超购加价);将农村的粮食销售,由购销价格倒挂改为购销同价。适当拉开质量差价和地区差价;对计划外生产资料价格实行市场调节。

在价格改革中,适时采取了一些稳定市场物价的措施,保持物价的基本稳定。首先围绕省、市要求的全县全年零售物价指数上升幅度控制在9%左右这个目标进行工作;其次,是与中央保持一致,在下半年不再出台调价方案,并要求各地区各部门也照办;第三,搞好猪肉、蔬菜等主要副食品的生产和供应以及余缺调剂,对蔬菜经营中的亏损额按有关规定列入地方财政预算;用于国营蔬菜公司为调剂淡旺季供应和平抑市场菜价的补贴;对于人民生活关系密切的日用工业品价格和服务收费标准,保持基本稳定;深入开展物价的监督、检查,坚决制止乱涨价、乱收费。会同工商行政部门对农贸市场和商贩切实加强价格管理,对主要副食品规定的指导性价格和作价原则,国营、集体及个体商贩都必须严格遵守,认真查处各类物价违纪案件32件;经济制裁达6-875万元,其中:没收非法收入2.676万元,退回消费者2.805万元,处以罚款0.395万元,有力地制止了物价的非法上涨,确保市场物价的基本稳定。

(杨通观)

## · 工商行政管理 ·

〔工商行政管理概况〕 吴江县的工商行政管理工作，自建国后的50年就开始了。30多年来工商行政管理机构虽几经变动，但工商行政管理工作没有中断。任务是依靠国家行政权力管理经济。自从党的十一届三中全会以来，随着党的工作重点的转移，清“左”破旧，解放思想，工商行政管理工作的重点从过去的堵、卡、罚改变为疏通流通渠道，搞活城乡市场，促进商品生产发展，支持农民劳动致富，为发展社会生产力努力服务。

几年来，在县委、县政府和上级工商管理部门的领导下，全县工商行政管理工作开创了新局面，农贸市场、各类专业市场日益增多，企业登记管理、个体经济的恢复和发展等方面都日益增强。工商管理管理人员的数量和管理水平日益壮大提高。工商行政管理着重致力于改革、开放、搞活的方针，在国民经济第六个五年计划期间是迈进了一大步。（沈元春）

### 〔1985年工商管理情况〕

#### （1）全民、集体企业发展情况。

1985年的工商企业登记管理工作在1984年发展较快的基础上，注重了按中央、国务院文件精神及企业登记管理条例进行疏理把关，1985年底经核准登记发照的全民、集体工商企业计8,158户，比1984年底7,071户增15.37%。1985年办理变更手续的1,130户。1985年现有工商企业中，工业：4,157户，占50.95%；交通运输业、邮电通讯业145户，占1.78%；商业、

饮服业3,471户，占42.54%；其他行业385户，占4.7%。

全民、集体企业发展情况表

行业分类 年份	工、交、建企业				商、饮服、修理企业				工 商	
	全 民		集 体		全 民		集 体		合 营	
	独立	非独立	独立	非独立	独立	非独立	独立	非独立	独	非
	独立	非独立	独立	非独立	独立	非独立	独立	非独立	独	非
1980	65	19	1754	44	138	608	598	518		
1981	70	24	1814	47	152	628	654	567	3	1
1982	65	32	1807	33	153	677	681	554	5	
1983	79	29	2292	40	195	675	862	553	20	1 1
1984	87	28	3365	43	214	384	1903	1008	37	1 1
1985	93	29	4197	39	219	270	2217	1062	30	1 1

## (2) 城乡个体工商业的恢复发展。

1985年，吴江县个体工商业着重进行行业布局的调整，限制纯商业过多的发展，支持、引导发展以劳务性的运输、修理、饮食、服务业，以个体劳协“三自教育”活动为主，在个体户中开展文明经营、礼貌服务、亮证标价、创“优质”经营服务活动。使个体工商业逐步向着健康的轨道发展。全县评出先进经营者249户。

1980—1985年城乡个体工商业户发展情况

年度	个体工商业户总数			城镇个体工商业			农村个体工商业		
	户数	人数	经营额 (万元)	户数	人数	经营额 (万元)	户数	人数	经营额 (万元)
1980	2	8		2	8				
1981	382	385		228	231		154	154	
1982	620	628	85.1	328	336	33.8	292	292	51.3
1983	3525	4253	640.8	580	620	97.6	2945	3633	543.2
1984	8115	13755	2138	742	858	275	7373	12897	1863.5
1985	8958	14956	8217.4	863	1047	780.6	8095	13909	7436.8

### (3) 集市贸易繁荣兴旺。

1985年集市贸易繁荣兴旺，农贸市场成交额达6,080万元，占社会商品另售总额的12.23%，比84年农贸市场成交额3,644万元上升66.84%。全县1985年新开辟市场3个，共计农贸市场、小商品市场33个，聘用义务服务员146人。1985年新建农贸市场棚顶设施2,136平方米，投资金额121,384元。

1985年市场管理中查处假冒商品，伪劣商品案件11起，有假冒牡丹牌香烟、假味精、假珍珠霜、假上海牌手表、假银元等。在市场上全年共查处违法违管案件632起。

集市贸易商品成交上升幅度表

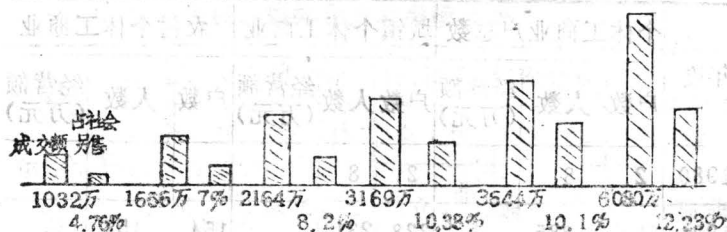

#### (4) 打击投机倒把活动。

工商行政管理, 1985年对经济领域内的监督检查工作, 着重是贯彻落实国务院〔1985〕37号和省府〔1985〕72号文件的政策精神。

1985年查处案件153件, 其中违法案件30件, 千元以上大案15件; 万元以上大案6件, 共罚没金额145,445.34元, 1985年共入库罚没款208,844.99元。

#### (5) 合同管理鉴证、仲裁。

合同管理自1984年由县政府批准成立吴江经济合同仲裁委员会后, 积极受理调解合同纠纷, 1985年共受理合同纠纷131件, 结案128件, 结案率为97.7%。确认无效合同7份, 金额达1,299,000元。

(沈元春)

1985年城乡个体工商业户行业布局

项目 行业	总计				城镇个体工商业户				农村个体工商业户			
	户 数	从业 人员	营业额 (万元)	其中商品 零售额	户 数	从业 人员	营业额 (万元)	其中商品 零售额	户 数	从业 人员	营业额 (万元)	其中商品 零售额
合计	3958	14956	8457.4	7633.8	863	1047	7806	7066	8095	13909	7436.8	5351.4
工业、 手工业	1473	2635	1338.2	1244	100	125	414	87	1373	2510	1296.8	1157
运输业	1405	3441	1157.3	694.3	34	60	116	12	1371	3381	1145.7	6931
房屋修 缮业	80	291	90.2	45	1	4	8		79	287	894	45
商业	3812	5342	4598.7	4598.7	426	515	6152	6152	3386	4827	3983.5	3983.5
其中： 贩运	230	250	350	350	31	45	542	542	199	205	2700	2700
饮食业	1110	1987	628.8	628.8	168	187	800	800	942	1800	5488	5488
服务业	443	585	146.5	22	43	56	160	5	400	529	1305	17
修理业	613	653	236.3	51	91	100	156	10	522	553	2207	41
其他	22	22	21.4						22	22	214	

## 科学技术综述

〔科学技术发展回顾〕 吴江科学技术在解放前十分落后，解放后，在党和政府领导下，科学技术工作得到了较快的发展，科技人员逐步增加，1954年时成立了吴江县科学技术委员会，管理全县科学技术工作，1962年内精简机构而撤销。1975年5月重新成立吴江县科学技术委员会，党的十一届三中全会后，随着经济建设的发展，县内各经济行业蓬勃兴起和发展，使全县工农业生产得到了迅速发展，经济建设的发展，促进了科技事业和科技工作的发展。

# 科 学

“五”期间全县承担国家、省、市科委下达的科技计划项目共38项，项目经费总计124.87万元。到1985年底，已完成33项，占全部计划项目的86.76%，占应完成项目的84.5%，其中排种科项目52项，经费19,200元。受到省、市、县政府奖励的科技成果有14项，其中省政府奖励3项，市政府奖励5项，县政府奖励11项。据不完全统计，仅7项科技计划项目完成后可增产粮食3,936万斤，鲜鱼1.3万斤，兔毛18万斤，增加产值651.3万元，税利1,194.12万元，创汇108.65万美元。投入与产出比是1:29.34，投入与新增利润比是1:9.45。

（科 委）

〔设置点攻关项目〕 “提高蚕茧出丝率的研究”针对蚕茧出丝率低的问题，以庙港乡为试点，采用一系列综合配套技术，通过3年时间的研究，取得了显著的成效。上茧

## ·科学技术综述·

〔科学技术发展过程〕 吴江县科学技术在解放前十分落后，解放后，在党和政府领导下，科学技术工作得到了较快的发展，科技人员逐步增加。1958年之后成立了吴江县科学技术委员会。管理全县科学技术工作，1962年因精简机构而撤销。1975年5月重新成立吴江县科技组，1978年改为吴江县科学技术委员会。党的十一届三中全会以后，随着经济建设的发展，特别是乡镇企业的蓬勃兴起和发展，使全县工农业生产得到了迅速发展，经济建设的发展，促进了科技事业和科技工作的发展。

“六五”期间全县承担国家、省、市科委下达的科技计划项目共48项，项目经费总计124.87万元。到1985年底，已完成33项，占全部计划项目的68.75%，占应完成项目的84.6%。县安排群科项目52项，经费19,200元。受到省、市、县政府奖励的科技成果有174项，其中省政府奖励8项，市政府奖励54项，县政府奖励112项。据不完全统计，仅7项科技计划项目完成后可增产粮食3,036万斤，鲜鱼113万斤，兔毛18万斤，增加产值3,651.73万元，税利1,194.13万元，创汇108.65万美元。投入与产出比是1:29.24，投入与新增利润比是1:9.45。

（科委）

〔省重点攻关项目〕 “提高蚕茧出丝率的研究”针对蚕茧生产中出丝率低的薄弱环节，以庙港乡为试点，采用一系列综合配套技术，通过3年时间的研究，取得了显著的成效。上茧



率从92.5%提高到97.4%，出丝率从12.52%提高到15.94%，创造了国内较大面积的蚕茧出丝率先进水平。3年的试验，蚕农共增加收入26.5万元，乡丝厂增加利润29.1~35.1%，增产生丝20.28吨，增加产值101.4万元。获得江苏省科技进步三等奖。这充分表明了传统产业依靠科学技术进步来进行深度开发的潜力。 (科委)

〔科学技术事业正在逐步发展〕 全县已建立了农科所、水产研究所、农机研究所、电子研究所、丝绸研究所，5个专门研究机构。“六五”期间进行了工程技术人员的技术职称评定工作，到1985年底，全县共有工程师、农艺师、畜牧兽医师125名，助工、助农321名，技术员238名。 (科委)

〔1984~1985年获奖科技成果〕 吴江县1984年获奖的科技成果共有22项，其中获省科技成果三等奖一项：“提高蚕茧出丝率的研究”。获市科技成果二等奖二项：“1:4:5兔毛针织纱”、“水稻稻瘟病综合防治配套技术”，获市科技成果三等奖二项：“三麦免耕栽培技术”、“提高西德纯种兔三率的研究”，获市科技成果四等奖5项：“矩阵型集成式高温加热器”、“GH350—WS高压泥浆管汇”、“CT811型高压瓷介电容器”、“蚕桑丝”、“试折鲜茧化蛹程度及茧层含水份与售值的关系”。获县科技成果一等奖1项：“轧花机研制”，获县情报调研成果一等奖1项：“合纤产品信息调研”，获县科技成果二等奖6项：“丝绸连续增白机”、“合纤盛湖绒新产品开发研制”、“RI—1型罗加指数仪”、“HT704型远红外电焊条烘干箱”、“500毫升内压式喷雾罐”、“新型高压风机”，获县科技成果三等奖4项：“平车机配件清

洗机”、“多棱箱光电数控自停装置”、“蘑菇培养料二次发酵技术推广”、“凤尾菇OD—2006菌株”。（科委）

〔1985年科学技术新发展〕 1985年科技工作紧紧围绕促进全县经济发展和提高经济效益的指导思想，为全县经济建设服务，其主要特点是：

（1）抓住重点项目，组织协作攻关。国家科技计划局下达的“真丝合纤包蕊丝产品及工艺设备研究”重点攻关项目，涉及到缫、织、染3个厂，难度大。通过3个厂进行协作攻关，研制成功了填补国内空白的包蕊丝专用缫丝机，研制包蕊丝的缫丝、织造、印染工艺。为丝绸行业开辟新原料，开拓了新领域。

（2）开展乡镇企业职称评定工作。为了适应乡镇企业迅猛发展形势的需要，1985年开展了在乡镇企业中技术职称的评定工作，评定了乡镇技术人员318名。

（3）试办民办科研机构。为适应科技发展的需要，1985年试办了吴江黎里科学技术应用所、吴江横扇电动车船科学技术研究所、2个民办研究技术服务机构。（科委）

（4）举办了技术培训。为了提高广大科技人员的素质，举办了英语培训班和专刊培训班。

〔1985年主要科技活动〕 1985年8月1日国家科委副主任吴明瑜了解“星火计划”项目组织情况，参观了黎里镇乡镇企业情况，听取了震泽镇关于“小城镇生物能利用”的调研汇报。

吴江县1985年获奖的科技成果共7项，其中市科技成果三等奖3项：“D210分子筛过滤器”、“提高稻田培育鱼种单

产的试验”和“密植速生丰产桑园的推广”。获市科技成果四等奖4项：“自行车鞍座化纤无纺衬垫”、“涤棉交织提花绸系列产品”、“真丝重磅绉类织物——彩新绉”、“引进雁鹅饲养繁殖试验”。（科协）

〔开展科技咨询服务〕 1985年完成了吴江印染厂750瓩余热发电机组完善化设计、安装、调试、技术培训、机组启动等全面技术服务项目，为该厂增加发电量300万度，年产值增加1,500万元，节约电费支出一项达40万元。完成了梅堰幸福铸件厂冲天炉的技术改造服务项目，使该厂利润增加10万元左右，仅节焦就达38.5吨，完成了JA4增白剂质量攻关难题，为同里化工厂解决了销售问题，提高了产品质量，降低了生产成本。同里涤纶拉丝厂，1984年投资10万元，一无成果，濒于倒闭，县科协及时联合市科协组织科技人员帮助该厂转产，扶持技术，年内扭亏为盈。为桃源刺绣服装厂聘请技术人才，提高了产品质量，为该厂盈利10多万元。（科协）

〔新成立县级学会、协会〕 吴江县机械工程学会、林特产学会、标准化协会分别于1985年4月、6月、12月在黎里镇、松陵镇召开成立大会。成立大会分别通过了本会的章程，并经过民主协商，分别产生了以黄荣泉、石立人、金久益同志为理事长的首届理事会。

县级学会、协会、研究会是县科协的组成部分，是由科技人员和具有一定成就的人员组成的某专业的学术性群众团体，应接受挂靠单位党组织的领导。（科协）

〔吴江县小城镇研究会纳入县科协系统〕 吴江县小城镇

研究会是一个跨行业、跨部门、多学科、多工种的学术性群众团体，自1984年8月成立以来，为促进本县的小城镇建设发挥了较好的作用。

为推动小城镇研究活动的深入开展，加速乡村城镇化的建设，县科协同意“吴江县小城镇研究会”提出纳入县科协系统的申请。“吴江县小城镇研究会”纳入县科协系统后，即为吴江县科学技术协会的组成部分。

小城镇研究会1985年主要做了如下几件工作：

一、编印、发行了《小城镇研究》5期，共25,000册；

二、组织撰写各种调查报告和研究论文320篇；

三、在省级38个报刊、4个电台、10次学术理论讨论会上发表、转载、报导、介绍该会理事长徐大伟同志的论文72篇次；

四、该会提出的“空间（综合）经济管理”和“党政领导干部应当成为社会工程师”列为“七五”期间全国农村人才研究的5个课题之一。并决定在全省、全国范围内召开专题讨论会。

（科协）

## 教育综述

### 〔解放前吴江教育事业概况〕

解放前吴江教育事业十分落后。全县识字的人不足百分之十，全县学龄儿童入学率普遍在30%左右。解放前夕，全县有私立完全中学——吴江中学1所，私立完全中学——震泽中学1所，初级中学——同里仁义中学、盛泽盛湖中学、吴淞中学、盛泽湖中学等。共有中学生807人，教职员1139人，全县有公立小学234所，私立小学138所，小学在校学生共23,124人，教职员1,038人。按当时全县人口计算，平均每万人中仅中小學生511人，低于全国平均水平（全国为每万人中524人）。幼儿教育更为落后，建国前夕仅20个班，在园幼儿810人。另外还有一所建立于1923年2月的江苏省立吴江乡村师范，面向全省招生。

建国前的吴江教育事业基本上是一种半封建半殖民地的教育，私立中学占相当大的比重。在农村，更多的是封建的私塾。据1955年上半年统计，全县私塾为124所。学校分布很不平衡，小学会都设在3个大镇上，平望镇还无中学。（文教局）

### 〔建国后17年教育发展概况〕

1949年吴江解放，县人民政府接管了全县学校。建国初期困难较多，在党的“有因循，有办法，有希望”的号召下，发动群众办学，公办民办并举，大力开展工农业余教育，创办冬学、夜校、职工业余学校，吸收了大量青年参加学习。据1952年统计，全县小学达1,000所。

1958年，吴江县委由1所发展到3所（吴江中学、盛泽中学、震泽中学），并创办庙港、北厍、八圩、倒罗4所初

## ·教育综述·

〔解放前教育事业简况〕 解放前吴江教育事业十分落后，80%以上的人是文盲，全县学龄儿童入学率通常在30%左右。建国前夕，全县有县立完全中学——吴江县中学1所，私立完全中学——震泽育英中学1所，私立初级中学——同里仁美中学，盛泽盛湖中学，黎里契湖中学和芦墟汾湖中学等。共有中学生809人，教职员工139人，全县有公立小学234所，私立小学198所，小学在校学生共23,124人，教职员工1,038人。按当时全县人口计算，平均每万人中仅中小學生511人，低于全国平均水平（全国为每万人中524人）。幼儿教育更为落后，建国前夕仅20个班，在园幼儿810人。另外还有一所建立于1923年2月的江苏省立吴江乡村师范，面向全省招生。

建国前的吴江教育事业基本上是一种半封建半殖民地的教育，私立中小学占相当大的比重。在农村，更多的是封建的私塾。据1949年上半年统计，全县私塾为124所。学校分布很不平衡，中学全都设在6个大镇上，平望镇还无中学。（文教局）

〔建国后17年教育发展概况〕 1949年吴江解放，县人民政府全部接管了各级学校。建国初期困难较多，在党的“有困难，有办法，有希望”的号召下，发动群众办学，公办民办并举，还大力发展工农业余教育，创办冬学、民校、职工业余学校，吸收了数以万计的工农群众参加学习。据1952年统计，全县扫除文盲2,082人。

1958年，吴江县完中由1所发展到3所（吴江中学、盛泽中学、震泽中学）。并新办庙港、北厍、八坼、铜罗4所初

中。1958年以后，多种形式办学逐步被纳入“两种教育制度，两种劳动制度”的轨道。1958年春创办了21所农业中学，共50个班，在校学生2,498人。同里、松陵、震泽、盛泽办起了4所民办中学，据1960年统计，这4所民中共有17个班764名学生，中等专业学校也有了发展，除原有吴江师范外，县农业局办了农业红专学校、蚕桑科办了蚕桑学校、卫生科办了卫生学校。这3所学校，到1960年时，共有在校生349人，1964年起创办半耕半读小学，据1965年统计，全县有耕读小学1,572所，在校学生30,300人。幼儿教育，业余教育也发展很快。全县有幼儿园16所，80个班，在园幼儿2,561人。全县参加业余学校学习的人数有60,643人。

“文革”10年使教育事业遭到严重破坏，广大教育工作者遭到严重摧残，耽误了整整一代青少年的成长。

(文教局)

〔十一届三中全会以后教育事业的发展〕党的十一届三中全会以后，全面清理，复查了文革中被审查的293名教师的“案件”，对冤、假、错案全面平反昭雪，1957年被错划的34名“右派”全部得到了改正，落实了干部和知识分子政策，进一步调动了师生员工的社会主义积极性。

1978年，恢复了“文革”前的学校领导管理体制，重建中心小学。恢复了教研室。县师训班改为县教师进修学校，加强了师资培训工作。1979年恢复设立视导片。1981年全县11所完中都设立了政教处，专抓学生思想政治工作。

1980年12月，中共中央国务院作出了《关于普及小学教育若干问题的决定》，本县各级党委和人民政府把普及小学教育



作为一项大事来抓，于1984年提前一年，实现市政府提出的全县普及初等教育的要求。在普及初等教育的同时，有计划地调整初中，压缩高中，积极改革中等教育结构。1981年将全县22所完中压缩到11所，小学戴帽初中由120所压缩到46所。1982年全县小学戴帽初中全部摘帽。

粉碎“四人帮”以后，教育事业得到了很大发展，教育质量日益上升。据1985年统计，全县有老完中11所，新办完中2所，乡镇初中20所，联办初中107所，职中2所，职业班31个，在校学生35,224人，教职员工2,605人。小学有636所，在校学生60,532人，教职员工3,072人。幼儿园236个，665班，在园幼儿20,230人，教职员工821人。成人教育的学校45所，学员4,936人。

随着党的知识分子政策的落实，教师的政治地位和经济地位得到了明显提高。1985年9月10日是全国第一个教师节，县委、县政府深入各乡、镇召开了58个座谈会，出席教师1,750人次，走访和慰问130名教师。吴江县各乡、镇在“教师节”期间，分别召开各种形式的庆祝会，表彰了400名优秀教育工作者。县政府表彰46名县级先进教师。震泽中学陈蓉初、芦墟第二中心小学陈雪林、青云中学韩薇娟被县人大常委会授予1985年度县级劳动模范，教师进修学校吴叔平、庙港中心小学张克衷、盛泽中学杨信雯被评为省级优秀教育工作者。

按照省、市、县3级下拨劳动指标，257名民办教师转为公办教师，这次民转公是历来数量最多的一次。

1985年建造教工宿舍共4,573平方米，共投资78.136万元（其中县局投资40万元，乡镇投资35.48万元，学校自筹2.656万元）。建造教学用房14,900平方米。共投资166.7万元（其



中县投资57.2万元，乡村拨款64.7万元，其他单位资助2万元，学校自筹42.8万元），部分地改善了教师的工作和生活条件。

(文教局)

〔1985年教育事业新发展〕 小学教育1985年共有实验小学1所，乡、镇中心小学30所，市镇完小11所，农村小学594所，在校学生60,532人，教职员3,072人，其中民办教师1,556人，占50.6%。小学教师中师文化程度以上的1,882人，占61.3%。全县学龄儿童（7—11周岁）总数45,479人。已入学45,225人，入学率达99.5%。在校学生60,532人，年巩固率达99.1%。毕业班学生13,456人，实际毕业13,048人，毕业率达96.9%，12—15周岁少年儿童的普及率98.3%。全县小学生毕业会考，双科及格率为70.3%，比1983年提高30%。全县29个乡镇全部达到中央教育部关于普及初等教育的要求。4率均为100%的学校有186所。渔民子弟的普及教育有了好转，1985年入学率为78.1%，比1984年同期上升8%。

普通中学1985年吴江县有完中13所，分设在7大镇和原湖滨与震泽、铜罗、八坼、北厍、庙港等6个乡，共有高中班级86个，学生4,523人，教师284人。乡、镇初级中学20所，以及农村联办初中107所，总共617个初中班，在校学生29,520人，教师1,550人。1985年吴江县报考高等学校的学生1,119人，录取627人。录取率为56%，比1984提高20%，绝对数增加了200人。

1985年已有职业中学2所：吴江丝绸职中、吴江建筑职中。另有20所学校附设职业高中班。全县共设16个专业，31个班，在校学生1,199人，其中工科642人，农科152人，师范67

人，财经217人，修理服务121人，专任教师83人。吴江师范于1985年9月正式复校，招收两个班90人。省、市、县联合拨款在吴江县松陵镇西门外重新兴建，共征用土地40亩。1985年由省教育厅拨款15万元，市教育局拨款10万元，吴江县拨款15万元。1986、1987年均按85年计划拨款。1985年市分配本科毕业生8名来师范执教。

教师进修学校1985年吴江县教师进修学校受苏州教育学院委托，招收两个大专班，其中中文班学生40人（吴江20人）外文班40人（吴江20人）。

同时，吴江县教师进修学校受苏州教育学院委托招收高师函授生。1985年有高师函授毕业生，中文62人，数学39人，物理16人，化学7人，外语23人，政治10人。招收第四期高师函授学员中文10人，数学7人，外语10人。（文教局）

3.57	87.80	8041	1701	1985	11.50	024	2801
1.40	11.40	5881	5701			010	2801
3.50	17.90	0801	0701		12	010	1801
0.17	2.70	1011	1014		3.80	1304	8801
8.00	20.00	1881	0701		0.10	8801	0801
3.57	7.80	3002	0701		0.40	0001	0801
3.57	21.80	8802	1701		0.57	1001	1801
0.00	00.00	1011	0701		0.10	001	2801

1949年—1985年教育发展情况表

年 份	项 目	每中 万小 人学 口生 中数	学入 龄学 儿率 童%	中升 学学 比小 例学 生%	年 份	项 目	每中 万小 人学 口生 中数	学入 龄学 儿率 童%	中升 学学 比小 例学 生%
1949		511			1965		992	82.3	31.8
1950		480	34.5		1966		1050		9.8
1951		846			1967		1042		7.1
1952		925			1968		1202	80	46
1953		832			1969		1214		52.5
1954		795			1970		1455	94.02	74
1955		820	52.11		1971		1408	93.78	72.5
1956		945			1972		1582	94.17	64.1
1957		819	54		1973		1639	97.1	62.3
1958		1294	96.5		1974		1741	97.2	71.3
1959		1388	91.3		1975		1884	98.92	80.8
1960		1506	94.3		1976		2005	98.7	72.3
1961		1053	72.6		1977		2038	98.15	78.5
1962		867	51.6		1978		1915	97.44	60.8

续表

项 目 年 份	每 中 小 学 生 数 万 人 口 中	学 入 学 率 儿 童 %	中 升 学 比 例 小 学 生 %	项 目 年 份	每 中 小 学 生 数 万 人 口 中	学 入 学 率 儿 童 %	中 升 学 比 例 小 学 生 %
1963	860	59.25		1979	1709	98.5	57.2
1964	954			1980	1580	98	56.9
				1981	1476	97.86	57.8
				1982	1393	98.52	72.6
				1983	1332	98.63	70
				1984	1345	98.97	66.4
				1985	1306	99.8	62.2

1985年幼教、小学事业情况综合表

项 数、目 学校 (乡、镇)	幼 儿 园			小 学						代 课 代 职
	班 数	幼 儿 数	教 工 数	校 数	班 数	学 生 数	教 职 工 数			
							计	公 办	民 办	
总 计	665	20230	821	636	2008	60532	3072	1516	1556	42
湖 滨	24	759	24	33	113	3432	174	84	90	
八 圪	31	762	32	30	97	2455	149	67	82	
同 里	29	1025	29	23	66	1845	93	47	45	
苑 坪	17	610	20	16	47	1374	68	17	51	
屯 村	29	694	31	26	68	1999	92	30	62	
莘 塔	25	621	26	34	69	1775	92	34	58	
芦 墟	25	800	25	28	64	1757	102	52	50	

续表

续表										
项 目 数 学校 (乡、镇)	幼 儿 园			小 学		教 职 工 数			代 课 代 职	
	班 数	幼 儿 数	教 工 数	校 数	班 数	学 生 数	计			
							公 办	民 办		
北 库	23	731	24	35	83	2114	108	45	63	6
金家坝	25	507	27	35	88	2462	119	52	57	
黎 里	25	811	26	28	69	1898	104	71	33	
平 望	21	652	25	44	129	3483	160	73	87	
梅 堰	26	676	26	24	86	2697	122	34	88	
盛 泽	33	950	33	32	108	3195	155	59	96	
坛 丘	14	464	16	33	74	2271	86	37	49	25
南 麻	16	604	21	21	62	2069	91	41	50	
八 都	31	1154	32	23	75	2133	100	45	55	

项 目 学校 (乡、镇)	幼 儿 园			校 数	班 数	学 生 数	小 学			代 课 代 职
	班 数	幼 儿 数	教 工 数				校 数	班 数	学 生 数	
横 扇	31	964	35	26	77	2297	133	教 职 工 数		代 课 代 职
								计	公 办	
七 都	16	452	18	31	95	2947	112	124	36	76
庙 港	21	733	23	21	82	2293	116	116	33	91
震 泽	34	1043	35	28	80	2212	98	98	48	50
铜 罗	10	344	17	16	72	2596	108	108	33	75
青 云	23	767	24	19	67	2189	102	102	37	65
桃 源	20	637	20	21	65	1822	90	90	28	62
松陵镇	28	800	59	3	30	1288	97	97	78	19
										1

项 目 学校(乡、镇)	幼 儿 园			小 学					代 课 代 职	
	班 数	幼 儿 数	教 工 数	校 数	班 数	学 生 数	教 职 工 数			
							计	公 办		民 办
盛 泽 镇	28	927	54	5	43	1772	123	115	5	
同 里 镇	6	223	7	2	16	620	56	52	4	
震 泽 镇	8	346	11	2	21	901	52	50	2	
黎 里 镇	6	253	7	2	16	711	50	50		4
平 望 镇	22	475	73	2	20	821	59	59		1
芦 墟 镇	15	345	17	2	15	634	40	38	2	4
附 小	3	101	4	1	11	470	30	29	1	1



1985年普通中学、农职业中学教育事业发展情况综合表

项 目 学 校 (乡、镇)	高中			农职中			初 中			合计		教 职 工 数						代 课 代 职
	高中			农职中			初 中			合计		其 中						
	高中			农职中			初 中			合计		其 中						
	校数	班数	学生数	校数	班数	学生数	校数	班数	学生数	班数	学生数	计	公办	民办	普任教师	中专教师	农 中 职 中	
总 计	1386	4523	2311199	127	617	29502734	35224	26051490	1115	2841550	103119							
湖 滨	1	5	206		1	37	1449	45	1692	156	93	63	20	95	4			
八 拆	1	4	228				6	28	1192	32	1420	109	57	52	15	63	31	
同 里					2	97	846	20	943	49	31	18				30	6	
苑 坪					1	41	887	18	928	60	20	40				40	3	
屯 村					2	53	693	20	746	59	24	35				39	6	
莘 塔							3	21	1095	21	1095	69	34	35		50		
芦 墟							5	19	929	19	929	76	28	48		54		

391

项 目 学校	高中		农职中		初中		合计		教 职 工 数					
	校 数	班 数	学 生 数	校 数	班 数	学 生 数	班 数	学 生 数	计	其			中	
										公 办	民 办	普 中 任 教 师	高 中 初 中	农 职 中
横 扇				4	25	1230	25	1230	83	30	53		65	
七 都				6	20	936	21	973	59	23	36		48	4
庙 港	1	2104		4	22	1048	24	1152	74	31	43	6	55	
震 泽	1	2119		5	22	1071	25	1170	86	45	41	8	59	4
铜 罗	1	6325		4	24	1132	30	1457	112	52	60	20	63	
青 云				6	23	1161	25	1232	95	21	74		64	8
桃 源				6	22	1017	24	1077	73	30	43		51	5
松 陵 镇				1	7	362	8	407	40	28	12		19	14
				1	1	45	1	407	40	28	12		19	14

代课代职

续表

项 目 学校 (乡、镇)	高中			农职中			初中			合计		教 职 工 数							
	校 数		学 生 数	校 数		学 生 数	校 数		学 生 数	班 数	学 生 数	计	公 办	其 中			代 课 代 职	农 职 中	中
	班 数	学 生 数	班 数	学 生 数	班 数	学 生 数	普 任 高 中	中 师	民 办										
盛 泽 镇	—	—	—	1	3142	1	13	585	16	727	70	63	7	37	9	—	—	—	
震 泽 镇	—	—	—	1	299	1	5	245	7	344	29	25	4	14	5	—	—	—	
吴 江 中 学	113	686	—	—	—	—	12	668	25	1354	105	103	2	41	37	—	—	17	
盛 泽 中 学	114	706	—	—	—	—	10	550	24	1256	113	105	8	43	33	—	—	6	
同 里 中 学	1	301	—	—	—	—	9	482	15	783	68	60	8	20	26	—	—	22	
震 泽 中 学	112	723	—	—	—	—	6	355	18	1078	89	83	6	38	17	—	—	6	
黎 里 中 学	1	279	—	—	—	—	9	444	15	723	67	64	3	21	30	—	—	17	
平 望 中 学	1	345	—	—	—	—	12	659	18	1004	79	77	2	24	28	—	—	6	
芦 墟 中 学	1	299	—	—	—	—	7	391	13	690	56	52	4	17	19	—	—	17	

## 成人教育

〔扫盲情况〕 解放以后，扫盲作为社会主义教育事业的组成部分，受到了党和政府的高度重视。吴江县的扫盲工作，在县委县政府的领导下，广泛发动群众，采取多种形式办学。1984年全县青少年非文盲率达到91.14%，乡乡基本完成扫盲任务。经苏州市政府复核验收，向吴江县人民政府颁发了基本扫除文盲的合格证书。在此基础上，1985年吴江县平望镇等17个乡镇的渔业村认真贯彻县渔村教育工作会议精神，采取了积极措施，又扫除文盲817人，平望镇等13个乡镇的渔业村如期完成了扫盲扫尾任务。5月，江苏省教育厅向吴江县颁发了“江苏省基本扫除文盲合格证书”。（文教局）

〔电视中专〕 苏州市电视中专校是本着“加强对于干部培训和加快培训速度”的精神，由苏州市教育局创办的学校电视中专，1985年开设《行政管理》、《企业管理》、《财务会计》3个专业，均为文科。学制两年半。招生对象是全民、集体单位的在职干部、职工（含乡镇企业的干部、职工）。7月5日至6日，电视中专举行入学考试。吴江县报考857人，录取187人，松陵等19个乡镇共开办了电视中专班22个，学员582人，（正式学员187人，培训学员395人），其中行政管理专业14个班，362人；企业管理6个班，167人；财会管理2个班，51人。

乡镇成人教育中心校。乡镇成人教育中心校是在乡镇人民政府领导下的乡镇群众教育事业单位。1985年1月19日，吴江县人民政府发出了（85）09号文件“关于试行《吴江县乡镇成人教育中心校章程》的通知”，要求各地根据条件积极地发展

乡镇成人教育中心校。黎里镇1982年12月创办了全县第一所成人教育中心校,1985年黎里镇征用农田7.5亩,新建一幢1,200平方米的成人教育大楼。另外,吴江县坚持加强成人教育专职干部队伍的建设,1985年7名民办专职干部转为正式国家工作人员。全县配备乡镇和片成人教育专职干部29人(其中公办26人)。

(文教局)

〔自学考试〕 江苏省高等教育自学考试是1983年下半年开设的,当时开考文科5个专业,即“党政干部基础科”、“经济管理”、“法律”、“汉语言文学”、“英语”。1985年上半年增开5个理科专业,即“微型计算机应用”、“工业与民用建筑”、“农学”、“蔬菜”和“果树”。1985年下半年又增开“统计学”专业,到1985年止,共开设11个专业(均为专科)。高等教育自学考试是个人自学,社会助学和国家考试相结合的一种新的教育形式,是我国社会高等教育体系的一个组成部分,具有花钱少、经济效益与社会效益高等特点,受到各级领导的重视。到1985年底,全县累计报名人数已达2,269人。1985年上半年,吴江县参加自学考试报名人数959人,参加考试人数623人,及格率57.4%,在苏州市6个县(市)中名列第一位。1985年下半年,报名人数为1,396人,参加考试人数1,119人,及格率达45.8%。在1983年首次开考中,经济管理专业考生、县燃化公司会计孙少华“党史”考试获98分,名列全省第一名。汉语言专业考生、盛泽豆制品商店经理张勇勤、县政府办公室秘书蔡永强,名列苏州市汉语言文学专业总分第一、第二名。到1985年底,吴江已有3,057人次获单科合格证书。

(文教局)

## 文化事业

《吴江县图书馆发展概况》 吴江县的公立图书馆是从1917年开始创办的。馆内的第一批藏书是绅士钱慈念、黄亮叔捐出的家藏图书。

1934年，在松陵镇府西街西侧（现在县政府第一招待所内）盖起了一幢小楼，公立图书馆命名为“吴江县立图书馆”。

# 文化

全国解放后，百废待兴。据1953年统计，承担着县图书馆职责的文化馆图书组收藏现代书籍不满千册。1958年一年，新到图书仅68册。1959年，省里、县里都拨了款，购进新书7,000多册。“文革期间”，图书组遭了一次洗劫，直到1971年才重新恢复活动。1976年，省文化厅拨款2万元，吴江县图书馆建在松陵公园内文化馆西侧，面积400平方米。这样，图书馆有了自己的活动地盘，外借室、阅览室规模比原来扩大了，几万册古旧书籍开始整理上架，当时工作人员1名，图书馆属文化馆中的一个组。

党的十一届三中全会以后，全党工作重点转向经济建设，需要利用图书馆的人日益增多。1980年年底，县政府决定让图书馆从文化馆中分出。1985年6月22日吴江县图书馆新馆落成。图书馆大楼位于府西街东侧，南面部分3层，是活动室和办公室，北面部分是书库，分4层，可藏书30万册。整幢建筑面积为1,380平方米，以和谐悦目的浅绿色为基调，显得淡雅大方。几个阅览室宽敞明亮，设备整齐，共设座位267个，老幼阅览室和少儿阅览室的桌椅还与普通的不一樣，是专为老人

## · 文化事业 ·

〔吴江县图书馆发展概况〕 吴江县的公立图书馆是从1917年开始创办的。馆内的第一批藏书是绅士钱慈念、黄亮叔捐出的家藏图书。

1934年，在松陵镇府西街西侧（现在县政府第一招待所内）盖起了一幢小楼，即县公立图书馆，馆名为“吴江县立图书馆”。

全国解放后，百废待兴。据1959年统计，承担着县图书馆职责的文化馆图书组收藏现代书籍不满千册。1958年一年，新添图书仅65册。1959年，省里、县里都拨了款，购进新书7,000多册。“文革期间”图书组遭了一次洗劫，直到1971年才重新恢复活动。1976年，省文化厅拨款2万元，吴江县图书馆建在松陵公园内文化馆西侧，面积400平方米。这样，图书馆有了自己的活动地盘，外借室、阅览室的规模比原来扩大了，几万册古旧书籍开始整理上架，当时有工作人员3名，图书馆属文化馆中的一个组。

党的十一届三中全会以后，全党工作重点转向经济建设，需要利用图书馆的人日益增多。1980年年底，县政府决定让图书馆从文化馆中分出。1985年6月22日吴江县图书馆新馆落成。图书馆大楼位于府西街东侧，南面部分3层，是活动室和办公室；北面部分是书库，分4层，可藏书30万册。整幢建筑面积为1,380平方米，以和谐悦目的浅绿色为基调，显得淡雅大方。几个阅览室宽敞明亮，设备整齐，共设座位267个，老干部阅览室和少儿阅览室的桌椅还与普通的不一样，是专为老人



和孩子们制作的。考虑到未来发展，图书馆还设置了120平方米的视听室。

（董振生 吴中荣）

〔1985年图书馆工作〕 1985年6月新馆舍启用后，吴江县图书馆的藏书条件和流通工作条件显著改善了，“书库危机”得以解除，到1985年底，藏书达到了147,186册，当年订报刊404种。1985年，馆里工作人员增加到15名。其中文化水平在大专以上的有6名，平均年龄下降到38岁，队伍更加知识化、年轻化了。从这一年起，图书馆的服务面进一步拓宽，内设了外借、期刊、古籍阅览、老干部阅览、少儿阅览室和图书阅览室。领证的固定读者发展到4,700多名。据统计，1985年6月26日新馆开放后至当年12月底，读者到馆借书阅览、有51,514人次。辅导组的活动范围也扩大了，在教育系统和乡镇文化中心（站）两个图书馆网初步形成的基础上，开始组织工会系统图书馆网络。图书馆的服务质量也正在提高，实行了开架阅览等方便读者的措施，并开始注重于开发利用图书资源，为经济建设服务。

（董振声 吴中荣）

〔文化馆基本情况〕 吴江县文化馆始建于1949年，馆址从始建至今一直在松陵镇公园内。1985年馆舍面积为120平方米，人员13人（其中固定职工10人），内设创作、文艺、美术书法摄影、财会4个组。县文化馆下附24个乡镇文化站，1985年末共有专职干部28人（其中全民干部22人），乡镇文化中心始建于1981年，1985年又筹建成黎里、南麻、八坼、横扇4个乡镇的文化中心。至1985年底，吴江县已建文化中心21个，拥有建筑设施2,891.33平方米，比1984年增长15%。（文教局）

〔群众文化〕 1985年8月在松陵文化站大厅组织了吴江县1985年音乐舞蹈创作节目调演。在县调演的基础上，选拔出小舞剧《越水情思》等6个节目参加了苏州市1985年音乐舞蹈创作节目调演。其中小舞剧《越水情思》获优秀创作奖，优秀演出奖，扮演西施的杨志远获优秀演员奖。歌舞《花团锦簇》，女声独唱《渔归》，男声独唱《我和祖国》，二胡独奏《鲈乡三月》分别获创作奖和演出奖。琵琶独奏《我们的祖国是花园》获创作奖和优秀演出奖。琵琶独奏李莉和二胡独奏柳正威分别获优秀演奏奖。1985年故事员唐幼良参加了江苏省故事大会串选拔赛。柳正威、杨芬英参加了市二胡独奏选拔赛，并代表苏州市出席了省二胡独奏比赛。郑晓鸿参加了省、市《田野之声》青年农民歌手比赛，分别获得了苏州市一等奖和二等奖。

1985年吴江县有17人的26个作品获得市级奖，有5人的5个作品获得省级以上的奖，有28人的69个作品在市级有关刊物上发表，有23人的65个作品在省级以上的有关刊物上发表。

1985年10月由县文教局、县文联、县文化馆在松陵镇文化站举办了《吴江县风情书法美术摄影展》，展出创作作品203件，其中美术作品75件，书法作品32件，摄影作品96件。

（文教局）

〔锡剧团〕 吴江县锡剧团创建于1952年，团部设在松陵镇庙前街，1976年迁址于北新路。1985年期末剧团房屋面积为1,615平方米。1985年上演剧目一个《后珍珠塔》，演出场次104场，收入17,560元。

1985年3月，锡剧团演出日趋困难，5月停演。1985年8

月县委、县政府作出了关于吴江县锡剧团留编整顿的决定。1985年9月6日，在吴江县影剧公司试映室召开剧团全体演职人员会议，由张莹副县长宣布关于吴江县锡剧团留编整顿的决定。

至1985年底锡剧团在册人员32人。（其中固定职工31人）。（文教局）

〔越剧团〕 吴江县越剧团的前身是吴江县越剧训练班，于1980年招收学员，培训至1983年2月正式建制，团部设在吴江西门外。1985年期末人员46人，其中固定职工23人。1985年共排练上演节目3个——《火烧百花台》、《失妻得妻》、《画龙点睛》，演出场次299场，其中农村284场，演出收入55,839.78元。（文教局）

〔评弹团〕 吴江县评弹团始建于1961年5月，团部设在吴江县人民大会堂，1976年迁居于松陵镇北新路。1985年期末人员7人（其中固定职工5人）。1985年演出场次1,121场，其中农村1,061场，演出收入7,700元。（文教局）

〔影剧〕 吴江县于1955年始建吴江县影剧院管理处，中途先后改为吴江县影剧管理处，吴江县影剧管理站，1985年改为吴江县影剧公司。1985年底房屋面积1906.64平方米。人员21人，其中固定工20人。电影放映30,650场，超任务25%，比1984年增4.15%；发行收入50.21万元，超任务89.91%，比1984年增25.93%；放映收入129.4万元，超任务77.99%，比1984年增23.04%；观众达24,656,735人次，共接待剧团71团次，演出599场次，观众306,237人次，收入14,287元。

吴江县国营影剧院共有6座，职工94人，其中固定职工78人。座位6,734只。 (文教局)

〔书店〕 吴江县于1949年9月始建吴江县新华书店，店址在松陵镇中山街，于1980年迁址于松陵镇新马路，1985年期末房屋面积为2,088.86平方米，共有职工47人。1985年度图书销售181.78万元，完成下达计划的122%，比1984年增43.13万元，增长率为31.1%；利润12万元，完成下达计划的120%，比1984年增2.2万元，增长率为24%。图书销售提前80天跨进了1986年。

吴江除县属新华书店门市部外，镇国营书店门市部有5个，职工18人。 (文教局)

## · 文学艺术 ·

〔书法、篆刻〕 吴江县书法、篆刻工作者协会有会员24人。理事长徐圆圆。徐穆如、徐圆圆的作品多次在全国刊物发表，徐穆如的书作曾被辽宁博物馆、沈阳博物馆永久收藏，亦被现代黄河碑林刻碑保存。徐圆圆作品曾被选出到日本展出，并为新编《汉语大字典》书写全部小篆。徐容深的作品，1985年获全国《金牛杯》书法竞赛优秀奖。

〔文学〕 吴江县文学工作者协会有会员22人。理事长张明观。吕锦华的散文多次在全国刊物发表，她写的《悠远的纤道》入选1984年出版的中国新文艺大系。张明观的短篇小说《先生公公和白文老师》等入选《全国优秀儿童小说选》。

〔民间文学〕 吴江县民间文学工作者协会会员28人。理事长徐文初。徐文初在全国性刊物发表的作品计有10篇，如《民间文学》发表的“况钟审笛斗”等。

〔音乐、舞蹈、美术、摄影〕 吴江县美术工作者协会会员21人。理事长马中骏。吴江县音乐、舞蹈工作者协会会员31人。理事长周煜群。吴江县摄影工作者协会会员18人。理事长汝迪昌。

〔戏剧、曲艺〕 吴江县戏剧工作者协会会员21人。理事长周永泉。吴江县曲艺工作者协会会员34人。

（县文联）

## · 广播、电视 ·

〔吴江广播、电视概况〕 吴江县人民广播站位于松陵镇庙前街4号，全站干部职工共42人。内设宣传、事业、行政3个组，另有服务公司从事经营服务。县广播站还兼营广告和录像放映。

全县原有29个乡镇广播站，后合并为24个。1985年共有职工115人，有扩大机71台，总功率38.65千瓦，实际使用30.55千瓦。全县乡镇级馈线总长度227.05杆公里1,640.21线对公里。全县村村通广播，乡镇用户小喇叭总数129,215只，总入户率76.86%，通响率达96.1%。

全县电视事业尚待规划。盛泽镇、震泽镇已建有转播台，发射功率均为0.01千瓦，各2个频道。松陵电视转播台正在集资筹备中。

〔1985年广播事业新发展〕 1985年吴江县人民广播站每天播出8.5小时，转播上级台节目2小时，播出自办专题节目35分钟、新闻节目15分钟（均不含重播）。1天3次，文艺节目175分钟。

自办节目有《吴江新闻》、《苏锡常新闻联播》、《两个文明建设》、《吴江在前进》、《党团生活》、《农家生活》、《一周农事》、《科普知识》、《为您服务》，此外还根据需要增解专题节目。文艺节目有《戏曲》、《音乐》、《每周一歌》、《每周一曲》、《广播书场》、《农村俱乐部》、《广播影剧场》，还有文学欣赏节目。（广播电视局）

## · 文 物 ·

〔吴江县文物保护管理机构〕 吴江县编制委员会分别于1985年4月18日和12月19日，批准建立柳亚子故居文物保管所和同里镇文物保管所。为县文管会办公室下辖的文物保护管理机构。（吴正明）

〔文物普查成果〕 1985年4月底，全县历时一年多的文物普查基本结束，共查得不可移动文物385处，石刻238块，其他流散文物177件。（见表）

总 计	近、现代 历史遗迹 及革命纪 念建筑物	古建筑及历史												
		合 计	井 泉	纤 道	桥 梁					宅 第				
					小 计	宋	元	明	清	民国	小 计	明	清	民国
623	13	355	1	1	235	3	1	3	152	76	72	554	13	

纪念建筑物						石 刻				墓	古	其		
园	会	祠 庙			宝	表	小	雕	碑	墓志铭	葬	遗	址	他
		小	明	清										
2	6	28	2	21	5	1	9	238	22	158	58	4	6	7

在上述文物中，其中一些属重要发现，具有较高的历史、艺术、科学价值。如桃源乡广福村无字圩，梅堰乡龙南村、同里镇北的移定毕圩3处新石器时代故化遗址；清中叶著名文学夫妇徐达源、吴琼仙的书楼——新咏楼、写韵楼；跟随左宗棠抗击英、俄，收复新疆有功的爱国将领张曜的故居——退一步处；曾作为清末著名文学团体“南社”的活动旧址——周寿思堂等纪念建筑；以及东庙、思本、香花3座宋代桥和洪思、广福、安民3座明代桥等。另外，同里石棉厂基建工地出土的六朝青瓷盘口壶，以及屯村小厢村出土的唐代贴花瓷壶，都是吴江首次发现。

为表彰在普查中涌现出来的先进集体和先进个人，县政府于5月16日召开了“吴江县文物普查总结表彰会”。同时举办了文物普查成果展览，展品共392件。此后又选送部分文物参加市、省的文物普查成果展览。

（吴正明）

〔1985年文物保护活动〕 7月26日，县文管会、县工商银行、县钱币研究会联合举办“吴江县钱币展览”。展品有先秦至现代各代钱币1,017枚。9月12日，徐灵胎墓地植立重修碑记。至此，自1984年开始进行的清代名医徐灵胎墓的维修工

程基本结束，化资1.3万元。11月20日，全国政协主席邓颖超为柳亚子故居即将雕塑的“柳亚子先生象”题字。

(吴正明)

## · 档案事业 ·

〔吴江县档案事业概况〕 吴江的档案事业是在机关工作的基础上逐步发展起来的。1959年7月成立了吴江县档案馆，收集保存了县机关的8,069卷档案，负责管理县党政事业单位的文书档案和机关档案工作辅导任务。1967年7月，为了确保档案的安全，成立了县档案馆军管小组，这一时期仅担负着保管的任务，其他的业务工作处于停顿的状态。1969年6月恢复了档案馆工作。党的十一届三中全会以来，档案工作进行了恢复整顿，档案机构得到加强。1981年3月成立了吴江县档案局，县机关、乡镇、工厂的档案室进一步得到健全。1985年，全县已拥有各级各类档案室1,269个，一个初具规模的档案事业网络开始形成。

县档案局是掌管全县档案事务的管理机关。其主要任务是贯彻执行党和国家关于档案工作的方针、政策、条例和法令，制定和实施档案事业发展规划，对全县档案工作进行指导监督与检查，维护档案的完整与安全，充分发挥档案的作用，为建设社会主义的物质文明和精神文明服务。

(仇怀耕)

〔乡镇企业档案工作得到发展〕 全县365个乡镇企业在1984年完成建档65%的基础上，1985年召开了全县各乡镇工业



公司分管经理会议，要求在4月底以前全面完成建档任务，县乡镇局和档案局对建档进度缓慢的单位进行了具体的督促和帮助。1985年底全县已有85%的企业建起了档案室。并通过检查验收，对合格单位，及时公布颁发了合格证。针对检查验收中发现问题，及时组织了业务培训和参观学习。许多乡镇对乡镇办企业档案普遍进行了加工提高工作。黎里水泥厂的案卷质量日益提高，在苏州市检查验收时得到94的高分，同时，该厂还调整了库房、增添了设备、配备了专职人员，使档案在企业生产中发挥了积极作用。该厂在1985年中，利用档案206人次，为企业节约资金达12万元。

（仇怀耕）

〔科技档案为经济建设服务效益明显〕 科技档案在企业的新产品研制、设备自制、安装、维修、基本建设、经营管理等活动中都发挥了很好的作用，收到了明显的效益。如：在新产品研究方面据4个企业的统计，套用图纸1,026张，节约设计工时5,150个，经济价值达49,000元。再如：在设备自制、安装维修方面据5个乡镇企业的统计，由于利用科技档案资料共节约委托加工、安装和维修费134,470元，而且赢得了时间。又如：基建设计部门承接的30个工程设计项目中，总面积为21,822平方米，总造价为263万元，总设计费用应是23,670元，由于在设计过程中科技档案进行套用等，使设计费降低为8,300元，为委托设计单位节约15,370元的资金。科技档案在经营活动中也起了依据作用，有一企业就利用了科技档案作为凭证解决了双方的争议扯皮，为企业避免了退货造成的4,480元的损失。

（仇怀耕）

〔加强档案干部队伍建设〕 1985年以来,采用了多渠道、多形式的培训方法,除了送苏州大学培训5人,开办电大班招收30名学员外,县档案局举办了为期7天的机关文书、科技档案人员培训80人。县各主管局举办了6期培训班,培训了271人,其中乡镇企业90人,供销社系统46人、粮食系统45人、城建系统25人、轻工系统15人、水利系统50人。各乡镇场圃举办了5期培训班,参加人员125人,其中:松陵镇20人、同里镇15人,湖滨乡15人,坛丘乡45人、东太湖农场30人。同时,还组织了乡镇秘书、文教、卫生、乡镇系统的档案人员赴外地参观了文书、科技、教育、病历档案。通过培训,参观学习,拓宽了广大档案干部的视野,提高了业务水平,促进了档案工作的顺利开展。

(仇怀耕)

〔吴江县档案馆〕 吴江县档案馆成立于1959年7月。现馆藏档案资料5万余卷(册)是吴江县级综合性的档案资料收藏机构和档案资料研究利用中心。是科学文化事业单位。档案馆的主要任务是:①接收与征集档案;②科学地管理档案;③开展档案的利用工作;④编辑出版档案史料;⑤参与编史、修志的工作。馆藏档案主要内容有:建国前的历史档案;建国后吴江县党政机关事业单位和撤销机关的档案。馆藏历史档案形成时间最早为清咸丰7年。馆址座落在吴江县松陵镇县府街路北38号县政府大院内。

(仇怀耕)

〔综合档案馆的筹建工作〕 1985年初，苏州市档案局向吴江县档案馆布置了建设综合性档案馆的任务，这是档案工作端正业务指导思想，坚持改革的一个重要步骤，是丰富馆藏，增强档案馆服务能力，使档案馆工作更好地为社会主义现代化服务的有力措施。为此，县档案局组织了局、馆和有关单位档案干部赴仪征参观学习，到基层单位调查研究，作出了初步方案。在县委、县政府批准扩大接收范围的原则意见后，档案局、馆又作出了第一阶段的实施部署。通过检查，落实了第一批扩大接收进馆的科技档案39项，各类专门档案27项，同时，安排了库房，购置了设备，並着手收集进馆。（仇怀耕）

〔扩建档案库房，增添档案设备〕 1984年档案馆库房面积为520平方米，1985年扩建到1,320平方米。有办公室、阅览室、会议室、库房，四周是隔心双层通风墙，坚固适用。馆内设备也有所增加，现在馆内有吸尘器、去湿机、空调机、打字机、录音机。库房内基本上配置了铁质、木质档案箱，对档案的保护技术也有了相应的加强，对破损和褪变档案进行了修复、复制，对部分历史档案进行了消毒工作。

（仇怀耕）

〔加强档案编研工作〕 遵照中央关于开放历史档案的方针，为了适应编史修志和机关及社会各方面系统利用档案的需要，县档案馆积极开展检索工具和参考资料的编写工作。第一，编制了检索工具。几年来，除编制了8大作者文件目录等书本式检索工具外，又编制了县委、县政府办公室等17个全宗的文件和人物卡片21,000余张。历史档案文件和人物卡片

23,400余张，为查找利用提供了方便。第二，汇编了档案资料。1984年以来，编辑了《吴江县档案馆简介》、《中共吴江县历届正副书记常委任职简况》、《吴江县 历届人民代表大会简介》、《吴江县历届政协领导人任职简况和全会简介》、《吴江县组织史简本》等参考资料约5万余字。第三、编辑了档案史料。1984年来，编辑了《吴江县清末民初东太湖经济田单选编》、《清末民初吴江县地方自治人口调查档案资料选编》、《柳亚子在吴江》、《五卅运动在吴江》、《吴江历史上自然灾害情况简介》、《庞山湖农场场史简介》、《吴江县建国初期私营工商业、手工业统计资料汇编》、《吴江古代名人录》，与此同时，还和江苏省社会科学院合编了40余万字的《吴江县蚕丝业档案资料汇编》。第四，撰写了档案学术研究成果。1985年来，省以上档案杂志上发表了《费孝通社会调查给我们的启迪——谈建立村档案工作》、《县档案馆档案史料编纂工作浅谈》、《略谈小城镇的档案工作》、《庙港乡建立照片档案的初步做法》、《要重视文书处理工作》等6篇文章，24,500余字。通过编研工作，促进馆内基础工作建设，扩大了档案工作的宣传，方便了档案系统提供利用。

（仇怀耕）

《1949—1994年吴江县卫生事业发展规划》。建国以前，吴江县的卫生条件十分落后，卫生状况极端恶劣，疾病丛生，瘟疫流行，广大人民处于贫困交加和饥饿状态。新中国成立后，在医治战争、灾荒的同时，大力进行了卫生事业建设，使全县卫生事业面貌得到了根本改变。党的十一届三中全会以后，县委县政府进一步投入了新的卫生事业，几年来，县卫生系统进行了县、镇、村三级医疗卫生网建设，不断加强基层建设，使卫生事业得到了全面发展，为农村社会保健服务。据1984年统计，全县婴儿死亡率12.77%，平均期望寿命男89.2岁，女91.07岁。这两项指标都达到了先进水平。

## 卫生、体育

1、卫生事业。吴江县属镇区卫生保健网建设。建国以前，吴江县的卫生机构、卫生人员在卫生设施很少。1949年吴江县设有病床的公立医疗卫生机构仅1个（县卫生院），病床20张，医务人员16人（其中女医务人员247人）。新中国成立后，在党和政府领导下，人口发展也医疗卫生机构，加强县、乡、村三级医疗卫生网的建设，改变了长期缺医少药的状况。到1984年底，全县有县办医疗卫生机构9所，乡（镇）卫生院22所（包括中心卫生院4所），村卫生室100所，医生1261人，护士129人，药剂师1人，专业卫生技术人员1,756人，相当于1949年的3.66倍。

建国以来，加强县、乡、村三级医疗卫生保健网建设一直是吴江县医疗卫生工作的重点，有努力把县医院办成卫生防疫站和妇幼保健所的基础上，卫生技术下乡的同时，大力发展乡、村两级医疗卫生保健网和乡村卫生组织。50年代，全县食乡、社、

（1949~1984年吴江县卫生事业发展概况） 建国以前，吴江县的卫生条件十分落后，卫生状况极端恶劣，疾病丛生，疫病流行，广大人民处于贫病交加的悲惨境地。新中国成立后，在发展经济、文化的同时，大力进行了卫生事业建设，使吴江县的卫生状况得到了根本改变。党的十一届三中全会以后，卫生事业建设更是进入了新的历史时期，几年来，县卫生局重点进行了对各基层卫生机构的管理制度改革，加强薄弱环节建设，使卫生工作更好地为吴江县的经济建设和社会发展服务。据1984年资料统计：全县婴儿死亡率为12.77%。平均期望寿命男性69.2岁，女性75.07岁。这两项指标都达到了先进水平。

1、县、乡、村三级医疗卫生保健网的建设 建国以前，吴江县的卫生机构、卫生人员和卫生设施很少。1949年吴江县设有病床的公立医疗卫生机构仅1个（县卫生院），病床20张，专业卫生技术人员264人（其中个体中医247人）。新中国成立后，在党和政府的领导下，大力发展医疗卫生机构，加强县、乡、村三级医疗卫生网的建设，改变了长期缺医少药的状况。到1984年底，全县有县级医疗卫生机构9所，乡（镇）卫生院23所（包括中心卫生院4所），牙病防治所4所，医疗病床1261张，相当于1949年的63倍，专业卫生技术人员1,756人，相当于1949年的6.65倍。

建国以来，加强县、乡、村三级医疗卫生保健网的建设一直是吴江县医疗卫生工作的重点，在努力把县级医院和卫生防疫站建设成为全县医疗、卫生技术中心的同时，大力发展乡、村两级的医疗机构和医疗卫生组织。50年代，全县各乡、镇都

建立了卫生院，60年代在绝大多数的生产大队（村）建立了卫生室，据1984年资料统计：全县546个村中，举办合作医疗的有508个村，占全县村总数的93%，全县共有乡村（赤脚）医生1,172人，平均每村2.15人；全县619,595农业人口中，参加合作医疗的有567,492人，占农业人口的91.6%。从而使农村最必要的医疗、预防保健和计划生育技术服务工作有了可靠的保障。

2、除害灭病、保障人民健康 建国初期，各种烈性传染病严重威胁着人民的健康，为了减少和消灭疾病，30多年来，吴江县卫生事业贯彻预防为主方针，大规模地开展了对疾病的防治工作，使各种疾病的发病率有了大幅度的下降。

血吸虫病长期在吴江流行，严重危害人民健康，破坏社会生产力，造成“灭人村”、“三人浜”、“寡妇村”等村毁人亡的悲惨局面。建国初期，血吸虫病人遍及全县各乡、镇的所有大队。流行地人口达639,591人，占全县总人口的88.29%，累计有螺面积84,208,250平方米，人民群众受到“瘟神”的严重威胁。建国以后，吴江县立即开始了血吸虫病的防治工作，在党和人民政府领导下，采取领导、科技人员和广大群众相结合，各有关部门协同作战的办法，经过30多年长期的努力，防治工作取得了巨大成绩。据1984年统计：共消灭钉螺84,207,000多平方米，有螺面积下降了99.995%，治愈病人163,881人，病情下降了99.67%，治愈病牛8,271头。到1976年已达到了中央关于基本消灭血吸虫病的标准。其它寄生虫病的防治工作也有较大进展，疟疾发病率从1962年的9463.39/10万降至1983年的1.64/10万，控制了暴发流行，使发病率稳定在较低的水平。丝虫病的感染率已控制在1%以下，并逐渐趋

于基本消灭。

随着计划免疫工作的深入开展，全县各种急性传染病的发病率大幅度下降，天花、古典型霍乱、斑疹伤寒、百喉、脊髓灰质炎已经消灭或基本消灭，麻疹、百日咳、流脑、乙脑等急性传染病发病率下降十分明显，传染病死亡在全死因中所占位次由建国初期的第一位降到第十位。

由于把爱国卫生运动同创建文明单位紧密结合起来，把搞好环境卫生作为精神文明的突破口，1984年震泽镇、同里镇被命名为苏州市“文明卫生镇”。农村改水工作正由点到面逐步推开，全县城镇居民自来水使用率达90%以上。农村村级自来水厂陆续兴建，改善了农村饮水条件。食品行业普遍执行《食品卫生法》。人民的生活质量和环境质量正在不断提高。

3、加强妇女儿童保健工作 建国以前，吴江县没有妇幼保健机构，只有私人接生员12名（其余均为老法接产婆），工作十分落后，广大妇女儿童的健康得不到保证，患妇女病的多，儿童死亡率高。

为了保护妇女健康，降低婴儿死亡率，建国以来，县卫生局在妇幼工作中，加强了农村和基层的工作，实行防治结合。从1951年9月吴江县妇幼保健所成立开始，大力开展培训接产员、改造旧产婆、推广新法接生的工作，取得了很大的成绩。同时，进行了妇女病的普查普治，主要治疗当时对妇女身心危害最大的闭经和子宫脱垂，开展了对妇女的5期保护。

党的十一届三中全会以后，妇幼保健工作有了新的发展，据1984年统计，5年来，共做计划生育手术112,860人次；各基层卫生单位都开展了儿童保健门诊，全县儿童保健检查199,766人次，治疗病儿12,923人次；新法接生率在99%以上，婴儿死亡率



从1952年的146%下降到1984年的12.77%，产妇死亡率从1957年的16.64/万下降到1984年的4.4/万；孕妇产前检查受检率达67.28%，产妇在院分娩率79.09%，产后访视率63.34%，查治妇女病99,217人次，治疗28,165人次。1982年以来，对全县中小學生开展了上万人的视力监测、驱蛔、防治龋齿试点工作，1984年，进行了5,904人的发育调查，分析吴江县青少年的发育特点、规律、水平及现状。

4、中医事业和医教科研的发展 吴江县的中医历史较长，基础较好。建国初期，全县有执照的个体中医有247人，内、外、妇、儿、伤、眼、喉、痔瘡等各科较为具全。建国以后，吴江县的中医事业得到了进一步发展，涌现了金储之、马云翔、钱星若、何建章等江苏省名老中医。十一届三中全会以后，建立了县中医院。许多医院设立了中医科，加强了铜罗痔瘡科、黎里骨伤科、莘塔皮肤科、同里儿科等特色专科的建设，为中医的健康发展走出了新路子。据1984年统计，全县中医药人员有235人，中医病床有110张。

为了发展吴江县中医事业，县卫生局组织编写了《吴江县名老中医临床经验选编集》第一辑。

医学科研也取得了很大进展，吴江县的《应用胸腹水细胞染色体分析方法诊断恶性肿瘤》、《精索内静脉与大隐静脉吻合术治疗精索静脉曲张症》、《T形管引流胆汁自动回输装置》、《东莨菪碱在滞产上的应用》分别获地、县科技成果奖。铜罗卫生院在痔科手术中独创的“套管结扎法”技术，出血少、效果好，深受八方患者的欢迎。

人305.201查得... (傅江闽)

率... 1984年... 235人... 110张...

〔1985年吴江县卫生工作概况〕 1985年全县各医疗卫生单位，积极、慎重地继续进行了卫生工作的改革，较好地完成了预期的各项任务。

一年来，全县乡以上医院（含卫生院）共诊治病人1,502,375人次，收治住院病人41,928人次，开展手术10,973例。吴江县各种急性传染病总发病率为4.11%，婴儿死亡率14.44%，全县居民平均期望寿命男性达69.2岁，女性达75.7岁，人群的身体素质有所提高，各项工作都取得了较好的成绩。

1、卫生工作改革稳步健康发展，卫生事业增强了活力。

制定了考核、补助卫生事业经费的办法，加强医疗卫生单位的微观管理，提高了宏观社会效益。以4所中心卫生院为例，1985年与1984年相比较，总入院人数增加了1,140人次，病床使用率提高了5.3%，治疗有效率提高5.3%，抢救成功率1985年达85.2%。又如，1985年全县医疗单位共抽查病历350份，甲级病历达80%以上，消灭了丙经病历。

开展了城乡挂钩，联合办医形式的技术支援。1985年全县挂钩单位9个，其中与市区医院挂钩5个，县乡挂钩4个。

多层次、多渠道发展卫生事业。县委、县政府批转了县局“关于多层次、多渠道集资办医，发展卫生事业的报告”，打开了多层次、多渠道发展卫生事业的局面。1985年通过利用贷款、多方集资、扩大积累自筹资金等渠道共集资约60万元。为12个乡镇卫生院改善医疗用房条件，完成建筑面积4,476平方米。

改革了卫生事业经费预算分配办法。1985年，在总结了近3年对乡镇卫生院考核补助卫生事业经费经验的基础上，对县

级医院也实行了考核定补责任制，通过控制，增强了各级医院的功能，提高了健康投资的社会经济效益。

调整部分收费标准。根据江苏省物价局、财政厅、卫生厅《关于调整公立医疗机构部分收费标准的通知》的精神，县卫生局会同物价委员会，对全县集体所有制卫生院收费偏低的40个项目的收费标准进行适当调整。

2、医疗、预防保健措施逐步落实，发病率下降。

围绕提高服务质量，加强医院管理，1985年县卫生局重点做了3方面的基础管理工作：

（1）抓了医疗文书质量，印发了《医疗文书规定》，保证了医疗单位各种医疗文书的科学性、合理性、整洁性。

（2）实施了平时突击抽查和年终考核结合，县医院考核中心卫生院，中心卫生院考核卫生院的分级考核办法，增强了县级医院和中心卫生院的责任性。

（3）严格消毒隔离制度。要求医疗器械一人一用一消毒，防止医源性疾病的发生。

加强了法定传染病和地方病的防治。认真开展了对肝炎、伤寒等传染病和血吸虫等地方病为重点的防病工作。落实了计划免疫和综合防治病的措施，1985年全县各种急性传染病的总发病率由1980年的25.65%，下降到4.11%。其中白喉、脊髓灰质炎已基本消灭，流脑、百日咳、麻疹、乙脑等传染病的发病率已有较大幅度下降，传染病死亡在全死因中所占的位次由1980年的第9位，下降到第10位。

血吸虫病防治扫尾工作进展顺利，1985年市、县进行血防任务承包，各乡镇查螺专业队共5,716人。对有螺点全部完成了灭螺任务，另外巩固性灭螺面积达36,391平方米。治疗病人

623人。有螺面积从1980年的26,679平方米（37个螺点）下降到650平方米（3个螺点），粪检阳性病人从3,038人减少到76人。有螺面积和病人均下降了97%。全县已有491个村达到了消灭的标准，占流行村总数的98%。

寄生虫地方病防治也做了大量工作，血丝虫检查16,462人，疟疾完成血片9,965张。据12个乡60个村的丝虫病普查结果，感染率在1%以下，1985年全县疟疾发病率由1980年的0.46/万下降到0.16/万。地甲病等抽样调查工作基本完成，对芦墟、平望、盛泽、八都、湖滨5个乡25个村15,200人进行了地甲病的抽样检查，其中盛泽、芦墟、湖滨3个乡7—14岁中小学生甲状腺肿大率均在20%以上。根据有关规定，对上述3个乡7—14岁的中小学生进行了碘油丸预防服药，服药率98%。

妇女、儿童保健工作。普遍开展了孕产妇和婴幼儿的系统管理。1985年起，实行产床补贴，积极扩大产科床位，提高住院分娩率，有效地提高了妇女儿童的身体健 康。1985年住院分娩率为91.73%，孕产妇死亡率为1.38/万，新生儿破伤风、产褥热发病率为0；妇女病检查率为60.6%，治疗率为80.85%。7岁以下儿童检查率为94.1%，患病率为8.3%，其中佝偻病活动期仅占0.16%。

爱国卫生围绕农村以改水为重点，城镇以环境卫生为重点。震泽、同里、松陵镇被市命名为《文明卫生镇》，全县有198个单位为县卫生先进单位。农村改水以推广兴建小型自来水为目标，有4个乡村首批建成自来水站，受益人口7,000余人。

3、三级医疗卫生网进一步巩固，初级卫生保健工作正逐

步实施。

针对农村经济体制改革中，卫生工作出现的新情况、新问题，卫生局在调查研究的基础上，重点做了两件事：一是抓医疗卫生单位的建设。1985年引进专业技术人员30名，通过多渠道集资增加医疗用房4,257平方米。全县添置贵重医疗设备(500元以上)63件，价值125,642元。二是抓村级卫生组织的整顿工作。从全县实际情况出发，坚持集体办医，推广合作医疗及村办企业半劳保医疗制度。

到1985年底，全县有全民所有制医疗卫生单位6个，乡镇集体所有制医疗卫生单位29个，共有病床1,359张，卫技人员1,431人，其中师以上389人。每个乡镇均有卫生院，村有卫生室，每村有乡村保健医生(含保健员)1—3名，共有1,170人，其中乡村保健医生271人。全县集体办医形式占主导地位，1985年实行合作医疗和村办企业半劳保医疗的乡村占82%。

#### 4、发展、振兴中医事业。

党的十一届三中全会以来，吴江县中医事业得到了较快发展。1985年底全县有中医院1所，24所综合性医院和乡镇卫生院，其中设中医专科门诊的有22所，中医专科病房的有2所；全县中医人员224人，其中主任中医师、主治中医师10名，中医师123名，中医士84名。

铜罗卫生院和黎里卫生院积极发展中医专科，1985年在乡镇政府的支持下，先后挂出了铜罗痔瘻医院和黎里伤骨科医院的牌子，这2所中医专科的业务收入分别占卫生院总收入的20~30%左右，找到了发展卫生院的新途径。

1985年10月26日，在吴江召开了振兴中医大会，于广洲县

长、张莹副县长、政协副主席彭昌玉出席了会议并讲了话。这次会议，对吴江县中医药事业的发展，起到了有力的推动和促进作用。

### 5、重视智力开发，医教工作取得一定成绩。

1985年选送外地进修52人，本县进修、实习41人。卫生进修学校开办了药剂、护士专业3个班共108人，县医学会共举办“农药中毒急救”等培训班，年会讲座共51场次，参加活动共987人次，参加全国学术会议3人，省级学术会议4人。县局自筹经费代培卫生中专各类专业学生27名。

### 6、卫生法制逐步完善，已从政令性管理走向法制管理的新阶段。

1985年共监测44个食品生产单位，974种食品卫生质量达标率83.1%，比1984年提高14%。共查处违反食品卫生法的案件254起，销毁违禁食品约30,576公斤。全县对1家药厂，26个药品经营企业和9个医院、卫生院制剂室进行了验收发证工作。全县查收销毁了福建晋江地区非法流入吴江县的6种假药，6,000余盒，价值10,000余元。

(浦德琪)

〔吴江县人民医院概况〕 吴江县人民医院是吴江医疗中心之一，位于县城松陵镇公园路3号。

它的前身是民国时期开办的吴江县立医院。

吴江解放后，人民政府在接收并改造旧医院的基础上，于1949年9月5日，建立吴江县人民医院，在震泽镇设立分院，两处同日开诊。当时病床16张，医工人员14人（不含分院）。1951年1月4日起，该院改称为吴江县卫生院。震泽分院脱钩，

改称为震泽卫生所。1956年10月5日起又恢复称吴江县人民医院。

新中国成立以来，党和政府十分重视该院的建设和，党的十一届三中全会以后，进一步加快了建设的步伐。目前，该院已成为一所具有相当规模和医疗水平的综合性医院。

该院占地面积11,919.8平方米，房屋建筑面积15,910平方米，固定资产219.5万元，1983年省编委、省卫生厅核定该院床位数为220张。

住院部设六个病区：内、外、妇、儿、传染病、老干部病区。门诊部设急诊室、内、外、妇、儿、中医、针灸、口腔、眼、五官、皮肤科等14个科室。院内还设有检验科、理疗科、病理、放射、药剂（含制剂室）、心电图、脑电图、超声波、内窥镜室等10个医技科室。此外，还设立了心血管、骨科、泌尿、胆结石等专科门诊。

该院医疗设备完善，现有较先进的设备有：多功能心脏电生理监护仪（CPS—1）、心脏急救监护装置（XJJ—1型）、500毫安X光诊断机（附闭路电视）、胎儿监护仪、B型超声波、心脏机能诊断仪（XTY—6型）、纤维胃镜（GIF—K<sub>2</sub>）、八道脑电图机（DN—83B）等。

1985年全院总人数313人，卫技人员数249人。其中，医务：副主任中、西医师各1人，主治医师11人，中医师5人、西医师62人，医士17人，助产士8人；药剂：主管药师2人，西药师4人，中药师2人，药剂士10人；护理：主管护师1人，护师14人，护士65人；检验：主管检验师1人，检验技师6人，检验技士1人；其他卫技人员38人。

全年门急诊诊疗数达191,055人次，出院人数5,729人。病

床周转率(次)为26,实际病床使用率为100.7%,出院者平均住院日14.1,病人治愈率67.2%,好转率23.1%,病死率2.1%。

该院还具有一定的科研能力。“应用胸腹水细胞染色体分析方法诊断恶性肿瘤”及“精索内静脉与大隐静脉吻合术治疗精索静脉曲张症”二项科研成果。于1981年分别获地(市)四等和二等奖。(浦德琪)

〔吴江县第二人民医院概况〕 吴江县第二人民医院位于平望镇通运路55号。

该院前身是吴江县卫生局血吸虫病治疗组。1970年10月成立吴江县卫生局血吸虫病治疗组。1972年2月改组为吴江县平望地区医院。1984年12月,经苏州市编制委员会、市卫生局批准,上升为吴江县第二人民医院。

该院系吴江综合性医院之一,医院占地面积为9,380平方米,建筑面积为8,539平方米,核定床位150张。分设住院部和门诊部。住院部设内、外、妇产三个病区;门诊部设有内、外、妇产、中医科、急诊室等科室,医技科室有检验科、放射科、药剂科(含制剂室)。

医院较先进的设备有200毫安X线诊断机、B型超声波显像仪(CX—852)。

1985年末,全院总数205人,卫技人员159人,其中主治医师10人、主管护师1人、中医师5人、西医师31人、护师4人、药师4人、检验技师2人、中医士2人、西医士10人、护士31人、助产士7人、中药剂士4人、药剂士8人、检验技士5人,其他卫生技术人员35人。



全年门急诊诊疗数达108,246人次;出院人数4,644人,病床周转率(次)为32.1,实际病床使用率89.7%,出院者平均住院日10.1,病人治愈率72.3%,好转率21.3%,病死率1%。

该院妇产科、皮肤科医疗技术较有影响。妇产科曾多次评为省、市、县的先进单位及市文明科室,妇产科主治医师杨雪琴是全国三八红旗手。

该院的二项科研成果“T形管引流胆汁自动回输装置”及“东莨菪碱在滞产上的应用”,曾于1981年获县三等奖。

(浦德琪)

## · 体 育 ·

〔解放前体育事业概况〕 解放前吴江县城西面有一块200米跑道的公共体育场,是当地政府拨款和地方上有关单位集资而建成。场内设有篮球、足球场各一块,凡属全县性体育运动会就在这里举行。平时常有地方上各行各业组织的各种球类比赛。东边有一木质平台(记时台)西侧有天桥、爬竿、爬绳、转梯等体育活动设施。北面是一排平房用于门卫、办公室、乒乓球活动室、器材仓库等。

(李德芬)

〔解放后体育事业发展情况〕 解放初期有一支以教工为主组成的钟声篮球队活跃在县内外。乒乓球在吴江县早有一定的群众基础,最突出的是60年代由文教局、体委联合举办的县万人乒乓赛后到“文革”前这一阶段,是全县乒乓球最兴盛时期,从工厂到农村,从机关到学校形成一个“乒乓热”。(陈宝庆教练就是在这时候输送至省体工队后到国家队)。由于乒乓

活动的普及使技术水平也得到很快提高，两省乡村乒乓球活动（溇港地区）亦随之发展。以七都乡为主每年与邻县浙江轮流承办乒乓赛成为制度。1964年吴江县乒乓球男、女代表队参加省七届乒乓赛，男队在分区赛（靖江）中获团体冠军，决赛获得团体第二名。女队在靖江赛区（地区组）中获第三名，得到省首长的表扬，在大会上口誉吴江县为乒乓之乡。1965年苏州地区中学生乒乓赛中女子获团体第一名。个人单打冠亚军，小学生男子团体第一名，单打第二名。1966年地区中学生乒乓赛获男子团体第二名，1975年地区赛中儿童女子获第一名，少年男女均为第二名。1979年地区比赛中儿童男子、女子双获第二名，1981年地区乒乓赛中获儿童女子团体冠军。在田径运动方面，1956年举办县第一届运动会，1959年举办第二届县运会，每次运动会范围不断扩大，项目逐渐增多，成绩明显提高。

从1978年——1985年统计，几年来全县共发展等级裁判员95人，其中一级4人，二级28人，三级63人；等级运动员少年级96人，三级40人。输送人才到国家队1人（陈宝庆），省体工队9人（徐鸿奎、成继红（女）、王学林、陈文上、李林根、吴容（女）、贝小娥（女）、吴小荣、唐毅）。（李德芬）

## 〔1985年体育事业新发展〕 1、场地普查

吴江县1983年体育场地普查统计

系 统	类 别	篮 球 场		排 球 房	乒 乓 房	棋 类 房	健 身 房	篮 球 房	小 运 动 场	有 固 定 看 台	的 灯 光 球 场	旱 冰 场	被 占 体 育 场
		小 计	有 设 灯 光 备										
合 计		104	7	16	1	23	2	1	7	1	1	19	
体委系统		1						1				1	
工矿系统		19	5			7				1			6
农村人民公社		24	1	1		14							3
学校系统		56		15			2		7				
其中：中学		44		12			2		7				2
中专		1											
小学		11		3									1
其他系统		4	1		1	2							7

## 2、等级裁判员和等级运动员情况

1985年共发展等级裁判员15人，其中一级1人（刘澄湛），二级2人（钱旻辉、陶梦林），三级12人（陆明荣、汪钧、蔡建华、仲仁官、张建明、吴惠忠、吴振华、罗文良、俞水明、周惠康）。

1985年共发展三级等级运动员8人：周佩华、黄学勤、盛敏（女）、钱玲红（女）、张彩虹（女）、李勤（女）、李旭

(女)、孙忠。

### 3、加强对运动员培养和训练

全县设3个训练点：吴江中学30人，震泽中学30人，盛泽中学30人（田径）。乒乓由少体校以实验小学为基点从幼儿班开始选苗，专训7岁以上小运动员12人。12所体育传统项目学校训练点，篮球1所学校30人，排球2所学校60人，足球2所学校60人，田径7所学校110人。全年培训体育干部及骨干199人次，输送市少体校1人，苏州振吴体校5人，体育学院4人。全县达到《国家体育锻炼标准》的学生有47,004人，达标率65%，达优秀级的有2,248人。（李德芬）

〔参加市县运动会破纪录情况〕 1985年全县参加省级田径比赛1次、市级9次、县级7次，参赛运动员3,500人。田径项目：在省级田径比赛中，1人1项破省纪录（黄学勤），3人破3项市少年儿童纪录（吴冬晗、张雪中、马建华），2队24人破24项42人次县纪录。在省级比赛中夺得银牌铜牌各一枚。5月1日在沙洲赛区举行的省级中学生田径比赛中，吴江县从84年全省最后一名跃为全省第20名，达到了甲级队水平，同时被大会评为精神文明队。

市级中学生田径运动会获得16个项目的第一名，11个项目的第二名，10个项目的第三名。团体总分：初中组第二名、高中组第三名。吴江队被大会评为精神文明运动队，荣获了精神文明“三连冠”。市“幼苗杯”女子足球赛由苑坪乡育红中学组成女子足球队，夺得了亚军。

〔群众性体育〕 （一）工农群众体育活动：1985年在全社会的支持下，集资举办4次规模较大的县级竞赛活动。元

且“迎新”长跑赛（县、镇、机关、企业共24个单位赞助）。首届“保险杯”篮球赛（县保险公司为主赞助），有28个代表队，398个运动员参赛。比赛结束特邀请多次荣获世界冠军的省技巧队来吴江表演了精湛的体育节目，扩大了体育宣传影响。县乡级“独生子女家庭”运动会（县计划生育委员会为主赞助），有50个“独生子女家庭”309名运动员参赛。铜罗乡荣获冠军，梅堰乡获亚军。县属6大镇分别举行以名胜古迹或地名命名的流动杯篮球赛，如震泽镇“慈云杯”、芦墟镇“汾湖杯”、松陵镇“垂虹杯”、同里镇“欢庆杯”、平望镇“莺湖杯”、盛泽镇“舜天杯”，参赛职工840多人。围棋、中国象棋和乒乓球等各种比赛已成制度，全县有乡镇级各种运动队200个，莘塔乡连续2年举行了农民篮球邀请赛并参加市赛。南麻、铜罗、盛泽3乡分别举行了首届农民运动会，开设田径、乒乓、篮球、棋类、自行车比慢、拔河等项目。

（二）机关干部体育活动：在县级机关中举办了2次体育比赛（篮球、乒乓），举办拳操功辅导班2次，参加活动的机关干部300多人，并有科、局级领导积极参加。平时，每天有大量的机关干部利用早晨或晚间进行跑步，打拳、练气功，中年以上占多数，年轻人参加苏州市机关干部“健身杯”篮球赛获第五名。县级机关干部“新春杯”乒乓赛，有31个机关运动队，24个基层代表队，104个运动员参赛。县委、县政府、经委、卫生局等大院内恢复了县机关干部上、下午工间操制度。部分单位在机关内部开展乒乓、羽毛球、篮球等活动并定期开展局际比赛。县供销社、粮食局、供电局、邮电局等机关在本系统内开展各项体育竞赛活动，并代表县参加省、市级比赛，取得优良成绩。

(三)老年体育活动：1985年举办老年体育知识讲座16期，听课1,422人。5个镇成立体育保健咨询服务站已为千余人治病，仅同里镇为500余人次。在芦墟镇召开100多名武术气功骨干学术交流大会。开展各种小型多样拳操活动，有235人参加。《练功十八法》有415人参加，练气功279人，长跑341，太极剑活动43人。开展评选健康老人活动，全县评出8位“健康老人”，平均年龄83.4岁，芦墟镇9旬老人顾凤声被评为省的“健康老人”。县建设银行干部朱庾桥64岁参加市老年人乒乓球赛获第二名。党校干部吴志润60岁获市赛第三名。两人都参加省乒乓赛。吴江县老年体育工作得到省、市体委表扬。(李德芬)

〔1985年成立的体育组织〕 全县19个乡、镇成立体育协会(松陵、同里、震泽、黎里、芦墟5个镇，苑坪、八坼、莘塔、芦墟、北厍、平望、盛泽、坛丘、南麻、七都、震泽、横扇、铜罗、桃源14个乡。)7大镇成立老年人体育协会，共发展会员2,500人；县成立气功研究会，同里、芦墟、震泽、盛泽、松陵5镇成立体育保健咨询服务站。

(李德芬)



〔柳亚子故居〕 柳亚子先生是辛亥革命的参加者，我国著名的爱国民主人士，1887年5月28日，他诞生在汾湖之滨的吴江县北厍大胜村，1898年，随家迁至汾湖西边的黎里镇，今中心街30号，便是柳亚子先生的故居。

柳亚子故居，是一座8开间宽、6进深，面积有3,513平方米的深院大宅。这座建筑，原是清乾隆时工部尚书、宫博周元理的私邸。柳亚子一家使用前面的五进。踏上“故居”，第一进是正门过道，门前原有6扇黑漆大门，显得十分庄严。第二进是茶厅，第三进是大厅，大厅建筑高轩，选料讲究，厅广170平方米，厅前廊庑下长窗垂地，主梁上彩绘隐约可见，梁的两端饰有“扑云”。朝南是一堂整齐的屏门，厅中耸立着四根黑漆粗大的柱子，两侧粉墙下砌有砖刻的墙裙，使人走进仪门，踏上石阶，就感到它的高大宽敞和明亮。厅上原有乾隆皇帝所写的10个“福”字，故旧宅又名“赐福堂”。厅前原来还有一座雕刻十分精美的砖刻门楼，解放后已由江苏博物馆收藏。现在，前后两厅已辟为柳亚子故居文物资料陈列室。厅中陈列着中央领导的题词（复制件），宋庆龄、廖仲恺、何香凝、鲁迅等题赠的照片、诗画轴、木刻板画集（其中部分为复制品）。“南社”的图书，以及柳亚子题咏的手卷、墨迹、照片和遗物等不少珍贵的文物，为研究者提供了宝贵的实物资料。

第四进是柳亚子生活起居的地方。这是一幢7楼7底的楼房，还保持着古朴的风貌。门楼上的砖刻，虽稍逊于前厅，但雕刻精细，形象生动，也属少见，楼上东首四间，是柳亚子母亲的卧房和起居室。西首三间是柳亚子、郑佩宜夫妇及其子女无忌、无非和女佣阿吟的卧室。



第五进是磨剑室书斋、复壁和藏书楼的所在。这是一幢7楼7底的楼房，但与前楼比较，显得气度恢宏。

著名的磨剑室书斋，是在楼下东首第一间。这间书斋，柳亚子在炎夏兼作卧室，室内有一堂制作精巧、雅致的宫窗，壁上原来悬挂着一付对联，上联是“青兕后身辛弃疾”，下联是“红牙今世柳屯田”。对联之上还有一块“磨剑室”3字的题额。这付对联是南社社友傅钝根题赠的。柳亚子早年仰慕辛弃疾，曾改名“弃疾”。并以辛弃疾的别号“青兕”（音是，青兕，是一种凶猛的野牛）为笔名，在报上发表反对“南北议和”、向袁世凯妥协让步的文章。这付对联巧妙地将“柳弃疾”3字嵌了进去，所以柳亚子非常喜欢它。现在，他的子女已将它赠送给“故居”。书斋中过去还安放着一顶《磨剑室文库图书》专橱。书斋和它右侧小客厅，是柳亚子经常会客的地方。在这里，他曾与来访的南社、新南社社友，纵谈国家天下大事，讨论诗文，并以国民党（左派）江苏省党部主要负责人的身份，与当时参与国民党（左派）江苏省党部工作的共产党人侯绍裘、张应春等同志通信，还邀请侯绍裘、张应春、萧楚女、沈雁冰等同志前来吴江、盛泽、黎里等地演讲，为了宣传孙中山先生的“三大政策”，鼓吹民主革命，他又曾在书斋里编辑、发行《新黎里报》、《三五》半月刊，这时他公开宣称：“醉心于马克思之学说，布尔什维克主义”①、曾刻有“李宁私淑弟子”小印一枚②、又吟出了：“孔佛耶回付一嗤，空言淑世总非宜。能持主义融科学，独拜弥天马克思”的抒怀诗篇③、磨剑室书斋虽然只是一间极普遍的小室，然而却是“诗文湖海同长久”啊④！

“复壁”，在第五进楼房西首第一间，与前楼相通，“复壁”就是“密室”。这是柳亚子于1927年5月8日夜半，遭到

国民党反动派武装搜捕，临时隐匿起来，幸免于难的地方。这间房间靠西板壁后有一密室，上下有楼梯相通，这天深夜，柳亚子闻警后，在夫人佩宜和女佣阿吟的帮助下，迅速启开复壁上的一块板壁，隐入其中，板外移来一叠衣箱遮住，这样始终没有被敌人发觉。现在这一“复壁”已成了当年国民党右派背叛革命，破坏国共合作，迫害坚持孙中山“三大政策”的柳亚子先生的历史见证。

藏书楼，是在这幢楼房靠西的四间，原来存放着书箱、书筐400多只，布置得井井有条，一叠叠的书箱，排成一条条的“书弄”。这里贮藏着44,000多册古籍图书和大量的信札、报纸等，柳亚子的祖辈，素有“松陵文献尽在柳氏”之称。柳亚子在本世纪20年代初，更是广泛收罗，曾化了万金，陆续收购了一批吴江县乡里文献，又与本县陈去病、薛凤昌等人，积极抢救、整理、编印吴江文献多种。有时借到孤本，他亲自抄录在红格书稿上，装订成帙。此外，他还热情地为辛亥革命中牺牲的南社社友陈勒生、孙竹丹、宁太一、周实丹、阮梦桃等烈士编印遗集，解放后，他将全部藏书捐献给了国家，反映了他热爱新中国的精神。

柳亚子先生在新中国成立之后，曾任中央人民政府委员、华东行政委员会副主席、全国人大常委、中央文史研究馆副馆长等职，积极参加国事活动。1958年6月21日，他因病逝世于北京，葬于八宝山革命公墓。周恩来同志曾为柳亚子先生纪念册题过这样两句：

“铁肩担道义，辣手著文章。”

这是对他一生道德、文章的精辟评论和高度赞扬！

“柳亚子先生今不朽”⑤1 1982年3月25日，江苏省人民

政府已批准将黎里柳亚子故居列为省级文保单位。在省和县人民政府的重视下，“故居”已整修一新重行开放。

注：①见柳亚子《吴根越角集后序》1923年5月1日《新黎里报》文苑。

②见《柳亚子诗词选》《次韵奉酬廖夫人香岛旧作》夹

注、原印件现存苏州博物馆。

③见《柳亚子诗词选》1924年《空言》。

④⑤见《柳亚子诗词选》郭沫若《序》。

（殷安如）

〔慈云寺塔〕 慈云寺塔在吴江县震泽镇东。寺始建于南宋咸淳中，以后屡有兴废。至今寺内殿宇建筑全毁，仅存一塔——慈云寺塔。

据《震泽镇志》和塔内碑刻所载，此塔初建无考，或传为三国吴赤乌年间建造、后经明万历五年、四十三年、清康熙二十二年、乾隆十八年、五十三年、道光十六年、同光年间、宣统元年、民国十七年，以及1954年历代修缮。1957年被列为江苏省文物保护单位。1982年又经整修，再次由省人民政府公布为省级文物保护单位。

慈云寺塔是一座砖身木檐楼阁式塔，平面为六角形。由回廊、塔壁、塔心组成。共5层。自第二层起每层施平座、腰檐。开辟有壶门3面。开口方位上下相闪。塔的第四、五层有楠木刹柱直透顶端。塔总高38.44米。塔刹约为塔高的1/4。由基座、仰莲、复钵、五重相轮、宝盖、宝珠、受花和宝瓶组成，宝瓶铜质，呈葫芦状。造型精美，划破云天，慈云寺塔除下3层一些

构件的作法接近宋塔形制外，整个风貌，属明代建筑，塔外观翼角轻举，玲珑挺秀；塔内又置有楼梯，可供游入登临。每当春秋佳日、夕阳红照之际、登塔远眺，更是美不胜收。所谓“慈云夕照”，便是县志所载“吴江八景”之一。

震泽镇“四面湖光绕，中流塔影悬”。市河上又跨有3座高大的单拱石桥。今存两座，一在镇最西，名思范桥，因思念范蠡而名。此桥初建无考，于元至正二十三年（公元1363年），明嘉靖十一年（公元1532年）和清代数度重建。一在镇最东慈云寺塔旁，名禹迹桥，为纪念大禹治水功绩，于清康熙五十四年（公元1715年）所建。两桥遥遥相对、月波荡漾，桥塔互相映照，雄姿巍然，它们高大精美的造型丰富了整个震泽镇的建筑空间构图，给人以美的享受。

（吴国良）

〔退思园〕退思园位于吴江县同里镇东溪街，建于清光绪十一至十三年（公元1885年—1887年）。园主任兰生，字宛香、同里人。造园者袁龙，字东篱，同里人。

任兰生生于清道光十八年（公元1838年），数试不中，捐同知投皖营，因镇压捻军等有功，提升为记名盐运使、布政使，并兼淮北牙厘局及凤阳钞关等职。光绪三年（公元1877年）升凤（阳）颖（川）六（安）泗（洲）兵备道。光绪十年（公元1884年）被参劾盘踞利津、营私肥己。明年，以延用革书罪名落职回乡。任在解甲回乡的近3年中，营建了退思园。

退思园原系一个宅园，整个园第9.8亩，西部为住宅，东部为园林。园林面积约2,500平方米，分成中园、内园两部分，中园北为“坐春望月楼”，南为“岁寒居”和“迎宾馆”；中

有“旱船”（已毁）及假山花木，有广玉兰、樟、朴如盖；内园与中国以高墙相隔。在紧贴高墙处建半面不规则的两层小阁，既打破了大片山墙的呆板局面，又使得中国与内园的连接处气机相承，灵活自然。内园入门（楣额“云烟锁钥”）为悬挑水面的“水香榭”，迎碧水一泓。隔水有假山、“眠云亭”，这里的构筑，与一般的园林先堆假山然后建亭的做法不同。它是先建两层亭子，然后在一层的外面堆贴湖石假山，把一层墙面全部遮去。山下则通过崎岖石径，有石室藏深岩之中，幽奇深邃，别有洞天，上亭下洞，一筑两景，可谓佳作。水榭左有曲廊通主要建筑物“退思草堂”。三间厅堂，前有平台临水、左有石梁凌波，渐通假山。在水涯山坞边，有琴房掩映花间。堂右曲廊后则有“览胜阁”，登高远眺，连天芳草，无边白浪映入眼帘。水榭右边回廊上原刻有李白诗句“清风明月不用一钱买”。往南通至半浸碧波的旱船“闹红一舸”，是用湖石砌成假山基础，船底基本脱空，近乎浮在水面。这样不仅使船显得空灵，而且舷边有池鱼回游。浮萍飘动，特别是碧波皱处，水光翻动，似觉船身轻摇，加之池中行云倒影如飞，更觉扁舟已驶，竟有了“动”的感觉，的确别具情有水轩趣，堪为江南园林的独创之作。廊尽处为“辛台”，池南水际“菰雨生凉”，西侧假山通“天桥”，可上辛台，西南隅有“桂花厅”。

此园面积小，水面近半，沿池错落着春、夏、秋、冬、琴、棋、书、画各个景点。由于山水、建筑的比例尺度掌握得比较好，因此，建筑物虽多而不觉其挤；面积虽小而不觉其少。基本上做到“因地制宜”，“小中见大”，“以少胜多”。

退思园建于任兰生解甲之时，据其弟任艾生的哭兄诗中

有：“题取退思期补过，平泉花木漫同看”之句可见，园名“退思”，则有“退则思过”之意。而园内建筑、布景亦确与一般江南园林不同，毫无富贵华丽之气。不论亭台楼阁，还是泉石花木，均简朴无华，清淡雅宜，形成了该园简朴清雅的特色。该园已于1982年被列为江苏省文物保护单位。

（金恩观）

## · 劳动 ·

〔1949—1984年劳动工资概况〕 劳动力资源及职工就业：1949年全县全民职工4,680人，1984年全民职工为33,479人，增长了7倍。吴江县1956年成立了劳动科，负责对社会失业、闲散劳动力介绍就业等。“文化大革命期间”劳动就业只剩下工、农和临时工两条路；到70年代末，知青逐渐上调安置工作，50年代生育高峰就业年龄。就业问题已成为社会普遍关心的大问题。1979年成立了吴江县劳动局，开始全面系统地安置就业人员，据统计1979年到1984年全县共安置就业人员16,478人。吴江县全民所有制职工工资总额：1949年为177.27万元，1984年为2,793.40万元，年平均递增14.79元，1949年人均年工资为35元，到1984年人均年工资为869元。

（徐宏慧）

〔1985年劳动计划调配情况〕 1985年，劳动计划调配逐步试行改革探索，初步取得了成效。

1、组织培训，1985年全民企业招收624名培训生，县属集体企业招收576名培训生。共开办培训班23个，开设文化、政治、技术等10多种课种，培训方法：有部门办、基层企业办、单位联合办、乡镇劳动服务公司办。如盛泽镇由劳动服务公司牵头，6个丝绸企业联合办班，共参加110人，收到较好效果。全县还进行培训生政治统考，参加376名，及格率达92.4%。

2、改革招工制度，1982年下半年全县各企业已试行了劳动合同制；1985年，在当地城镇待业人员不能满足招工单位需

## · 劳动 ·

〔1949—1984年劳动工资概况〕 劳动力资源及职工就业：1949年吴江县全民职工4,680人,1984年全民职工为33,479人,已增长了7倍。吴江县1956年成立了劳动科,负责对社会失业、闲散劳动力介绍就业等;“文化大革命期间”劳动就业只剩下下放和临时工两条路;到70年代末,知青逐渐上调安置工作,50年代生育高峰出生的人口陆续进入就业年龄。就业问题已成为社会普遍关心的大问题。1979年成立了吴江县劳动局。开始全面系统地安置就业人员,据统计1979年到1984年全县共安置待业人员16,478人。吴江县全民所有制职工工资总额,1949年为177.27万元,1984年为2,793.40万元;年平均递增14.79元,1949年人均年工资为352元,到1984年人均年工资为869元。(徐宏慧)

〔1985年劳动计划调配情况〕 1985年,劳动计划调配逐步试行改革探索,初步取得了成效:

1、组织培训,1985年全民企业招收624名培训生,县属集体企业招收576名培训生。共开办培训班23个,开设文化、政治、技术等20多种课种,培训方法:有部门办、基层企业办、单位联合办、乡镇劳动服务公司办。如盛泽镇由劳动服务公司牵头,6个丝绸企业联合办班,共参加110人,收到较好效果。全县还进行培训生政治统考,参加376名,及格率达98.4%。

2、改革用工制度,1982年下半年全县各企业已试行了劳动合同制,1985年,在当地城镇待业人员不能满足招工单位需



要时，开始在纺织系统，和汽车驾驶员中普遍推行农民工合同制。合同制招收原则：坚持德、智、体全面考核，面向社会，公开招收，择优录用。1985年是历年来招工名额最多的一年，效益最高的一年，共招收城镇合同制工人1,525人（都是培训生），农民合同制工人3,993人，共计5,518人。比1984年多招收348人。另外还广开就业门路，拓宽就业渠道，如城镇待业青年安排在镇办企业的187人，劳动服务公司系统的25人，自谋职业的46人，退休顶替的73人。通过各部门的配合，力争安置更多的待业青年。

1985年还有剩余城镇待业人员488人，社会闲散劳动力523人，其中764人已从事临时性工作，还有247人未安置（包括小年龄）。未安置的原因是：（1）全县工业布局有稠有密，部分青年不愿意离开家庭到用工急需地方去，造成有的地方招工名额奇缺，有的地方待业青年过剩；（2）部分青年对工作拈轻怕重；（3）相当一部分青年视力不合格。

3、解决职工夫妻分居的困难，特别是对有技术专长的职工，经单位申请，主管部门审查，都尽力给予帮助解决。全年共调入外县职工244人，其中属技术引进68人，调至外县共64人。对企业放宽人事管理权限，本县跨系统调动，由主管部门直接审批解决。

4、征土工户口全部上调。1985年对1982年以前县属大集体以上的征土工、户口油粮关系，全部迁入城镇，共有2,064人。其中第一批854人，第二批1,210人，1983年以后的征土工都已转入城镇。

（徐宏慧）

〔改革社会劳动保险办法〕 1985年苏州市人民政府转发

了《苏州市劳动合同制工人退休后养老金和医疗保险的试行办法》，吴江县开始改变了过去全民和县属集体企业职工劳动保险由企业统包的做法，在劳动合同制工人中实行了社会保险。即工作期间保险福利待遇除与固定工相同外，在5年之内，每年增2元合同工津贴。由用工单位提供保险福利费用，并向县保险公司办理投保手续，解决他们切身利益，使其老有所养，由企业向县保险公司投保，投保费标准：由用工单位按合同制工人人均月工资的18%在税前提取（提取数人均低于10元的可按10元提取）医疗保险每月2元。丝绸行业和汽车驾驶员中的农民合同工，也基本参照此办法。这对稳定职工队伍起了积极的作用。目前有些乡镇办企业也自行参照这办法。（徐宏慧）

〔劳动服务公司发展经济事业〕 全县共有乡、镇劳动服务公司26个，服务公司系统的新办集体企业25个，其中工业8个，商业服务业16个，劳务单位1个，通过改革扩大企业管理自主权，经济效益明显提高，1985年工业产值348.29万元，比1984年增长37.6%，商业营业额489.78万元，比1984年增长4倍多，实现利润82.8万元，超年度计划38%，比1984年增102.35%，上交国家税金28.43万元，比1984年增长16%。并分别在市、县、全国召开了劳动服务公司产品成果展销会。1985年职工普遍参加了工资改革，这些企业虽然基础差，困难多，起步迟，但在工业普查、整顿验收中仍赶上全县的步伐，有88%的单位在95分以上。

吴江县劳动服务公司还积极培训财会人员、组织财务会审。对劳动就业周转金的使用，基本上保证重点，争取资金效益，如盛泽新艺织物整理厂，借款2万元，实现利润4.8万

元，超过借款一倍以上。

（徐宏慧）

〔**改革工资制度**〕 工资改革是1985年全国进行经济体制改革的重点之一，按照上级“宏观控制，微观搞活”的要求，积极全面地开展了企业工资改革。一是1985年全县290多个企业（全民88个）近56,000名职工（全民23,357名）拿到了增加的工资，归并统一了起点工资标准，纳入了新的轨道；二是经市核定，县政府批准对全县各系统分别下达工资基金控制数。重新加强对全民所有制单位工资总额计划管理，加强对消费基金增长的控制；三是逐步实行工资总额随经济效益挂钩浮动，对华生纺机厂进行试点，改变“企业吃国家，工人吃企业大锅饭”的状况；四是对用工水平达纺工部颁发“劳动规范”要求的15个企业实行新五岗工资制度，解决丝绸、纺织系统工人薪酬脱节，招工困难，人员外流的突出矛盾，岗位工资过渡的有10,060人；五是奖金同经济效益挂钩，在奖金使用上企业有自主权，“上不封顶，下不保底”打破奖金发放中的平均主义，奖勤罚懒，鼓励先进，增强企业活力；六是改变企业负担畸轻畸重，县经委、商业、供销、粮食、城建5个系统，对退休职工退休金试行统筹。共参加统筹的全民职工1,830人，集体5,817人，解决了退休工人的后顾之忧。（徐宏慧）

〔**加强劳动安全监察**〕 1985年继续贯彻“安全第一，预防为主”的方针，努力做好安全培训工作，会同经委、供电、乡镇工业局培训厂长，乡镇公司经理、安全干部169人，电工69人，电焊工125人，司炉工147人，全县已有发证电工1,150人（农村600人），司炉工900多人，压力容器焊工125人。这些受训的干部、职工对于搞好企业安全生产起了促进作用。

全县百人以上企业95%已配备专(兼)职安全干部,逐步形成安全生产监督网络,不少企业已建立了工厂、车间、班组3级安全管理系统。如吴江东风化工厂认真吸取了1983年的事故教训,各车间都配备专职安全干部,每天负责安全检查,至今没有再发生伤亡事故。另外,吴江皮革一厂、吴江新华丝织厂、吴江开关厂安全管理工作也抓得较出色。

吴江县劳动局对已发生的伤亡事故的单位,都坚持到现场,查明原因、总结教训,依照法规严肃处理,全年县属企业共有伤亡事故18起,已全部结案,有关领导和责任人受到行政处分和经济处罚;乡镇企业共有24起伤亡事故,21起已结案,结案率为88%,有3人受到法律制裁。

为保障锅炉的安全经济运行,1985年对全县186台在用锅炉进行年检,查出784条隐患,由各企业及有关部门协同进行整改。屯村化工设备厂压力容器定点生产单位通过市级初审,填补了吴江压力容器制造的空白。

1985年国家劳动人事部,对吴江县锅炉管理工作极为重视,锅炉监察局局长亲临勘察。吴江县劳动局关于锅炉压力容器管理的文章在全国性专业刊物上刊出。

(徐宏慧)

## · 治安消防 ·

〔社会治安〕 1985年,全县公安机关坚持“严打”不放松,加强侦破现行案件。组织专项斗争,强化治安管理,使全县的治安面貌有了新的变化:(1)坚持开展严厉打击严重刑事犯罪活动的斗争。捕办了杀人、强奸、放火、诈骗、盗窃等一

批严重刑事犯罪分子。有力地打击了犯罪气焰，使全县的社会治安日趋稳定，遏止了刑事案件不断上升的趋势。（2）查禁赌博活动、查禁淫秽录像、图片、书刊等，不断清除诱发犯罪因素。年内先后4次在各地开展查禁赌博活动，大张旗鼓宣传教育。并依法处理了一批赌头赌棍，刹住了一些地区比较猖獗的赌博歪风。第三季度，集中一段时间在全县范围内开展了查禁淫秽录像、书报等，制止了精神鸦片的传播，收缴了一批淫秽物品。净化了社会环境。（3）加强了治安管理工作。复杂地段、公共场所的治安面貌日益改观，水上盗窃案件比上年下降了3倍；旅店业整顿培训后，刑事案件、治安事件也大大减少；流动人口、暂住人口中加强了管理，违法犯罪现象也有减少。（4）群众的安全感大大增强。同犯罪分子作斗争的积极性有了提高。涌现出不少敢于同违法犯罪行为作斗争的先进事迹。

（杨春荣）

〔消防工作情况〕 全县的消防工作紧紧围绕经济体制改革这个中心，大力宣传和认真贯彻《中华人民共和国消防条例》，突出消防重点保卫单位的消防安全工作，狠抓基础建设，努力改善乡镇消防安全面貌。全年主要工作：（1）季节性火灾的预防工作；（2）做好消防重点保卫单位的防火工作，使全县98%的重点单位全年无火灾；（3）加强对化学危险物品和爆炸物品的管理，一年中没有发生这类火灾和事故；（4）加强了义务消防队训练，并组织了一次业务比赛。提高了实战技能。

（杨春荣）

## · 道德风尚 ·

〔五讲四美三热爱活动〕 吴江县五讲四美三热爱活动（以下简称“五四三”活动），是在1981年起的“五讲四美”和“文明礼貌月”活动的基础上逐步开展起来的。1985年的“五四三”活动，在前几年的基础上有了新的进展。主要是注重了思想教育。各地紧紧抓住思想建设这个中心环节，努力倡导文明、健康、科学的生活方式，振奋积极、向上、进取的精神，培养有理想、有道德、有文化、有纪律的新人。在6月份吴江县思想政治工作会议以后，各地加强了基层党校、青工政治学校、业余文化学校、文化中心的建设，并以老山英模事迹报告、曲啸演讲录像、南极考察报告为教材，开展理想、纪律教育。据不完全统计，1985年下半年，全县组织收听“老山英模报告”共1,281场，听众达174,329人次，收到了良好的效果。

（宣传部）

〔坚持为民服务、扎扎实实办实事〕 各乡镇和基层单位，坚持以“对人民负责”、“为人民服务”的思想为指导，扎扎实实办实事。震泽镇在1983年、1984年每年办10件事的基础上，1985年又办成10件实事。各地切实加强了环境卫生基本设施建设，深入持久地开展了爱国卫生运动，普遍执行“门前三包（包门前清洁卫生、树木花草种植和管理、治安秩序维持）、门内达标”的责任制，大力开展了植树绿化活动。在“五四三”活动中，为民服务的组织形式得到了普及。据统计，共建立学雷锋小组、为民服务队、助耕服务队、包户小组等629。

（宣传部）

〔创建文明单位〕 各基层单位把创建文明单位作为“五四三”活动经常化、制度化的根本途径，普遍把职业道德教育与创建文明单位活动紧密结合起来，根据各自工作的实际和职业特点，加强职业道德教育，开展优质服务活动。商业、供销系统开展优质服务竞赛活动；医疗卫生系统开展“假如我是一个病人”、“为病人送温暖”等活动；推动了文明单位的建设，1985年度有335个被评为县级文明单位，其中市级文明单位26个，省级文明单位2个，还涌现了一批文明车间、班组，文明班级，文明柜组和文明庭院等。（宣传部）

### · 婚姻家庭 ·

〔发展幼托事业〕 1985年，县妇联举办了幼师辅导员培训班和保育员培训班各1期，共有57人参加。各乡镇举办了幼儿教师培训班35期，811人参加。为发展幼托事业培养了师资。1985年1月成立了“吴江县儿童少年福利基金会”，共募集到基金44万元，其中上交基金会167,000元，用于建造县中心幼托。县财政拨款7万元，除了培训外，其余都用在改善园所设备上。县妇联重点资助了12个乡镇，其中桌子242只，椅子1,458只，小床500只，玩具橱60顶，风琴41只，大型玩具37件。“六一”前夕，县妇联与县计划生育委员会、县妇保所联合举办了“吴江县首届健、优、美儿童竞赛”活动。参赛儿童81名，竞赛结果有15名儿童获得优胜。（妇联）

〔开展“五好”家庭活动〕 1985年县妇联从过去只重视

抓评比、表彰、转化等工作，转移到围绕家庭多办实事上。7大镇的42个妇代会积极配合街道居委会，开展了14个项目的家庭服务工作，为2,539户孤寡老人及双职工家庭买米、买煤、洗衣等，还为儿童开设馄饨店，预防接种站等，深受群众的欢迎。农村妇女干部定期为五保老人搞卫生，对缺乏致富门路的贫困户送信息、送技术，大忙中帮助缺劳困难户耕种，使一部分贫困户逐步走上致富道路。

在开展“五好”家庭活动中，县妇联在如何提高家庭成员素质上，作了一些探索。11月份，在震泽镇举办了一期“新家庭学校——婆婆班”试点，组织了45名退休婆婆集中培训，从创建“五好”家庭的要求，上了6次课，收到了较好的效果。12月份，组织了7大镇的妇女干部在震泽镇召开了现场会。到年底，芦墟镇、平望镇、松陵镇也开办了婆婆班，盛泽镇在新生厂开办媳妇班。年终，被评为市级“五好”家庭的有33户，评为县级“五好”家庭的有198户，各乡镇评比表彰的“五好”家庭达1,511户。

(妇联)

〔1985年的计划生育工作〕 1、人口出生得到有效控制。1985年，全年新婚人数较之1984年增加3.77%。全县共出生7,412人，出生率为10.31‰，比上年增加4.4‰；自然增长率为3.11‰，比上年增加4.03‰（注：1984年人口出现负增长）；除盛泽镇、南麻乡、庙港乡的自增率略有下降外，其余乡镇都有所回升；死亡率也都略有回升。计划生育率达到98.65%，比上年减0.35%。

2、生育结构有所改变，控制多胎工作有新进展。1985年9月根据省委、省政府37号文件精神，照顾生育2胎的规定，从



11条增加到14条，较之上年，两孩率有所提高，一孩率相应下降，1985年的两孩率比上年增加3.98%，全县的多孩率比上年减0.052%，生育结构日趋合理。

3、有计划地合理安排两孩生育。根据完善政策的14条规定，全县符合照顾生育2胎的有3,960对（其中包括符合11条规定的有177人），1985年已安排生育722人，占总数的18.23%，已出生477人。

4、广泛开展为育龄对象服务的活动，宣传人口理论、政策及优生优育知识，指导育龄对象落实节育措施。全年落实节育措施126,866例，落实率90.40%。

5、抓政策兑现，搞好超生子女费的清理。针对吴江县部分乡、镇存在的超生子女费收交难，收支混乱的情况，会同县财政局、审计局，联合会在全县范围内进行了一次超生子女的清理整顿，取得了预期的效果。全县应征收超生子女费232.4万元，已征收148.6万元，占应征金额的63.93%。

（洪志英）

# 吴江县1985年计划生育情况表

项 目 单 位	出生率(‰)		死亡率(‰)		自然增长率(‰)	
	1985年	比上年 (增减)	1985年	比上年 (增减)	1985年	比上年 (增减)
总 计	10.13	+4.22	7.02	+0.19	3.11	+4.03
城镇小计	11.22	+1.24	6.97	-0.01	4.25	+1.25
农村小计	9.45	+4.08	7.05	+0.25	2.40	+3.83
松 陵 镇	10.80	+4.01	5.47	-0.09	5.33	+4.11
盛 泽 镇	10.89	-1.74	8.87	+1.71	2.02	-3.45
同 里 镇	9.34	+4.62	7.68	+1.11	1.66	+3.51
震 泽 镇	12.20	+4.06	8.18	+1.06	4.01	+2.99
平 望 镇	12.83	+6.20	6.45	+0.08	6.38	+6.63
芦 墟 镇	8.25	+3.20	7.09	+0.64	1.65	+3.05
黎 里 镇	12.55	+8.08	6.61	-0.14	5.94	+8.27
八 坼 乡	11.37	+7.25	6.13	+0.23	5.24	+6.52
菀 坪 乡	9.36	+2.72	5.80	+0.28	3.56	+2.44
屯 村 乡	14.43	+11.54	6.72	+0.54	7.71	+11.00
莘 塔 乡	7.97	+3.54	7.13	+0.81	0.83	+2.72
北 厍 乡	6.98	+2.04	5.83	-0.61	1.15	+2.65

续表

项 目 单 位	出生率(‰)		死亡率(‰)		自然增长率(‰)	
	1985年	比上年 (增减)	1985年	比上年 (增减)	1985年	比上年 (增减)
金家坝乡	8.73	+5.12	6.22	-0.35	2.51	+5.47
梅堰乡	8.92	+2.31	6.84	-0.92	2.08	+3.23
盛泽乡	10.78	+6.01	7.23	-0.97	3.55	+5.04
坛丘乡	9.04	+3.94	6.74	+0.26	2.30	+3.68
南麻乡	7.88	+1.99	7.93	+1.62	-0.05	-0.37
八都乡	11.65	+7.0	8.31	+0.83	3.34	+6.17
横扇乡	8.92	+3.32	6.17	-1.47	0.75	+4.79
七都乡	8.57	+3.42	6.74	-0.81	1.84	+4.24
庙港乡	7.27	-0.20	8.24	-1.65	-0.97	-1.45
铜罗乡	9.30	-2.69	7.64	+0.45	1.66	+1.08
青云乡	9.48	+3.69	8.19	+0.57	1.29	+3.13
桃源乡	9.80	+2.15	7.97	+0.06	1.83	+2.09

## · 优 抚 ·

〔城镇福利救济〕 1985年全县城镇孤老和社会困难户438户，558人，开支救济费5.7万元（其中，临时救济296人，开支1.9万元）。由于各级领导的重视和关怀，以及五户组的建立，孤寡老人的吃、穿、住、医、葬等方面都得到了落实，一旦出现新问题，也能够及时地加以解决。（民政局）

〔福利生产〕 为了尽快地落实好全县“四残”人员的劳动就业问题，解决他们生产和生活上的困难，进一步提高社会福利，吴江县从1981年开始至1985年底，各乡镇都陆续办起了社会福利工厂28个，安置“四残”人员2,008人，安置“四残”人员数占全县有劳动能力（3,570）比例的56.2%，年产值7,521.17万元，实际利润610.32万元。福利工厂的兴办不但为“四残”人员带来知音，也为社会福利事业带来了好处。（民政局）

〔农村五保工作〕 当前随着农村经济责任制的执行和新的经济结构的变化，怎样做好“五保”工作显得更为重要。吴江县民政局针对出现的新情况和新问题，及时采取新措施。1985年重点抓了“五保”政策的落实，发动各乡镇创办敬老院，陆续把全县“五保”老人，特别是失去自理能力的五保老人安排进院。1985年全县有五保户1,564户，1,630人，他们的吃、穿、住、医、葬等方面绝大部分都落实得较好。平均每人人口粮在600斤左右，食油6斤左右，每月每人5元左右另用钱，医药费实报实销。（民政局）

〔农村扶贫〕 1985年农村形势很好，群众的生活水平有

了明显的好转，但是，仍然有少数群众因各种原因造成生活等方面的困难。为了使他们早日摆脱贫困，走共同富裕道路。吴江县从1981年开始了扶贫工作，到1985年底累计扶贫户数6,147户，累计脱贫5,528户。1985年扶持1,531户，其中优抚对象138户，脱贫936户，其中达到专业户水平24户。脱贫率达59%。净收入186.05万元，户平均收入1,215元，全年筹集扶贫资金47.09万元，使全县的双扶工作能够健康发展。(民政局)

〔退伍军人安置〕 1985年把安置工作重点放在农村，城镇仍实行包干安置的办法。全年接收退伍军人566人，其中志愿兵1人，城镇兵31人，安排进乡、镇办厂118人，解决退伍军人建房经费2.3万元。绝大部分退伍军人都比较满意，安心工作。

(1) 1985年根据中央三厅(84)64号文件精神，积极做好参战人员家属的走访慰问工作，在县委、县政府领导带领下，有重点地对23个乡镇64户人家进行走访，赠送各种礼品，价值达1,200元；解决住房及生活困难13,000元；安排、调整家属子女工作15人；促使参战人员家属积极支持自己亲人安心服役，英雄杀敌，为国争光，为民立功。

(2) 巩固、提高农村现役军人的优待政策，积极推行城镇义务兵优待和奖惩暂行办法，解决长期来城镇义务兵不享受优待的问题，有力地推动了征兵工作的顺利进行。

(3) 完成了98户，145人革命烈士家属、牺牲病故家属的定期定量补助改定期抚恤工作。为1,018名复员、退伍、残废军人提高了定补标准，使他们的生活不受物价的调整而下降。

(民政局)

# 附录

2000

25 E

342

## 1985年吴江县大事记

日 35

月

7~9日

△召开了县七届政协第三次常委会议(扩大)。会议学习了邓小平在中顾委第三次会议上的讲话和习仲勋关于统战、政协工作要服务于经济建设为中心的3大任务讲话,听取了出席省政协表彰先进分子会议的代表谢德文、阮庆昌两位副主席分别传达会议精神和省委书记韩培信的讲话。最后由潘善之主席就1984年5月换届以来7个月工作向常委会作了汇报。

9~10日

△县人大常委会召开第五次例会。会议听取和审议了县人民政府《关于县综合治理社会治安情况及下一步工作设想》、《关于抢救吴江文化古迹,保护我县历史文物议案实施情况的汇报》、《关于教育工作情况和今后工作意见的汇报》并作出了相应的决议。会议还讨论了人事任免事项。

16日

△召开吴江县儿童少年福利基金会成立大会。基金会设会长1人,副会长7人,理事32人,潘善之任会长。县委、县政府、县人大、县政协的领导同志分别在会上讲了话,号召全县人民积极行动起来,为儿童少年的健康成长捐款捐物,作出贡献。

26日

△召开了武委扩大会议。县委常委、武委全体同志、县机关负责人、各乡镇党委书记等出席了会议，县长、武委会主任于孟达主持了会议。县委书记、县人武部第一政委俞兴德在会上讲了话，县人武部政委戚维才作了《关于八四年度人民武装工作的总结和八五年度人武部工作任务》的报告。

2月

1日

△县委、县政府办公室发了《关于春节前后开展尊师活动的通知》。通知要求各级党政企组织大力宣传尊师重教的意义，春节前后要开展慰问教师活动。安排好春节物资供应，为教师办实事，解决切实困难。

25日

△于广洲来吴江县任代理县长。

3月

2日

△县人大常委会召开第六次例会。会议讨论了县八届二次人代会的有关事项及县人大常委会工作报告，通过了《吴江县人大常委会一九八五年工作意见》，接受于孟达辞去县长职务，决定于广洲任代理县长，罢免了沈政厚市九届人大代表资



格，补选了俞兴德为市九届人大代表，还讨论决定了有关人事任免事项。

#### 4~5日

△县委、县政府召开全县农村“两户一体”先进代表会议。出席会议的有各乡镇农副工商各条线上的专业户，重点户和联合体先进代表，以及县乡政府机关、有关部门的领导同志约800余人。于孟达作了报告，20个先进典型作了大会和书面发言。会议总结肯定了“两户一体”对吴江农村经济发展中所起重要的作用，对进一步支持和鼓励“两户一体”发展商品生产在政策措施上作出7条规定。

#### 8日

△县委吴发干(85)14号文件免去县委书记孙中浩兼任组织部部长职务。

#### 10日

△省纪常委吴健芝由市纪常委陪同一行5人来吴江县了解纠正新的不正之风的情况。

#### 11日

△召开县级文明单位表彰会，县委、县政府、县人大领导在会上讲了话，并给全县203个文明单位颁发了文明匾和证书。同时受市的委托给其中23个市级文明单位颁发了文明匾和证书。

事人关育丁宝来等好蛋，张升大人鼠武市火盛兴命丁数将，得

12~16日

△召开了县七届政协第四次常委会议(扩大)。会议根据县委批复同意组织部分常委和在吴江的省、市二级政协委员及上届政协部分正副主席进行落实统战政策的视察意见，研究部署视察具体事项。

26日

△省委书记韩培信和市委副书记林瑞章等领导来吴江县检查工作。县委书记孙中浩、代县长于广洲陪同到同里镇，在听取了镇领导的工作汇报后，韩书记详细地询问了该镇去年的工业产值、职工收入、城镇建设等方面的情况，并参观了退思园和“商业街”。还去盛泽新生丝织厂和新联丝织厂检查、指导工作。

△芦墟乡发生重大沉船事故。9人溺水死亡。

3月

△县水产公司推广小外荡精养课题，荣获苏州市科技成果一等奖。

△县人大副主任王希彬带领县旅游开发访问团出访日本。

4月

7~11日

△召开了县七届政协第五次常委会议。讨论协商召开七届

## 二次全会议程、日程及人事安排等事项。

8日

△县人大常委召开第七次例会。会议听取了县八届二次人代会准备工作的情况汇报；审议通过了代表资格审查委员会所作的代表资格审查报告。

8~12日

△召开县政协七届二次全体委员会议。县委、县人大常委会、县人民政府主要领导人孙中浩、于孟达、蔡福泉、于广洲到会，参加了开幕式和闭幕式。会议审议了七届常委会一年来工作报告；讨论并通过潘善之因已到国家规定离休年龄，辞去县七届政协主席职务的请求，补选孙中浩为七届政协主席。

△召开县八届二次人代会。正式代表371名，列席代表250余人，会议审议了县人大常委会“一府两院”工作报告，以及财政预算报告；会议接受蔡福泉辞去县人大常委会主任和张鹤鸣辞去县人大常委会副主任职务。选举了于孟达为县人大常委会主任，于广洲为县人民政府县长。

18~23日

△全省财政工作会议上，吴江县被列为全省8个财政收入超亿元县之一。

26日

△县人大常委召开第八次例会，决定任命贾建三为县人民政府副县长。与会委员还听取了市全国人大代表谈文钰、钱小萍

传达全国人大六届三次会议精神。

30日至5月29日

△朱士声副县长赴法国考察。

4月末

△全县历时一年多的文物普查基本结束，共查得不可移动文物385处，石刻238块。

5月

5月17日

△全国外贸化工货源开发会在吴江开幕，会期8天。

△江苏省“保险与民政相结合”会议在吴江召开。

△吴江县和山西省朔县共结“姐妹县”。

27~28日

△县人大常委会召开第九次例会，会议听取了于孟达主任传达省六届三次人代会精神。听取和审议了县人民政府《关于加强我县文物保护工作措施的汇报》、《关于普及法律常识教育试点的情况和今后工作打算的汇报》并作出了相应的决议。会议讨论决定县人大设立法制、财政经济、科教文卫、城乡建设4个组；还讨论决定了有关人事任免事项。

31日

△县工会第六届委员会召开第五次全体扩大会议，补选杨

应福、张兴林为县总工会副主席。

△5月，县委顾问翟秀生随新民丝织厂喷丝织机考察团赴日考察。

△5月，于孟达副书记赴日本考察兔毛纺设备。

## 6 月

6日

△国务院特区办公室主任何椿霖、省开放办主任顾定祥等来吴江。

8日

△国家体改委副主任、国家经委副主任陶鲁笏来吴江。

△召开全县落实政策会议。各乡镇、各委办局以及大厂的负责同志参加了会议。县委副书记，人大主任于孟达主持了会议，副县长张莹作了关于全县落实政策工作的报告。

15日

△省建委副主任秦廷栋、南京工学院教授齐康、苏州市城建局副局长陆宝良一行来吴江县同里镇审批同里镇总体规划。

20日

△吴江县与淮阴县签订两县经济协作意向书，并结为南北对口挂钩县，两县从4月份开始接触往来。

△县委、县政府召开物价工作会议。会议根据上级部署，对调整粮油价格和肉食品提价工作的有关政策和具体事宜进行了安排。

## 26日

△省委组织部来吴江县考察领导班子四化进程情况。

△钱明副县长随省土畜产公司赴意大利、联邦德国、瑞士考察兔毛国际市场。

△县政协与卫生局联合征集整理出版了《吴江县名中医临床经验选编集》第一辑，苏州市政协副主席、书画家谢孝思为该书封面题字。

△1985年度全国丝绸实物质量评比，吴江新联丝织厂、吴江印染厂的14101炼白素绉缎，新华丝织厂、吴江印染厂的12751—1 骏马缎分别获得第一名；新联丝织厂、吴江印染厂的12102染色双绉、新华丝织厂、吴江印染厂生产的14101炼白素绉缎，新民丝织厂、吴江印染厂的12751—1 骏马缎分别获得第三名。

△副县长凌霄明赴意大利洽谈兔毛纺织事宜。

## 7 月

△县委吴发干〔1985〕第45号文决定胡海清、沈文伟任县委组织员。

## 9~23日

△全国政协副主席、著名社会学家费孝通教授来吴江县作

了14天的社会调查。随同前来的有朱通华、沈关宝、李友梅、柳豪兴、王兴等11人。费教授这次“九访江村”，先后访问了吴江县的庙港乡开弦弓村、北厍乡、黎里镇、平望乡(镇)、梅堰乡、震泽乡(镇)和桃源乡。

在访问期间，还认真听取了县委、县政府领导同志的工作汇报：22日还为县机关和湖滨乡、松陵镇130多名干部作了报告。同日还参加了县政府召开的“凤尾菇深度加工研讨会”并在会上讲了话。

17日

△下午2时30分至3时左右，全县有20个乡镇遭受龙卷风和冰雹的袭击，灾情严重，损失较大。倒伏早稻7.46万亩，吹塌吹坏民房452间、“三棚”954间、厂房344间，吹倒围墙17,654米，吹倒吹断“三线”杆1,761根，沉船27条，毁砖坯几十万块，刮断树木16,738棵，因房屋倒塌伤亡46人(其中1人死亡、11人重伤)，经济损失约252万元。

29日

△县委书记、县人武部第一政委俞兴德调至苏州任副市长，新任县委书记孙中浩同志任人武部第一书记。

31日~8月1日

△全县30个乡镇普遍遭受6号强台风和特大暴雨袭击，降雨量超过100毫米，金家坝乡达203毫米。仅一个晚上，全县平均涨水50~60公分。8月3日8时，盛泽乡水位上升到3.88米。超过危险水位8公分，使20万亩农田严重受涝，有76,000多亩早

稻割倒未抢上场，有38,000多亩未割早稻被风刮倒浸在水里，出芽变质稻谷达7,000万斤以上，副业、工业生产损失也很大。全县还有7条高压线刮坏停电，吹倒吹断“三线”杆1,271根，沉船50条；吹倒吹坏民房442间，“三棚”1,221间，厂房、校舍、仓库158间，围墙1,472米；坍房伤人19人，其中重伤8人，经济损失约1,400万元。

## 8 月

### 3 日

△苏州市人民政府文件苏府〔1985〕58号，关于同意吴县等县(市)有关乡镇合并及撤乡建镇的通知，“根据省人民政府苏政复〔1985〕97号批复，同意我市下列乡镇合并及撤乡建镇，实行镇管村的体制”。其中乡镇合并的单位中有吴江县的湖滨乡与松陵镇，同里乡与同里镇，震泽乡与震泽镇，芦墟乡与芦墟镇，平望乡与平望镇合并，分别建立镇人民政府。

### 5 日

△县机关第一批整党开始，县委书记孙中浩在县级机关全体党员大会上作了整党动员报告。

△国家科委副主任吴明瑜、政策局甘师俊处长、省科委工业技术开发中心蔡主任、市科委沈同文主任、市乡镇局潘局长来吴江县检查了解乡镇企业情况，由县委书记孙中浩、县长于广洲、副县长张莹等陪同，参观了黎里、震泽镇的乡镇企业，并听取有关单位汇报。



21~22日

△县人大常委会召开第十次例会。会议听取和审议了县人民政府《关于制止乱涨价乱收费歪风，搞好物价改革的情况汇报》、《改革扶持方法，加快“双扶”步伐》、《关于〈食品卫生法〉实施情况的汇报》、《关于半年来开展爱国卫生运动情况的汇报》和《松陵镇总体规划补充方案说明》，并作出相应的决议。会议还讨论决定了有关人事任免事项。

22日

△县政府召开建工会议，贯彻学习上级政府和主管部门关于加强建筑业的管理，提高建筑工程质量的指示精神。

△县纪委与县委整党办公室联合印发了《关于县直各单位滥发奖金、补贴、实物、接受礼品的纠正处理意见》，即11条规定。

9月

2日

△顾秀莲省长一行在苏州市副市长俞兴德陪同下。来吴江县进行调查研究，检查工作。听取了县委书记孙中浩和副县长朱士声关于全县经济工作的汇报。顾省长指出，在新形势下，一定要注意研究稳定农业这个基础，特别要重视加强农业的服务体系。并要注意研究如何运用经济手段、经济杠杆协调各业之间的关系，确保平衡发展；在工业生产中，要努力扩大外贸产品的生产，要采取一定的措施，对外贸生产单位给予奖励。顾

省长在参观振华毛纺厂时，对吴江重视“一条龙”生产，发展对外贸易，给予了高度评价，并为振华毛纺厂题词“更上一层楼”。

3日

△县委、县政府召开各界人士《纪念抗日战争胜利和世界反法西斯战争胜利四十周年大会》。

14日

△县人大常委会召开第十一次例会。会议听取和审议了县人民政府《关于松陵等五个地方实行乡镇合一，以镇管村体制的汇报》并作出了相应的决议。

19~20日

△召开了县七届政协第六次常委会议(扩大)。会议由刘公直副主席向常委作了七届二次全会以来5个月的工作报告，县委书记、县政协主席孙中浩报告了县直机关第一批整党情况，并要求到会同志对县委、县政协党组，县委统战部的工作、思想、作风等方面提出批评和意见，迟仁宪副主席受第四次主席会议委托，对部分委、组调整和人事变动的初步意见，提请常委会议审议通过。

10月

11日

△县委领导宣布10个乡镇合并后的新机构的领导班子成员

名单。

△县委、县政府举行茶话会，热烈欢送省劳动模范、全国“五一劳动奖章”获得者钱福珠，作为全国总工会赴朝鲜访问成员之一，启程前往北京。县委书记孙中浩、县长于广洲等18人参加了会议。

18日

△全国政协副主席、著名社会学家费孝通教授及其姊费达生教授由县人大主任于孟达同志陪同参观了县档案馆举办的档案史料陈列室，并题词“加强档案工作为地方社会经济发展服务”。

11 月

9日~11日

△县人大常委会召开第十二次例会。会议听取了王希彬副主任《关于环卫经费补贴落实情况的报告》，审议了县人民政府《关于加强农贸市场、个体户管理情况的汇报》、《落实综合治理的各项措施促进我县治安情况的持续好转》、《关于县八届二次人代会代表批评、建议和意见办理情况的汇报》，并作了相应的决议。会议还讨论决定了有关人事任免事项。

20日

△全国政协主席邓颖超为柳亚子故居即将雕塑的“柳亚子先生像”题字。

30日

△中顾委委员江渭清，由原市人大常委会主任费铭钊与原市委副书记恽性初陪同，来吴江县检查工作，并召开了县四套领导班子和工青妇主要负责同志的座谈会。在听取了县委书记孙中浩的工作汇报后指出：吴江发展速度很快，各方面搞得很好。但是，在大好形势面前，一定要保持清醒的头脑。在当前要处理好3个方面关系：一是正确处理好物质文明与精神文明的关系，坚持两个文明一起抓；二是要正确处理好农业与工业的关系，坚持把农业放在重要位置上；三是要正确处理好点与面的关系，坚持以点带面的领导方法。

12月

11日

△全县自9日晚至11日晨普降大雪，降雪量7.0毫米，由于气温低，形成积雪深度达5厘米，为1959年以来历年同期积雪最深的年份。

18日

△坛丘至南麻公路动工兴建，全长5.8公里，按3级公路标准总经费为89.67万元

30日

△县渔业生产总产量五十四万二千担，超产四万二千担，创历史最高水平。

## 吴 江 年 鉴 （1986）

---

编辑单位：吴江年鉴编辑委员会

印刷单位：湖滨彩印厂

印刷日期：1987年9月

---

（内部发行）