

# 序

“一邑之典章文物，皆系于志”。地方志不仅反映了该区域各个时代的社会实际情况，而且记载了地区地貌、城镇、人口等分布情况，总结了前人和当代人的实践活动和智慧经验，是记述地方自然、政治、经济、社会、文化等历史的重要资料宝库。盛世修志，志载盛世。如今，编修地方志已经成为了中华民族优秀文化传统，历史悠久，连绵不断，成为中华民族特有的文化基因，是最具有民族特征的标志性传统文化形式之一。

平望向有修志传统。清道光年间翁光平撰写的《平望志》，光绪年间黄兆怪撰写的《平望续志》和雍正年间里人公辑的《平望镇志》，是清代留给平望的历史文化财富。1990年第一部社会主义新方志《平望镇志》出版，该书记载了1985年前平望镇自然和社会的历史和现状。2006年10月，平望镇党委和镇政府决定全面开展二轮修志工作。在苏州市和吴江地方志工作办公室的指导下成立镇地方志办公室，在社会各界的支持下，编纂人员广征博采、稽考订讹，四修纲目、五易其稿，去粗取精、删繁就简，历经十年，终成全书。

新版《平望镇志》内容纵贯古今，横陈百科，记载了平望的政治、经济、文化、军事、教育、商贸、风情、人物、天时、地理等诸方面内容和平望建镇以来几百年的历史变迁，是一部介绍平望的百科全书和地方史书，也是对地方政府制订平望发展规划和作出科学决策值得参考的地情书，更是对广大群众进行革命传统教育的乡土教材。它的问世，不仅有助于认清平望地域文化的历史渊源、发展脉络和基本走向，而且有助于展示平望深厚

的历史底蕴,再现平望镇人民创造的光辉业绩和精神风貌,以真实资料和生动事实,激发人们对平望的钟爱之情。

观今宜鉴古,无古不成今。近年来,平望先后取得了“国家卫生镇”“中国纺织织造名镇”“江苏省历史文化名镇”等荣誉,巩固了经济基础,夯实了文化底蕴,守住了历史文脉,让平望跃然成为江南文化史上的一颗璀璨明珠。2017年11月,平望跻身全省第二批经济发达镇、行政管理体制改革镇。基于新的发展竞争优势,在区委、区政府的正确领导下,全镇上下紧扣“强富美高”新吴江建设目标,在经济社会发展方面不断履新,不断增强科学发展创新力和竞争力,全力在更高发展坐标体系中赢得主动、创新未来。

新版《平望镇志》在编辑期间得到了上级领导和有关部门的热情帮助和支持,在此,我谨代表平望镇党委对指导、支持、配合新版《平望镇志》编辑工作的各界人士表示衷心的感谢!

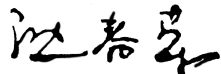
中共吴江区平望镇委员会书记 

2018年12月29日

# 凡 例

1. 本志依据中华人民共和国国务院第467号令颁布的《地方志工作条例》，遵循历史唯物主义和辩证唯物主义原则，实事求是地记述平望镇自然、经济、政治、社会、文化等方面的历史和现状。

2. 本志定名《平望镇志》，上限追溯事物发端，对前志补漏、纠误，重点记述1986~2008年的史实。图照、大事记和丛录延长至2017年。2003年12月，梅堰镇与平望镇合并。2003年12月前，本志记述范围为当时的平望镇行政区域，此后包括并入的梅堰镇。2002版《梅堰镇志》下限为1996年底，1997~2002年梅堰镇的概况在丛录中记述。

3. 本志按照“横分门类，纵写史实”原则，采用述、记、志、传、图、照、表、录等体裁，设卷、章、节、目、子目、孙目6个层次。本志共20卷80章281节，采用语体文编写。

4. 大事记以编年体为主，辅以纪事本末体。

5. 本志纪年方法，中华人民共和国建立前用朝代年号纪年（包括民国纪年），相同的朝代年号纪年在每节（或目）首次出现时加注公元纪年。中华人民共和国建立后用公元纪年。年代前不标明世纪者均为20世纪。志文中出现“现”“今”均指下限时间。1992年5月4日，吴江撤县设市成立大会召开，是日前称“吴江县”，是日后称“吴江市”。

6. 本志对频繁使用的名称首次用全称，其后用简称。历史地名、机构名称和官职等一般均按当时称谓。下限年还存在的单位以下限年的称谓为准，下限年不存在的单位以撤销时名称为准。凡未用全称的“省”“市（县）”“镇”，均指江苏省、吴江市（县）、平望镇。

7. 本志人物遵循“生不立传”的原则，人物传略、人物简介收录断限内对平望有重大影响的里人名贤和客籍名贤。人物传略以卒年为序，人物简介以生年为序。人物表收录平望籍劳动模范和先进人物、离休干部、革命烈士、历代进士及举人。

8. 本志资料来源于档案、史料、志书、报刊、专著及口碑资料等，均经核实载入，一般不注明出处。各项统计数据均由统计部门及相关专业部门提供。教育、文化卷的部

分年度统计资料包括梅堰镇 2003 年前的数据。

9. 本志计量单位采用国务院 1984 年 3 月 4 日颁布的中华人民共和国法定计量单位,历史上采用的计量单位名称照实记载,须换算者,用括号注明其换算值。涉及农耕地面积,沿用传统习惯以“亩”为计量单位。

# 目 录

序	1
凡例	1
概述	1
大事记	9

## 第一卷 地 理

第一章 建置 区划	36	第二节 水文水系	43
第一节 建置	36	第三节 气候气象	51
第二节 境域	37	第四节 自然灾害	55
第三节 区划	37	第三章 动物 植物	58
第二章 自然概貌	41	第一节 动物	58
第一节 地质 地貌 土壤	41	第二节 植物	59

## 第二卷 人 口

第一章 人口规模	62	第五节 职业	72
第一节 人口总量与密度	62	第六节 姓氏	74
第二节 人口变动	63	第七节 华人华侨及港台同胞	75
第二章 人口结构	65	第三章 人口控制	75
第一节 性别	65	第一节 机构与队伍	75
第二节 年龄	66	第二节 人口教育	76
第三节 文化	71	第三节 计划生育管理	76
第四节 家庭	72		

## 第三卷 市镇 农村

第一章 市镇	82	第二章 农村	89
第一节 镇区	82	第一节 撤销村	90
第二节 社区	85	第二节 行政村	105

## 第四卷 镇村建设

第一章 建设规划	124	第二节 2005~2020年总体规划	124
第一节 规划编制	124	第二章 路桥 河道	126

第一节 道路 ..... 126

第二节 桥梁 ..... 131

第三节 河道驳岸 ..... 135

**第三章 公共设施** ..... 136

第一节 供水 ..... 136

第二节 排水 ..... 137

第三节 供电 ..... 138

第四节 供气 ..... 140

第五节 绿化 ..... 140

**第四章 房屋建设** ..... 141

第一节 公共建筑 ..... 141

第二节 住房建设 ..... 142

第三节 建筑队伍 ..... 144

**第五章 管理机构** ..... 146

第一节 房产管理所 ..... 146

第二节 国土资源所 ..... 147

**第六章 环境保护** ..... 147

第一节 环境污染 ..... 147

第二节 环境治理 ..... 148

### 第五卷 农 业

**第一章 农业体制** ..... 152

第一节 土地改革 ..... 152

第二节 农业互助合作 ..... 153

第三节 人民公社 ..... 154

第四节 家庭联产承包责任制 ..... 154

第五节 规模化经营 ..... 156

**第二章 种植业** ..... 157

第一节 粮食作物 ..... 157

第二节 油菜 ..... 161

**第三章 多种经营** ..... 162

第一节 蚕桑 ..... 163

第二节 水产养殖 ..... 166

第三节 畜禽饲养 ..... 169

第四节 林果业 ..... 171

第五节 蔬菜业 ..... 174

**第四章 农田水利** ..... 175

第一节 机电灌溉 ..... 175

第二节 修圩建闸 ..... 175

第三节 农机农具 ..... 184

### 第六卷 工 业

**第一章 工业体制** ..... 188

第一节 县(市)属工业 ..... 188

第二节 镇(社)办工业 ..... 191

第三节 村(队)办工业 ..... 193

第四节 私(民)营工业 ..... 195

第五节 镇村企业产权制度改革 ..... 196

**第二章 纺织业 印染业 服饰业** ..... 197

第一节 纺织业 ..... 197

第二节 印染业 ..... 198

第三节 服饰业 ..... 199

第四节 企业选介 ..... 200

**第三章 化工建材业** ..... 202

第一节 化学工业 ..... 202

第二节 建材工业 ..... 204

第三节 企业选介 ..... 204

**第四章 机电电器与冶金业** ..... 207

第一节 机电工业 ..... 207

第二节 电器业 ..... 208

第三节 冶金工业 ..... 208

第四节 企业选介 ..... 209

**第五章 食品与粮油饲料加工业** ..... 212

第一节 食品加工业 ..... 212

第二节 粮油饲料加工业 ..... 212

第三节 企业选介 ..... 213

**第六章 其他工业** ..... 215

第一节 小农具制造业 ..... 215

第二节 印刷工业 ..... 216

第三节 塑料橡胶 ..... 216

第四节 企业选介 ..... 217

**第七章 外商和港澳台商投资企业** ..... 218

第一节 概况 .....	218	第二节 企业选介 .....	220
--------------	-----	----------------	-----

## 第七卷 商业 服务业

第一章 经营体制 .....	224	第二节 生活服务业 .....	243
第一节 私营商业 .....	224	第四章 出口贸易 .....	244
第二节 国营商业 .....	225	第一节 机构和出口商品 .....	244
第三节 供销社商业 .....	226	第二节 经营方式 .....	245
第四节 集体商业 .....	227	第五章 贸易市场 .....	246
第二章 商品流通 .....	228	第一节 农贸市场 .....	246
第一节 粮油购销 .....	228	第二节 专业市场 .....	247
第二节 生产资料供应 .....	233	第三节 商业网点 .....	248
第三节 生活资料销售 .....	235	第六章 商业管理 .....	251
第三章 服务业 .....	240	第一节 工商行政管理 .....	251
第一节 餐饮旅馆业 娱乐业 .....	241	第二节 物价管理 .....	252

## 第八卷 财税金融

第一章 财政 .....	256	第三节 工商税收 .....	263
第一节 机构和财务管理 .....	256	第三章 金融 保险 .....	266
第二节 财政收支 .....	257	第一节 金融机构 .....	266
第二章 税务 .....	260	第二节 金融业务 .....	269
第一节 税务机构 .....	260	第三节 保险机构 .....	273
第二节 农业税收 .....	261	第四节 保险业务 .....	274

## 第九卷 交通邮电

第一章 交通 .....	276	第二章 邮电 .....	289
第一节 交通管理 .....	276	第一节 机构 .....	289
第二节 水上运输 .....	278	第二节 邮政 .....	290
第三节 陆路运输 .....	284	第三节 电信 .....	292
第四节 装卸搬运 .....	288		

## 第十卷 党政社团

第一章 中国共产党地方组织 .....	296	第五节 平望镇党校 .....	309
第一节 中国共产党地下组织 .....	296	第二章 中国国民党地方组织 .....	310
第二节 区(乡、镇)中国共产党地方 组织 .....	297	第一节 组织机构 .....	310
第三节 党员代表大会 .....	303	第二节 重大活动 .....	310
第四节 党的建设 .....	305	第三章 人民代表大会 .....	311
		第一节 人民代表选举 .....	311

第二节 历届人民代表大会 .....	312	第二节 政协小组 .....	325
第三节 人民代表大会主席团 .....	313	<b>第六章 农工商总公司</b> .....	327
<b>第四章 行政机构</b> .....	315	第一节 领导机构 .....	327
第一节 区行政机构 .....	315	第二节 经济职能 .....	327
第二节 乡(公社)行政机构 .....	316	<b>第七章 社会团体</b> .....	328
第三节 镇行政机构 .....	319	第一节 工人团体 .....	328
第四节 施政要务 .....	322	第二节 青少年团体 .....	331
<b>第五章 参政议政机构</b> .....	325	第三节 妇女团体 .....	333
第一节 市议会 .....	325	第四节 其他社会团体 .....	334

### 第十一卷 民政和劳动保障

<b>第一章 民政</b> .....	338	第一节 劳动管理机构 .....	346
第一节 民政机构 .....	338	第二节 劳动就业 .....	348
第二节 优抚 安置 .....	338	第三节 工资福利 .....	349
第三节 救济 扶贫 .....	340	<b>第三章 社会保障</b> .....	351
第四节 社会福利 .....	342	第一节 职工养老保险 .....	351
第五节 婚姻登记 .....	344	第二节 农村养老保险 .....	351
第六节 殡葬改革 .....	345	第三节 生育保险 .....	352
<b>第二章 劳动</b> .....	346	第四节 工伤保险 .....	353

### 第十二卷 教 育

<b>第一章 幼儿教育</b> .....	356	第三节 教学与科研 .....	373
第一节 概况 .....	356	第三节 学校简介 .....	374
第二节 课程与教育科研 .....	357	<b>第四章 成人教育</b> .....	381
第三节 学校简介 .....	358	第一节 成人扫盲教育 .....	381
<b>第二章 小学教育</b> .....	361	第二节 成人教育中心校 .....	382
第一节 概况 .....	361	<b>第五章 教育现代化工程</b> .....	384
第二节 学制 课程 .....	364	第一节 概况 .....	384
第三节 教学与科研 .....	365	第二节 九年义务教育达标 .....	384
第四节 学校简介 .....	367	第三节 镇教育现代化工程 .....	385
<b>第三章 中等教育</b> .....	371	第四节 学校教育现代化工程 .....	385
第一节 概况 .....	371	第五节 教育信息化工程 .....	387
第二节 学制 课程 .....	372		

### 第十三卷 文物胜迹

<b>第一章 运河平望段</b> .....	390	第三节 安德桥 .....	392
第一节 运河概况 .....	390	<b>第二章 溪港村</b> .....	393
第二节 安民桥 .....	391	第一节 布局和古建筑 .....	393



第二节 刘猛将军庙和东林桥 .....	394	第五节 胜墩 .....	401
第三节 大庆桥 .....	394	第六节 龙南村落遗址 .....	402
第四节 人物 .....	394	第七节 袁家埭遗址 .....	402
第三章 小九华寺 .....	395	第五章 其他古桥和老宅及革命胜迹 .....	403
第一节 旧寺 .....	395	第一节 太平桥 .....	403
第二节 新寺 .....	396	第二节 通政桥 .....	403
第三节 泉井 .....	397	第三节 东溪河王宅 .....	403
第四章 古遗迹 古村落 .....	397	第四节 秦东园故居 .....	404
第一节 唐家湖遗址 .....	397	第五节 庙头李宅 .....	404
第二节 司前街 .....	399	第六节 倪征燠旧居 .....	404
第三节 秋泽 .....	399	第七节 城隍庙遗存 .....	405
第四节 周家溪 .....	400	第八节 三野四烈士陵园 .....	405

## 第十四卷 文 化

第一章 文化机构和设施 .....	408	第一节 民间文艺 .....	418
第一节 文化站 .....	408	第二节 文学社团 .....	421
第二节 广播电视网络分公司 .....	409	第三节 书画 .....	421
第三节 影剧院 .....	413	第四节 灯谜 .....	422
第四节 电影放映队 .....	414	第五节 集邮 .....	423
第五节 书场 .....	414	第六节 摄影 .....	424
第六节 图书馆(室) .....	415	第七节 文艺团体 .....	425
第七节 书店 .....	416	第三章 报刊和著作 .....	426
第八节 公园 .....	416	第一节 报刊 .....	426
第九节 新世纪文化广场 .....	417	第二节 著述选目 .....	427
第二章 文学艺术 .....	418	第三节 志书编纂 .....	430

## 第十五卷 卫 生

第一章 医疗卫生机构 .....	434	第二节 环境卫生 .....	444
第一节 私人诊所 .....	434	第三节 饮水卫生 .....	446
第二节 医院 卫生院 .....	435	第四章 妇幼保健 .....	447
第三节 卫生服务站 .....	438	第一节 妇女保健 .....	447
第二章 医疗保健制度 .....	440	第二节 儿童保健 .....	448
第一节 公费医疗 .....	440	第五章 疾病预防控制 .....	449
第二节 劳动保险医疗 .....	441	第一节 预防接种 .....	449
第三节 城镇职工基本医疗保险 .....	441	第二节 传染病防治 .....	450
第四节 农村(城镇)合作医疗保险 .....	442	第三节 地方病与寄生虫病防治 .....	451
第三章 公共卫生 .....	443	第六章 省卫生镇和卫生村创建 .....	452
第一节 食品卫生 .....	443	第一节 省卫生镇创建 .....	452
		第二节 省卫生村创建 .....	453

### 第十六卷 科技 体育

第一章 科技 .....	456	第五节 科技成果 .....	460
第一节 科技组织 .....	456	第二章 体育 .....	463
第二节 科学普及 .....	457	第一节 体育设施 .....	463
第三节 农业科技 .....	458	第二节 群众体育 .....	464
第四节 工业科技 .....	460	第三节 学校体育 .....	467

### 第十七卷 军 事

第一章 驻军 .....	474	第五节 平望解放 .....	480
第一节 土军 .....	474	第三章 兵役 .....	480
第二节 水陆兵 .....	474	第一节 招募制 .....	480
第三节 军阀和地方武装 .....	476	第二节 征兵制 .....	480
第四节 国民党部队 .....	476	第三节 志愿兵役制 .....	481
第五节 中国人民解放军 .....	476	第四节 义务兵役制 .....	481
第二章 兵事 .....	476	第四章 民兵 .....	482
第一节 抗倭之战 .....	476	第一节 领导机构 .....	482
第二节 太平军和清军之战 .....	477	第二节 民兵组织 .....	482
第三节 北伐军进驻平望 .....	478	第三节 训练和活动 .....	483
第四节 抗日战争 .....	478		

### 第十八卷 治安 司法

第一章 治安 .....	488	第二章 司法 .....	496
第一节 治安机构 .....	488	第一节 司法机构 .....	496
第二节 治安管理 .....	491	第二节 普法教育 .....	497
第三节 刑事侦查 .....	493	第三节 民事调解 .....	498
第四节 户籍管理 .....	493	第四节 法律服务 .....	499
第五节 消防 .....	494		

### 第十九卷 社 会

第一章 人民生活 .....	502	第三章 宗教 .....	513
第一节 市镇居民生活 .....	502	第一节 佛教 .....	513
第二节 农村居民生活 .....	503	第二节 道教 .....	514
第二章 习俗 .....	505	第三节 基督教 .....	514
第一节 岁时习俗 .....	505	第四节 天主教 .....	515
第二节 礼仪习俗 .....	507	第四章 方言 .....	516
第三节 生活习俗 .....	511	第一节 词汇 .....	516

第二节 俗语 .....	517	第四节 歇后语 .....	519
第三节 谚语 .....	518	第五节 谜语 .....	520

## 第二十卷 人 物

第一章 人物传略 .....	524	第一节 劳动模范和先进人物 .....	542
第一节 里人名贤 .....	524	第二节 离休干部 .....	545
第二节 流寓名贤 .....	532	第三节 革命烈士 .....	546
第二章 人物简介 .....	536	第四节 职官表 .....	547
第三章 人物表 .....	542	第五节 进士 举人 .....	547

## 丛 录

一、文件选录 .....	552	五、名门望族 .....	572
二、群英谱录 .....	553	六、平望旧景 .....	583
三、新闻报道 .....	558	七、梅堰镇概况 .....	590
四、诗词选录 .....	568	八、梅堰镇撤并村 .....	593
编纂始末 .....	604		



概

述



平望镇位于吴江市中部,距市区 23 千米,东接黎里,南邻盛泽镇,西连横扇,北与松陵镇八坼相依。平望地处太湖平原地区,属亚热带季风海洋性气候。四季分明,日照适中,雨水充沛,气候温和湿润。年平均气温 16.3℃,平均降水量 1151.3 毫米,冰雪不多,无霜期 200~240 天。地面高程在吴淞基面 3~4 米,自东北向西南缓倾,境内土壤北部为黄泥土,南部土质以青紫泥为主,中部以黄泥土、灰底黄泥土居多。

平望之名始于西汉建平年间(公元前 6 年至公元前 3 年),钱林隐居平望乡;陆晔因讨江州刺史华轶有功,封为平望亭侯;宋废帝江后母王氏封平望乡君。明陈克礼《莺湖八景志》载:“相传隋唐以来,此地森然一波,居民鲜少,自南至北,止有塘路鼎分于葭苇之间,天光水色,一望皆平,此平望之所以名也。”唐开元年间(713~741),在平望建驿站。北宋熙宁年间(1068~1077),平望已成镇的雏形。南宋建炎年间(1127~1130),平望设巡检司署,元、明、清三代均在此设巡检司(署)。元至正十六年(1356),张士诚据平江路(苏州),筑城于平望下塘,周三里,东旱门,南北西三门水陆并通。属隆平府。元代分设水、马站,水站设安德桥南,马站设通安桥西。元吴元年(1367),平望建镇。清雍正四年(1726),吴江县分设吴江、震泽两县,平望以运河、烂溪为界,东属吴江,西属震泽。中华人民共和国成立后,隶属平望区。1953 年,平望镇上升为县属镇,农村设平北、平东诸乡。1959 年,平望镇并入平望公社,1965 年,恢复县属镇建制。1985 年,镇乡合并设立平望镇。实行镇管村体制,下辖 7 个街道居民委员会和 33 个行政村。1987 年起,平望镇街道和行政村区域经历几次调整。2003 年 7 月,平望镇设 13 个行政村、6 个社区居委会。2003 年 12 月,平望镇、梅堰镇合并为平望镇,下辖 21 个行政村、7 个社区居委会。2008 年,镇域面积 133.5 平方千米。全镇 27168 户,82831 人,人口密度为每平方千米 620.5 人。人口出生率 5.82‰,人口死亡率 7.52‰,人口自然增长率-1.70‰,计划生育率 99.29%。全年城镇居民可支配收入 34606 元,农民人均纯收入 12225 元。

## 一

平望人民有着抗击侵略者,保卫家乡的光荣传统。明嘉靖三十三年(1554)和三十四年,倭寇入侵平望,吴江知县杨芷带领水兵在平望盛(胜)墩一带抗击倭寇,取得盛墩抗倭大捷。抗倭战争中,镇上“庐舍人烟荡焉欲尽”。遭难惨重。以后数十年,平望又“耕桑食货熙攘盈繁,为吴江巨镇”。民国 26 年(1937),日军侵入平望,平望抗日区公所成立区大队,组成抗日游击力量,活跃于平望区内沿太湖地带。沈月箴、黄积云、顾其云、吴阿男等平望籍的抗战精英积极投入抗日救亡活动。抗日战争胜利后,中共青(浦)昆(山)嘉(兴)中心县委在平望进行地下工作,建立党组织,宣传革命真理,开展统战、策反工作,掌握地方武装,击退陆青松匪部的进攻。民国 38 年 3 月,平望地下党组织遵照上级指示,积极做好地方武装的策反工作。民国 38 年 5 月,平望解放。从此,平望人民在中国共产党和人民政府领导下,开始进行社会主义建设事业。

## 二

境内土地肥沃,气候温和湿润,湖荡星罗棋布。平望的农业以种植水稻、三麦、油菜为主,水产养殖发达,畜禽饲养普遍。平望是典型的鱼米之乡。中华人民共和国成立前,封建土地所有制制约生产力发展,单户独耕的生产方式无力抗拒水、旱、虫灾,农业生产水平低下。中华人民共和国成立后,农村经历土地改革和农业合作化运动,农民依靠集体力量,推广科学种田,壮大集体经济,增强抵御各种自然灾害的能力,提高农业单产水平。中共十一届三中全会后,随着家庭联产承包经营责任制的推行和各项配套改革的落实和完善,大大提高广大农民从事农业生产、发展农村经济的积极性,生产力得到进一步解放。在坚持农村经营体制改革的同时,全镇不断增加农业资金和技术的投入,推进农业机械化,普及农业技术,加强农业科研和技术培训,建设农业标准化生产基地。

进入 90 年代,农村逐步加快农业现代化步伐,加快水利建设,推广新农艺、新农机、新品种、新肥药,促进农业生产的发展。1998 年 9 月,第二轮土地承包经营权证书发放工作结束,全镇涉及 31 个农业行政村、355 个村民小组,11203 户领到土地承包经营权证书 11203 份,承包土地经营面积 39430 亩。

2003 年起,全镇农业生产水平明显提高,农村经济全面发展。农村经济逐步由农民自主经营生产向规模化、商品化生产格局转变;农村产业结构由农业产业为主发展为非农产业为主,由种植业为主发展为农林牧渔业全面发展;种植业内部结构调整也经历稳粮扩经(稳住粮食作物种植扩大经济作物种植)到压粮扩经(压缩粮食作物种植扩大经济作物种植)再到鼓励农民种植积极性的三个阶段。

2008 年,全镇耕地面积 40883 亩,粮食总产 22767 吨,油菜籽总产 1983 吨,出栏生猪 30800 头,出栏家禽 27.27 万羽,出售蔬菜、瓜果 52471 吨,水产品养殖面积 26520 亩,产量 13624 吨,绿丰牌加州鲈鱼确定为北京奥运会特供产品。全年农副业总收入 2.57 亿元。

## 三

清末,平望镇的手工业有铁、木、竹业及染坊、粉坊、糖坊和糕作坊等行业。民国年间,兴办碾米、电力、丝光蜡线、榨油等工业。中华人民共和国成立前夕,全镇有小型米厂 5 家,酒坊 6 家,糖坊 3 家和 51 户手工户。中华人民共和国成立后,工业得到发展。1952 年 10 月,地方国营吴江县农具厂成立,1956 年前出现印刷、皮革工业。1956 年,对工业、手工业进行社会主义改造,碾米厂、印刷厂为公私合营工厂,手工业按行业组成 8 个生产合作社。自太浦河通航、青平公路通车后,平望镇工业发展较快。1969 年,吴江化肥厂建成。1970 年,面粉厂、食品厂、水泥制品厂、房屋构件厂等全民企业相继建成。中共十一届三中全会后,平望的镇办工业和社办企业得到很大发展。1981 年 6 月,县农具厂与上海缝纫机三厂联营成立上海缝纫机三厂吴江分厂,是全县首家与外地联营的企业。1985 年,平望镇的工业有电力、化工、机械、轻纺、皮革、建材、电子、印刷、粮食加工等众多门类,全民和集体所有制工厂 18 家,镇办工厂 13 家,社办工厂 18 家,村办工厂 178 家。

1992 年,平望镇工业企业开始进行产权制度改革,至 90 年代末,国有企业、大集体企业实施拍卖、先售后股、租赁等多种形式改制。上缝三厂吴江分厂、化肥厂、面粉厂先后破产。2000 年,莺脰湖南经济开发区、外商投资区启动。全镇高新技术加快发展,伴随现代企业制度逐步建立,步入一

个新的发展时期,出现一批新的支持产业和龙头企业,纺织业开始成为全镇高新技术产业的龙头。2003年12月,梅堰、平望合并,平望镇的工业队伍得以壮大。2004年,共投资9亿元,形成从纺织、织造、印染、后整理到服装的产业链。

2008年,全镇工业企业852家,形成纺织、服装、印染、建材、包装、食品等具有一定地方特色的产业结构体系。企业员工41095人,企业营业收入总额135.25亿元,净利润总额4.40亿元,企业实交税金总额2.55亿元,实际利用外资2294万美元,进出口产品交货额7230万美元。

## 四

平望的商业始于米业,清嘉庆十六年(1811)米市已繁盛。乾隆三十年(1765),兰余斋生产的薄荷糕,充作御膳。清末,平望出产大米、丝绸、丝网、银鱼等销往上海、苏州。同时,酒酱、茶馆、腌腊、杂货、药材、典当等行业相继兴起。民国23年(1934)5月,全镇有20个行业,446家商号。在商业竞争中形成的名牌商号有毛镒昌绸布店、达顺酱园、萃丰南货店、问心堂药店、张永隆豆腐店、凤园茶馆等十多家。民国36年,全镇有商号251家。1956年,全镇有私营商店470家。经社会主义改造,成立公私合营酒酱、南货、棉布、百货、茶馆、地货、竹材、国药等9家商店,设36个门市部。同时组织34个合作商店,107个合作门市部,209名小商贩组织成合作小组。1976年,国营油库建成。1980年,建加油站1个。全镇13个商业仓库,其中8个属县国营商业、县供销社、县物资部门中转库,批发经营的物资有石油、煤炭、木材、水泥、玻璃、竹材、化肥、农药、棉布、百货、糖烟酒、果品、酱品、盐14大类,全年批发金额1673万元,批发量居全县第一位。全镇商店274家,职工1161人,年销售额3414万元。饮食服务网点98个,职工342人,年营业额208万元。农贸市场建筑面积850平方米。1984年5月,平望镇的国营商业、供销、粮食、物资系统开始推行以企业自主权、划小核算单位、经理承包责任制为主要内容的改革,拉开全镇商贸流通系统改革的序幕。1993年4月,境内粮食市场全面放开,粮食订购任务取消,改为合同订购,油料退出订购计划。全镇物资系统各种生产资料的分配调拨计划取消,进货、销售渠道全面放开。1995年,第三产业生产总值25008万元,其中批发、零售、贸易和饮食业14606万元。1997年,供销系统进行企业改革试点。2002年,开始在国营商贸企业推行以“公退民进”为主要内容的产权制度改革,对企业进行清产核算、审计评估,在剥离债务和改革成本后,国有资本退出,原企业改为民营有限公司,例如平望食品商场、平望国营商业公司等企业,职工进行第二次身份置换,买断工龄,由劳动合同制职工转换成社会自然人,自谋职业。2003年,全镇第三产业生产总值72379万元。至2005年,国有商业、供销、粮食、物资等流通企业的整体改制基本结束,个体、私营、外资等多种经济成分参与的大商贸、大市场、大流通的市场化流通体制初步形成,原有计划经济体制被市场化体制所取代。

2008年,平望镇第三产业生产总值19.15亿元。共有从业人员15925人。是年,社会商品零售总额6.28亿元,粮油批发市场完成销售额2.01亿元;苏州玫瑰园市场完成销售额7200万元,住宿餐饮业零售额2.98亿元。

## 五

中华人民共和国成立初,平望镇区分布在运河、市河两岸及莺脰湖北岸,面积约0.60平方千米。镇中心是由运河与市河围成的一窄长条形,南北约1千米,宽100多米,仅有2条南北向平行



的主要街道。60~70年代,随着工业兴起,镇区面积不断扩大,镇区填浜筑路,拓宽、改建主干道。1985年,镇乡合并后,平望镇加快市镇建设步伐,改造老镇区,开发新镇区,东自水产养殖场,西至新开河,北自太浦河,南至莺脰湖北岸。镇区面积1.07平方千米。1987年起,镇区逐渐形成通路、南大街、北大街、莺湖路、东环路等5条主干道,改建平望大桥、运通桥与莺湖大桥,新建桥梁7座。通运路、莺湖路成为全镇金融、文化、教育、卫生和行政事业中心。

90年代,随着农村经济发展,居民生活水平不断提高,汽车进入镇村企业和普通百姓家庭。1995年,联北、平东等8个村实现通车,全镇改建、新建水泥乡道35千米。至此,平望农村水泥乡道总长54千米,村道30千米,镇乡连线,村村环通。全镇实现村村通车。

2002年,镇区面积扩大到3.60平方千米。2003年,梅堰镇、平望镇合并后,镇区面积7.6平方千米。镇区道路48条,总长24568米,社区小弄48条,总长5009米。镇区桥梁34座,外围护坡66850米,内围驳岸9120米。全镇联圩面积108579亩,建有排涝站93座,水闸133座。

至2008年,镇域主干道为“四横四纵”的道路网。“四横”依次为沪苏浙高速公路、规划中的318国道改线、平运路(原318国道平运段)、南部镇村公路;“四纵”依次为菀桃公路、南北快速通道、227省道、苏嘉杭高速公路。

镇区内主干道为“二横三纵”的道路网,横向依次为通运路、西新街;纵向依次为莺湖路、东环路、横港路。镇区及通往各村的道路共54条,总长24568米,各行政村次干道和支路总长34596米。新建、改建、重建桥梁共24座。镇区的住房建设不断加快,通运花园、书香苑、育龙豪苑、三官桥花园小区、晨莺小区、新世纪花园等10多个住宅区分布在镇区的东南西北。地处梅堰社区形成梅园新村、益丰新村、龙南御景苑等新住宅小区。镇区居民人均住房面积32平方米,农村居民人均住房面积62.24平方米。

## 六

平望集镇居民都依水而居,生活用水历来取自河水或自家开挖的井水。1979年6月,镇自来水厂投产。1985年,全镇有深井12口,日产水1万吨,自来水普及率94.15%。1996年,平望新建镇自来水厂开始供水。1999年,农村全部接通镇自来水。

平望居民用电时间较早,民国17年(1928),平望公兴电气公司创立,平望镇区居民始使用交流电。1959年,110千伏平望变电站投入运行,1999年,农村电网改造完成。2003年,兴建110千伏莺湖变电站和110千伏陇南变电站。2008年,全镇用电量93533万千瓦时。

民国22年,平望至苏州、嘉兴通汽车。民国25年,苏嘉铁路建成通车,途经平望。民国25年,平望至湖州通车。1966年,青平公路筑成后,平望至上海通车。2000年,苏嘉杭高速公路吴江段建成通车。2007年,沪苏浙高速公路建成通车,两条高速公路均途经平望,把平望与上海、苏州、杭州联成一体,使人员流动、货物运输更加畅通便捷。

水乡平望,湖荡星罗棋布,河港四通八达,水运有南来北往、东去西达的客货班轮船停靠。1949年,定班航船通向苏州、嘉兴、黎里、横扇、震泽等地。1985年,班轮自镇区通向上海、苏州、嘉兴、溪港,每日1班。1994年6月,轮船客运停止营业。

清光绪三十二年(1906),平望设邮政分局,民国7年设电报局。平望电话出现于民国12年。1985年底,平望邮电支局拥有500门共电式电话交换机,年邮电营业收入27.52万元。1987年,平望开通1000门自动电话交换机。1998年3月,32个行政村全部达到电话村标准,平望镇建成电话小康镇,农村电话拥有量9986台。2008年,全镇固定电话装机30950部,移动电话拥有量59222

部。建立办公网络,实现资源共享、信息共享、政务公开、网上办事,平望镇7个社区信息点与吴江社区服务网互联互通。平望宽带(ADSL)上网用户6550户,全镇有证经营网吧共9家。

## 七

平望人喜爱文化娱乐活动,看戏和听书是最普通的文化活动。清光绪初年,平望镇上建有戏台2处,分别在城隍庙内和刘王庙内,每逢诸神会期都登台演戏,名为供神,实则供大家娱乐。沿袭至民国初期后,戏台年久失修而毁。

民国时期,镇上有“芳苑”“文乐园”2家书场,说唱评弹为主。每年春季,当地要“出会”,既有促进城乡物资交流的庙会内容,又有镇乡居民参加的踩高跷、耍狮子、调龙灯等娱乐活动。正月十五还有闹元宵,举行提灯会。民国18年(1929)8月,由县教育局拨款在镇上创办“民众教育馆”,内设茶室、棋室、乒乓室、图书室和报刊阅览室。民国26年,抗战爆发解体。民国33年秋收后,中共地下党组织在上横村开办“俱乐部”,组织农民进行革命知识教育。

1955年,聚顺酱园业主黄厚生集资合股万余元,在北大街营建平望剧场(平望影剧院前身)。1973年,翻建、改造旧剧场。1985年11月,镇文化中心成立,建筑面积600平方米。平望书场年演出480场次。新华书店年销售23万册书籍。平望影剧院座位1068个。1986年4月,镇图书室被评为苏州市先进图书室。80年代后期,平望影剧院年均放映电影250场左右,演出戏曲、歌舞30余场。

90年代初,平望镇广播站更名为平望镇广播电视站,同时镇政府投入资金开始在居民户内安装有线电视。1998年,平望镇文化站创办文学季刊《石榴花》。1999年,镇文化站创办《莺湖》报,后改为《莺湖》文学季刊。

至2001年,全镇25个行政村,村村通有线电视。2002年,平望通过苏州市有线电视镇的验收。随着电视机、录像机的普及,影剧院生意清淡。2003年10月,镇政府投资兴建的平望镇新世纪文化广场落成启用,并建有现代化的多功能影剧院,可容纳438名观众。文化广场环境优美,文体设施完备,被誉为“中国乡镇第一文化广场”。

2003年,平望镇图书馆在新世纪文化广场建成,平望镇图书馆升格为吴江市图书馆平望分馆。该馆建筑面积300多平方米,藏书37400余册,还有50多种报纸杂志可供读者自由阅览。图书馆还增设多媒体阅览室,配置10余台电脑宽带联网,并与吴江市图书馆实行资源共享,可供10多人同时上网浏览、阅读。

2004年11月1日,“平望镇莺湖书场”开办,由原来的莺湖公园茶室改建而成。11月5日,平望新世纪文化广场被评为首批“全国特色文化广场”。2005年1月6日,《风从广场来——全国特色文化广场巡礼》在中央电视台10套播映。2006年,平望镇举办大型文化活动(500人以上)30多次,参演人员1000多人次,受益群众10多万人。2007年,承办“第七届中国国际民间艺术节”“首届中国农民艺术节”等高层次艺术节的专场演出。

2008年,全镇有莺湖文学社、平望书画社、灯谜协会、平望集邮协会等文学社团;平望镇老年歌咏队、平望镇音舞协会、平望镇木兰舞蹈队等业余文艺组织。全镇有文体站图书馆、学校图书馆、社区图书室、农家书屋等30多处,藏书共30多万册。

## 八

清乾隆四十年(1775),平望张廷衡、赵思敬创办艺英书院。清代,平望还办过义学、义塾。民国6年(1917),平望设县立第七高等小学校,中华人民共和国成立初,镇区有2所小学。1956年,镇上创办平望初级中学。1968年,该校设高中部,成为完全中学。1982年,平望公社中学新校建成,每个大队有完全小学。1985年,镇区有完全中学1所,在校学生1004人,教职工79人,乡初中1所;平望中心小学和河西街小学2所,在校学生821人,教职工59人;农村有初中4所,小学40所。镇区小学入学率100%,农村99.4%。1990年1月1日起,平望进入实施九年制义务教育阶段,平望镇成为全县第一个实现九年制义务教育达标镇。1991年1月,经苏州市燎原计划验收组验收,平望镇被评为全县首批“燎原计划示范镇”;1996年1月,平望镇成人教育中心校被苏州市教育委员会评为“苏州市示范乡镇成人教育中心校”;同年,平望镇被评为“江苏省农村教育综合改革先进单位”。

1999年4月,平望镇被苏州市教委评为“苏州市教育现代化先进镇”;12月,平望镇被江苏省教委命名为“江苏省实施教育现代化工程先进镇”。

2001年,平望第二中学顺利通过《江苏省教育现代化工程示范初中》验收。2003年8月,吴江市平望中学更名为“吴江市第二高级中学”。易地新建校舍落成,占地面积67.3亩,校舍建筑面积21220平方米,总投资4100多万元。学校被评为“苏州市教育信息化先进学校”。2008年,全镇高中1所,初中2所,小学2所,中心幼儿园2所,村幼儿园23所;在校小学生3634人,中学生3613人,在职教职工778人。

## 九

平望人历来喜爱体育运动。宋绍定五年(1232)徐应勤和清康熙二十四年(1685)邢斌、清康熙六十年王斌先后中武进士,这些有作为的历史人物成为当代体育爱好者的楷模。中华人民共和国成立后,体育事业受到党和政府的重视。1952年5月,市镇在工人中推行“准备劳动与卫国体育制度”,并开展广播操、工间操。工会组织职工开展篮球、乒乓球及棋类活动。农村则结合民兵军事训练,开展军体活动。如拔河、行军、攀登、刺杀、射击、武装泅渡等。1963年,全镇成立工人篮球队5支。一年中,组织较正规的篮球、乒乓球比赛36次。1975年,镇工会建造灯光球场。1984年5月,平望镇成立体育协会。1985年10月,平望镇成立老年人体育协会。90年代,全镇体育设施更加完善,不仅镇区各社区设置体育场所,全镇21个行政村都建有篮球场、乒乓球室、棋牌室等活动场所,全部通过“万村体育健身工程”。全镇各项体育比赛全面开展,全民健身活动深入人心。2007年,平望镇运动队参加吴江市第十届运动会取得团体总分第三名,金牌总数第二名的好成绩。

2008年,平望镇有23处全民健身点(镇区4处,农村19处)。平望南斯文化生态园有网球场、羽毛球场各1片,乒乓球室1个。

## 十

平望镇历史文化积淀丰厚,有安德桥、安民桥、龙南、袁家埭、唐家湖等文物胜迹。史料记载中

的顿塘跃马、烂溪征帆、平波夜月等平望八景,有六景基本保持完好,史料记载中的张士诚抗元地、中共青昆嘉中心抗战接头地群乐旅社、近现代名僧太虚法师出家地小九华寺、溪港(韭溪)村的东林桥、周家厅等重大历史事件发生地或名人生活居住地历史建筑保存基本完好。

镇区内的平安茶馆始设于光绪年间,至今还在被后人经营着;三代名医世家秦东园,至今仍有其子秦均天在建于清道光二十七年(1847)的旧居内为百姓义诊。平望还有超过20种的地方手工艺、风俗、传说和戏曲。其中平望灯谜被列入江苏省非物质文化遗产名录。平望辣油辣酱制作、乳黄瓜制作、平望扬歌等一批具有平望地方特色的传统工艺和地方戏曲得到有效保护,而且继续在百姓日常生活中充当重要角色。

至2008年,平望镇有江苏省文物保护单位1处(龙南村遗址)、苏州市历史文化名村1个(溪港村)、吴江市文物保护单位7处、吴江市文物控制单位9处。

## 十一

平望镇南紧邻莺脰湖。相传莺脰湖是范蠡所游的五湖之一,湖中有平波台,四周景色宜人,历代文人学士途经平望无不吟诗填词作赋,留下众多歌颂平望湖光水色的篇章。清澈的湖水孕育平望的文化,宋元明清四朝,平望产生许多进士、举人,也出现不少业绩卓著的历史文化名人。宋代有杨娃、孙锐,元代有赵时远,明代有曹孚、朱天麟、吴璠、周用、吴璠等人,清代有潘耒、翁广平、黄兆桎、殷兆镛等人。其中周用为明代工部尚书,朱天麟为明代礼部尚书、东阁大学士,殷兆镛为清代礼部左侍郎。辛亥革命后,当代杰出人物有两院院士黄文熙,农艺植保专家唐进、殷恭毅,电子工业专家徐静松,女革命活动家沈月箴、黄积云等。还有许多正在政治、经济、文化、教育、科技、军事等领域为社会的发展做出卓越贡献的高级人才和功臣模范,他们是平望的骄傲,是激励平望人奋勇前进的榜样。

大事记



## 新石器时代

平望先民在龙南、唐家湖等地从事渔猎耕织。

## 春秋时期 (前 841 ~ 前 477)

**周敬王三十六年(公元前 484)**

越王勾践密令屯兵于平望临太湖的一条小溪旁,伺机反扑攻吴,此溪后名韭溪。

## 西 汉 (前 206 ~ 8)

**西汉建平中(公元前 6 ~ 公元前 3)**

钱林为谏大夫,不满朝政,弃官隐于平望乡坡门里。陆晔因讨江州刺史华轶有功,封为平望亭侯。宋废帝江后母王氏,封平望乡君。

## 晋 (265 ~ 420)

**太康年间(280 ~ 289)**

吴兴太守殷康自湖州至平望开河 110 里。河位于太湖南缘,芦荻丛生,故名荻塘。

## 隋 (581 ~ 617)

**大业六年(610)**

开凿江南运河,自此,大运河流经平望有 1400 多年历史。

## 唐

(618 ~ 907)

**开元间(713 ~ 741)**

吴兴郡设平望驿,于荻塘与大运河交会处。元分置水、马站,水站设安德桥南,有船30只;马站设通安桥西,有马50匹。

**开元二十八年(740)**

苏州耆民请于刺史吴从众,割太湖洞庭三乡易乌程之平望。盖平望驿西至南浔五十余里地(即平望至震泽)皆易之。

**大历年间(766 ~ 779)**

平望建安德桥于驿站旁。

**贞元八年(792)**

苏州刺史于岷疏浚整修荻塘,此后,荻塘改称岷塘。

**元和四年(809)**

湖州刺史范传正,疏浚平望官河淤塞河段。

**元和五年(810)**

苏州刺史王仲舒筑塘路(松江堤),其中土塘自彻浦桥至王江泾,平望正处此段土塘中间。

## 五代十国

(907 ~ 960)

**后梁开平三年(909)**

吴越王钱鏐请割吴县南地及嘉兴北境置吴江县,自此,平望始属吴江县。

## 北 宋

(960 ~ 1127)

**治平四年(1067)**

僧如信始建殊胜教寺,于清咸丰十年(1860)毁。清同治六七年间(1867 ~ 1868)本寺僧重建禅房,光绪五年(1879)重建山门。

**熙宁间(1068 ~ 1077)**

平望大商巨舶云集,物货充溢形成镇的雏形,设置军垒以警戒敌人或强盗入侵。

**元丰四年(1081)**

七月,太湖泛滥,吴江至平望间倒塌民房无数,死万余人。

## 南 宋 (1127 ~ 1279)

### 建炎三年(1129)

金兵南进到平望,虎骑纵横,烈焰纵焚,殊胜寺遭焚毁。

### 绍兴三年(1133)

平望始建巡检司署,在安德桥北堍。

### 庆元三年(1197)

始建大通桥。

## 元 (1271 ~ 1368)

### 至正十六年(1356)

张士诚据平江路(苏州),筑城于平望下塘,周三里,东旱门,南北西三门水陆并通。属隆平府。

### 吴元年(1367)

常遇春击败张士诚部下,占据平望后毁土城设平望镇。废平望驿马站,存水站。

## 明 (1368 ~ 1644)

### 洪武九年(1376)

平望设急递铺在长老桥南堍,是官府传送公文信牒的驿站。

### 嘉靖三十四年(1555)

倭寇侵扰吴江县。一月,县令杨芷在盛墩袅腰桥北建“吞海楼”(即敌楼)御倭。四月倭寇进犯,杨芷率兵奋战,倭寇大败南遁,从此盛墩改名胜墩。

是年,始建安民桥(俗称北大桥)。

### 嘉靖三十六年(1557)

邑人周大章为加强防御倭寇侵犯,新建敌楼于袅腰桥对面运河之东岸,比吞海楼大数倍。建成后,倭寇未敢侵扰,后成为抗倭古迹。

### 万历三十八年(1610)

除巡检司署外,另设平望营,驻官兵49人,哨船2只。

### 万历四十四年(1616)

始建东岳庙(即小九华寺)。

### 天启元年(1621)

十一月,平望发生地震,镇上跨运河的通安桥(俗称南大桥)震塌。天启二年重建。

### 天启六年(1626)



道人周妙圆筑平波台于莺脰湖中。

## 清

(1616 ~ 1911)

### 顺治三年(1646)

为加强驻防巡逻,全镇置东、南、西、北四个汛地。

### 顺治六年(1649)

平望驿移置吴江东门外,平望有驿站无驿丞,存马 15 匹。

### 康熙二年(1663)

因南浔庄廷铨私修《明史》事案发后,平望学者吴炎、潘耒章受牵连,遭逮捕被害。

### 雍正四年(1726)

吴江县分设吴江、震泽两县,平望以运河、烂溪为界,东属吴江,西属震泽。

### 雍正六年(1728)

大运河平望段年久淤浅,重船不能通行,改道市河,大运河加以浚深,重船得以复航。

### 乾隆十一年(1746)

里人赵日新、张廷衡以吉祥庵旧址(螽斯港北岸)改建义学。

### 乾隆三十年(1765)

乾隆皇帝南巡,巡抚熊学鹏曾将薄荷糕备以充御膳,熊学鹏书“雪糕”两字相赠糕店,从此雪糕声誉大扬。

### 乾隆四十年(1775)

里人张廷衡、赵思敬在义学西增建艺英书院,盛极一时。

### 咸丰八年(1858)

胜墩村已有编结丝网的传统手工业。

### 咸丰十年(1860)

农历四月二十七日(1860年6月16日)太平军攻占平望镇,在南河西、北塘筑土城,由太平军将领符天燕、霍天福驻守平望。

### 同治二年(1863)

农历十一月二十三日(1864年1月2日),太平军奋勇抗击清兵,守军将士四千余人全部壮烈牺牲,平望失陷。

是年,平望始有轮船过境停靠。

### 光绪四年(1878)

六月,平望重建积谷仓,利用原谷仓遗址并拓殊胜寺僧舍废地 2 亩,建厅屋 10 间、廩屋 18 间。

### 光绪三十年(1904)

七月,艺英书院改为平望高等小学堂。

### 光绪三十二年(1906)

二月,平望筹建商务分会,会址借城隍庙。

是年,大清邮政在平望设立邮政分局,同时废止急递铺。

### 宣统二年(1910)

六月,溪港创办初级小学。

### 宣统三年(1910)

正月,胜墩创办初级小学。

## 中 华 民 国 (1912 年至 1949 年 9 月)

### 民国元年(1912)

吴江、震泽两县合并为吴江县,平望属吴江县,称平溪乡,设乡公所。

2月,在西塘街创建平溪乡立女子初等小学(即现平望镇中心小学前身)。

是年,平望高等小学堂改为平溪乡立第一初等小学。

是年,达顺酱园始产辣酱和酱小黄瓜,民国19年,辣油辣酱获西湖博览会奖状。2007年,辣油辣酱制作工艺由吴江市人民政府公布为首批非物质文化遗产。

### 民国2年(1913)

1月,平望商务分会经上级批准,内设商事公断处,专门处理商业纠纷。

### 民国3年(1914)

始征营业税,仅征牙行营业。

### 民国4年(1915)

平望征收酒税,习惯按缸计征,由商人认税。

### 民国5年(1916)

平望取消乡公所,设自治办事处。

### 民国6年(1917)

私立公毅高小更名为县立第七高等小学校。

### 民国7年(1918)

设电报局。

### 民国8年(1919)

6月下旬,淫雨兼旬,水势暴涨,运河与莺脰湖连成一片,7月15日左右,船可直接由堤面入湖。稻田淹没,秋收平望农民乘船捞割稻穗。

### 民国10年(1921)

平望镇商人集资办起公和电灯公司,在北前街小安弄北下岸。民国17年改称公兴电灯公司。

### 民国11年(1922)

平望设水标站,开始有水文记载。

### 民国12年(1923)

10月,奉令恢复自治,平溪乡公所恢复议事、董事两会。

是年,盛泽民营商办电话公司扩建线路至平望,平望设置电话单机1架,由公信烟号经营长途电话业务。

### 民国13年(1924)

8月25日起,因江浙战争平望军队云集,驻有重兵,经50多天结束,全镇供应物资及损失共1.04万元。

是年,吴江县中医公会成立,平望医生秦东园任第一届执行委员。

### 民国14年(1925)

3月1日,平望成立国民党吴江县第九区党部第三区分部,党员11人。

5月,盛泽税务公所移迁平望,改称平盛税务公所,借八慵园为办公处。

8月1日,《新平望》报创刊号出版,八开四版,同年11月20日因资金与稿件困难而宣告暂停,共出八期。

12月6日,溪港成立国民党吴江县第九区党部第五区分部,党员8人。

#### 民国15年(1926)

8月11日,良济医院平望分院开办,在平望镇后溪街红房子内。

#### 民国16年(1927)

3月5日,北伐军自浙江进占平望,并向长兴沿太湖沿岸挺进,由第一师刘峙部下留驻平望。

4月,平溪乡公所改为行政委员会。同年8月恢复县长制,平望行政委员会改为乡行政局。

是年,平望警察所改为公安分局。乡行政局筹建保卫团。

#### 民国17年(1928)

全县国民党区党部调整,原黎里、横扇、平望合并为第六区党部,平望、梅堰、溪港合并为第六区党部第一区分部。

平望公兴电气公司创立,镇区居民始使用交流电。

#### 民国18年(1929)

8月,县奉令划新自治区,平溪、梅堰两乡合并为第八区,设第八区区公所于平望镇。全区划分为3镇20乡,各设乡、镇长。

是月,由县教育局拨款在殊胜寺创办“民众教育馆”。并于8~9月中先后办起平望、溪港、梅堰三处“民众阅报处”。

11月,吴江县政府设立吴江县城电话交换所,平望设交换所于第八区区公所内,置有20门交换机1架。

是年,平望乡行政局筹建的保卫团改为第八保卫团,编成三班,平望驻两班,梅堰驻一班。

#### 民国19年(1930)

8月,平望奉令组织清乡分局,开始户口调查,全区编为404闾,1894邻。

是年,区公所组织成立消防联合会,备有洋龙5条,水木龙4条,每年农历五月二十日为试龙日。

是年,江苏省农民银行吴江分行在平望设立农业仓库,办理食米抵押业务,抗战爆发被毁。

#### 民国20年(1931)

入夏以来,梅雨连绵,持续共30余天。8月24~25日又遭两天狂风,全镇共溃决圩围191处。

是年,为抗匪盗骚扰,周家溪、下脚浜、唐家田、双庙、店前五乡及溪港镇成立义务自卫队。

#### 民国21年(1932)

冬季,平望区公所鉴于湖匪猖獗,组织沿湖五乡镇联合保卫团,筹款购置枪弹,团士有六百多人,分期进行训练。

是年,三官桥乡成立蚕业合作社。

#### 民国22年(1933)

4月,平望区公所在司前街建公共轮埠,方便旅客。

12月,苏嘉公路全线通车,平望设站。平望始有汽车通往苏州、嘉兴等处。

#### 民国23年(1934)

9月,全县并区,原第八区(平溪、梅堰两乡)与第十区东北部(旧横扇区)合并为第八区。

11月,由闾邻改为保甲制,全区由623闾3106邻编组为155保1665甲。

是年,平望设三等邮局在北大街。

#### 民国 24 年(1935)

开始兴建平望制丝所在莺脰湖北畔(民国 26 年建成投产,11 月平望沦陷被毁)。

是年,江苏省财政厅在平望建立农业仓库。该仓库 70 间,容量 1.75 万石(每石合 75 千克),办理储押粮食、丝绸业务。毁于日伪时期。

#### 民国 25 年(1936)

7 月 15 日,苏嘉铁路正式通车,平望设站,每天上行下行客货混合车各 4 班。

是月,平(望)南(浔)公路全线通车。

7 月,苏州电气公司开始向平望供电。

#### 民国 26 年(1937)

10 月 15 日(农历九月十二日)上午 9 时,日机两架侵入平望上空投弹,炸死 6 人,毁屋 40 余间。

11 月 14 日(农历十月十二日),日军侵入,平望沦陷,全镇房屋损失 3000 多间,200 多平民遇害。区公所解体。接着成立维持会,驻有日军铁道警备队一个中队,日军在平望建兵站。

#### 民国 27 年(1938)

7 月,平望成立伪自治会。

9 月,中国合作社吴江支社平望合作分社建立。

是年,平望恢复邮政,设邮政代办所。

#### 民国 28 年(1939)

4 月 11 日,黎平公路开工建筑,同年 11 月 12 日完成,当时只通日伪军车。民国 30 年 2 月正式通车。

是月,伪自治会撤销,成立伪平溪乡公所,同时成立伪平望镇公所。

是年,平望设伪平望警察分局。

#### 民国 29 年(1940)

6 月,汪伪政府成立,伪平溪乡公所撤销,成立伪平望区公所。

#### 民国 30 年(1941)

5 月,中共青昆嘉中心县委书记顾德欢派青东区中队原队长徐友基在平望镇“倪恒昌水果行”以伙计为职业掩护,开展地下党工作。

12 月 29 日(农历)上午,在平望镇闹市区北大街抗日勇士枪伤日军 1 人。

#### 民国 31 年(1942)

7 月,平望设赋税管理分征所,属吴江县赋税管理处。

#### 民国 32 年(1943)

1 月,伪平望区公所改称伪吴江县第三区公所,增设自卫、自治、保甲三指导员。

7 月,金佩扬介绍平望镇张振海、顾其行加入共产党。

#### 民国 33 年(1944)

3 月,日军开始拆除苏嘉铁路全线钢轨、枕木外运,继拆桥梁。

秋收后,中共平望地下党组织在上横村开办“农村俱乐部”,组织农民进行革命知识教育,从中发展阶级觉悟高、立场坚定的农民入党。

是年,平望地区成立第一个中共地下党支部。

#### 民国 34 年(1945)

8 月,抗日战争胜利,国民党接管政权,设平望区公所,成立区大队,各乡镇成立乡、镇公所,成

立乡镇自卫队。同时平望设警察所。

9月,平望设吴江县税捐征收处平望分征所。

#### 民国 35 年(1946)

4月,中共淞沪工委陈伯亮到平望领导吴江地下党工作,在溪西乡办农村小学,建立隐蔽点。

4~12月,溪港、溪西、平北三乡先后成立农会。

5月1日,吴江县自治税捐征收处设平望分处。

是年,江苏省农民银行吴江分行在平望设办事处于河西街。江苏省合作社物资供销处吴江办事处设于平望镇。

#### 民国 36 年(1947)

年初,中共平望地下党组织奉上级党决定在匠人湾、陈家湾两处建立小学两所,安排党员担任教师作掩护,开展地下活动。

3月,平望区改为横扇区,平望区公所改为横扇区署。区署迁至平望镇南斯港刘王庙内。

春季,奉江苏省政府社会处之令,在平望镇筹组吴江县合作社联社。

4月,中共地下党组织在平望镇上横村再建立一个党支部。

夏季,吴江县搬运工会平望分会成立。

10月,吴江县自治税捐征收处,改组为税捐稽征处,平望设分处。

是年,吴江县政府向乡镇募集经费,在平望、震泽、芦墟、北厍、莘塔设总机,开通区乡地方电话。

#### 民国 37 年(1948)

8月,财政部昆山国税稽征局吴江稽征所设在平望。

是月,吴江县成立专用电信所,平望电信营业处为直辖所。

是年,平望私人医生组成仁爱医院(1949年初业务清淡辍办)和平望医院(1951年并入平望联合医院)。

#### 民国 38 年(1949)

年初,中共地下党组织做好地方武装的策反保枪工作,控制平望、溪港、横扇、梅堰四乡镇自卫队的三百多人和枪支弹药,不让国民党带走一枪一弹。

5月3日,中国人民解放军第三野战军第二十八军军部侦察营解放平望后,横扇区署由平望区人民政府接管。建立中共平望区委员会。

5月8日,中国人民解放军第三野战军汽车兵团宿营平望,傍晚,国民党军队飞机窜入平望上空投弹,在启昌弄口河边炸死解放军战士4名,安葬在平望王家坟,名为“三野四烈士墓”。

是月,平望公安分局成立,局址在河西街。

是月,平望税务分局成立,局址在西塘街。

9月22日,平望合作社办事处成立。

## 中华人民共和国

(自1949年10月1日起)

### 1949年

11月,平望区农会成立,各乡村成立农民协会,农村开展减租减息活动。

是月,设立吴江县人民政府粮食局平望分局,1955年9月改为粮食管理所。

是年,中国人民银行平望营业所成立。

**1950 年**

2 月,平望区所属的横扇乡划入大庙区。

3 月,平望设三等邮局,局址在河西街。

5 月,平望公安分局改为平望派出所。

10 月,开展“抗美援朝”运动,平望区召开全区万人大会。当场有三百多名青年报名要求参军。

是年,平望税务分局改为平望税务所,管辖平望镇、乡、梅堰乡。

**1951 年**

1 月,全区开展土地改革,于同年 11 月结束(包括发证)。

是月,梅堰秋塘乡建立党支部。

3 月,平望区发动群众,开展镇压反革命运动。

4 月,平望区文化站成立。

10 月,平望设立中国土产公司吴江支公司在中木桥堍。

11 月,平望设立中盐公司吴江营业所在北大桥东堍。

是月,全镇组织私人医生,成立联合医院。

12 月,平望供销社成立,召开第一届社员代表大会。

**1952 年**

2 月,县抽调民政、法院、妇联 6 名干部组成工作组,在溪港乡推行新婚姻法贯彻试点工作。

3 月,县委工作组进驻平望,对国家企事业单位开展“三反”运动。同时对私营工商业开展“五反”运动。

10 月,创建地方国营吴江县农具厂,这是全县成立的第一家地方国营工业企业。主要生产铁木农具,满足农业生产需要。

12 月,梅堰屠塘和梅塘乡建党支部。

是年,渔民筹委会成立,后改为渔民协会。

**1953 年**

1 月 1 日,平望搬运工会成立。

3 月 5 日,三官桥农业生产合作社成立,为吴江县第一个初级社。

5 月,平望镇上升为县属镇。

8 月 9 日,平望镇第一届人民代表大会召开。

是月,平望设立中国专卖事业公司吴江批发部,实行烟酒专管、批发。

11 月,平望区实行粮食统购统销。

是年,苏州专员公署航管局同意在平望设立轮船营业站。

**1954 年**

4 月,平望建立国营抽水机站,有船载柴油机 10 台。

5 月,平望区成立小乡信用社,1958 年改称人民公社信用部,1962 年恢复设立平望农村信用合作社。

8 月,棉花、棉纱、棉布实行统购统销,定量供应。

10 月,梅堰供销合作社并入平望供销合作社,梅堰、溪港设供销站。

是年,国家实行油脂统购统销。

是年,平望镇成立青年团组织,召开第一次团员大会。

**1955 年**

1 月 5 日,吴江县木业生产合作社成立。

2月11日,平望镇工会联合会召开首届工人代表大会。

3月20日,中共吴江县委在平北乡开始进行粮食定产、订购、定销的“三定”试点。

10月,平望市镇实行粮油定量供应。

是年,农村开创全年养蚕二三次的新路子(每年春、夏、秋季养两次至三次蚕)。

### 1956年

1月,县在平北乡成立第一个联合高级农业生产合作社,至年底,全区共建28个高级农业生产合作社。

是月,平望邮电营业所上升为支局。

3月,平望区与盛坛区合并成立盛泽区,区政府设在盛泽。

是月,始建平望初级中学,校址通运路。1968年9月增设高中,成为完全中学。

4月,全镇对手工业和工商业进行社会主义改造。

6月,平望农村试种双季稻成功,该耕作制度延续至1988年废除。

12月3日,平望镇召开第二届人民代表大会。

是月,平望镇政府发动群众在王家坟筹建平望公园,并在公园内修建“三野四烈士墓”。

### 1957年

6月,平望镇遵照县委指示开展整风运动,接着开展反右斗争,于1958年上半年结束。

上半年,商业体制变化,国营中纺、专卖、水产、中盐、食品5家公司并入平望供销社。增设耕牛调剂市场。

下半年,镇工会联合会召开第二届工人代表大会。

11月,撤区并乡,全县48个小乡并为23个大乡,平北、大古、平西、溪港四乡合并为平望乡。

是月,平望镇成立妇女联合会。

### 1958年

5月3日,平望镇召开第三届人民代表大会。

9月,平望乡撤销,成立平望人民公社,辖23个大队。

10月,平望镇开展大炼钢铁运动。

10月29日,吴江县在平望镇成立苏州专区太浦河太湖分洪工程指挥部。11月,始开挖太浦河,1960年4月结束,1961年通航。

11月,平望供销合作社改称平望公社供销部。

是年,平望公社妇女联合会成立。

### 1959年

5月10日,平望公社召开第一次党员代表大会。

是月,镇乡合并,平望镇由平望公社管理委员会管理,平望镇政府撤销。

6月,县水利局在藏龙大队始建第一个排灌机房。

7月,全公社在党员干部中开展“反右倾”斗争,批判右倾情绪和右倾思想。

10月,在江苏省工交、财贸、建设先进集体和先进工作者代表会上,平望供销社被授予“先进集体”锦旗。

### 1960年

1月,平望公社召开第二次党员代表大会。

是年,平望公社在南斯港南岸始建机电排灌站。

### 1961年

9月,平望镇开始动员城镇人口精简下放。

是年,蠡斯港步云堂内建立敬老院,收养孤老9人(农村5人,市镇4人)。

是年,全县农村集市贸易在平望试点。

### 1962年

4月,根据中共中央《关于调整管理体制的若干暂行规定》收回供销合作社下放人民公社的精神,撤销平望公社供销部,恢复平望供销合作社。

7月,平望商业体制撤并,恢复食品购销站,将原供销社经营的水产、食品和合营冰厂分别移交给平望食品购销站和水产公司平望水产站。

9月5~7日,第14号台风暴雨成灾,稻田受涝积水面积50355亩,经公社组织排涝抗灾,排涝总面积44740亩。

是月,平望镇工会联合会召开第三届工人代表大会。

### 1963年

5月,中共平望公社召开第三次党员代表大会。

下半年,华东社会科学院调查工作组到平望,调查中华人民共和国成立后集镇所发生的重大变化。

### 1964年

至7月1日零时,第二次全国人口普查结束,平望公社总人口38643人,其中农村31354人,镇区7289人。

10月,全公社开展清政治、清经济、清组织、清思想的“四清”社会主义教育运动。

是年,贫下中农协会成立,1976年停止活动。

是年,敬老院因经费来源无着落,并入吴江福利院。

### 1965年

6月,青(浦)平(望)公路开工建设。1966年元旦工程全部竣工,1月25日,青(浦)平(望)公路通车。

9月,平望社镇分开,重建平望镇人民政府和中共平望镇委员会,恢复县属镇。

10月中旬,红旗大队李庄生产队范围内(第六生产队)挖出“大明宣德周君经历都督之墓”一座,出土有金银饰、玉饰、瓷碗等物。

是年,平望公社广播放大站成立。

是年,平望公社中心小学管理农村小学。

### 1966年

1月17日,平望镇召开第六届人民代表大会。

春,平望公社成立苗圃,为发展造林绿化提供物质基础。

9月,吴江化肥厂开始筹建,1969年9月投产。

10月,平望中学停课闹革命,师生纷纷成立造反派,外出进行“革命大串联”。

是年,平望房管所成立。

是年,平望镇文化站、平望公社文化站成立。

### 1967年

3月1日,中央发出“中学师生停止外出串联的通知”后,平望中学开始“复课闹革命”。

是月,实行军管,平望公社和平望镇由人武部负责成立生产办公室。1968年3月撤销。

6月,解放军6307部队支左小分队进驻平望。

### 1968年

3月,平望镇及平望公社分别成立革命委员会。



10月,开始挖凿新运河,1969年8月竣工通航,南接岷塘,北通太浦河。

是年,开展连家船(渔民)的社会主义改造,建立渔业大队,并建造新屋实行陆上定居。

### 1969年

10月24日,增库大队革委会副主任陈奎元在长荡抢救翻船落水社员而牺牲。

是月,各大队全面建立医疗站,实行合作医疗制度。

是年,公社设水利工程大队部,27个大队设中队部,大搞水利、土方工程。

是年,公社和镇开展大规模的人民防空工作,几乎家家户户挖掘防空洞。

### 1970年

年初,平望镇和平望公社开展一打三反(打击现行反革命,反对贪污盗窃、反对铺张浪费、反对投机倒把)运动。

2月,平望公社召开第四次党员代表大会。

5月,平望成立吴江县卫生局血吸虫病防治组。

11月,平望镇召开第三次党员代表大会。

是年,平望镇开始私房改造,至1971年3月结束。

### 1971年

4月28日,平望镇青年团召开第五次代表大会。

### 1972年

6月,全县血吸虫病治疗暂告段落,血吸虫病防治组改为吴江县平望地区医院。

11月10日,平望镇召开第三次妇女代表大会。

12月,平望公社成立电影放映队。

### 1973年

12月12日,镇工会召开第五届代表大会。

是年,全公社农村耕地基本实现排灌机电化。

### 1974年

年初,开展“批林、批孔”运动。

4月,原平望剧场开始扩建为平望影剧院。1978年10月1日落成,对外营业。

### 1975年

12月,平望公社在太浦河大桥南堍筹建染料化工厂。

是年,平望镇召开共青团第六次代表大会。

### 1976年

2月,为解决平望镇居民、企事业单位食堂吃菜问题,将新联大队第十七、十八2个生产队组成蔬菜队。

4月,平望自来水厂开始筹建,于1979年6月建成。

### 1977年

3月,平望镇召开第四次妇女代表大会。

9月10~11日,8号台风袭击,短时期平望镇水位上升至3.58米,供电和电讯一度中断,动员群众抗灾排涝,除围垦田失收外,其他受涝农田全部脱险。

### 1978年

7月,平望装卸社改称吴江县港务处平望作业区。平望航船社撤销,改为吴江县航运公司四站。

12月19日,平望公社召开第五次党员代表大会。

是年冬,平望公社开凿铁枪河,从增厍白洋头至运河全长 3.16 千米。

### 1979 年

1 月 20 日,平望镇召开共青团第七次代表大会。

5 月 1 日,平望法庭建立,位于姚家弄 3 号,辖平望、黎里、梅堰、横扇 4 个行政单位(2004 年 2 月 28 日,平望法庭撤销)。

12 月,平望水上派出所成立,所址在乡政府内。

是年,平望根据县委部署成立落实政策办公室,对有关对象通过复查平反。

是年,平望工商行政管理所成立。

### 1980 年

5 月,平望公社召开第六次党员代表大会。

6 月,国家卫生部长钱信忠到平望镇视察陈粪发酵杀灭血吸虫卵的试点经验,到红旗大队察看小三格粪池,并肯定其做法。

是年,公社开凿平溪河,从溪港至太浦河全长 3.95 千米。

### 1981 年

4 月 5 日,平望公社召开第七届人民代表大会。

是月,撤销平望镇革命委员会,恢复平望镇人民政府;撤销平望公社革命委员会,恢复平望人民公社管理委员会。

6 月 19 日,吴江县农机修造厂与上海缝纫机三厂联营,正式成立上海缝纫机三厂吴江分厂。

6 月 29 日,平望镇召开第七届人民代表大会。

是月,平望镇建立治安联防大队。

是年,平望镇和公社分别成立财政所,专管地方财政。

### 1982 年

3 月 12~13 日,平望镇工会召开第六届代表大会。

至 7 月 1 日零时,第三次全国人口普查结束,平望镇总人口 51136 人,其中农村 41783 人,镇区 9353 人。

9 月 1 日,平望公社中学筹建结束,正式开学。

### 1983 年

7 月 11 日,中共平望乡第七次党员代表大会召开。

7 月 25 日,平望乡第八届人民代表大会召开。

是月,平望乡各行政村第一届村民委员会成立,以后每 3 年进行一次换届选举,至 2008 年,共举行 7 次换届选举。

是月,平望公社管理委员会恢复乡人民政府。

10 月,平望镇纪律检查委员会成立。

11 月 29 日,平望镇成立个体劳动者协会。

是年,平望乡成立多种经营服务公司。

是年,平望乡成人教育中心校成立。

### 1984 年

3 月 3 日夜 9 时 30 分,平望茧站由于值班人员的烟蒂引起大火,至次日晨大火被扑灭。

5 月 9~10 日,平望镇召开第八届人民代表大会。

5 月 17 日,平望镇成立科学技术协会;平望乡个体劳动者协会成立。

是月,平望镇体育协会成立。

7月,平望镇环境保护办公室成立。

11月1日,中共平望镇第四次代表大会召开。

是月,平望乡派出所成立。

12月30日,平望地区医院上升为吴江县第二人民医院。

是年,平望乡农业公司成立。

#### 1985年

1月,平望乡建立纪律检查委员会。

7月,吴江县农具修造厂与上海大隆机器厂合营,建立上海大隆机器厂吴江分厂。

是月,平望至溪港公路通车。

10月,平望镇乡合并,实行镇管村新体制。

10月19日,镇乡合并后,平望镇召开八届四次人民代表大会。

是年,在莺湖公园北侧,重建敬老院(后迁移至南河西街)。

#### 1986年

4月,苏州市组织的六县(市)基层图书工作普查中平望镇工会和文化站合办的图书室获得全市最高基本分,被评为市级先进图书室。

8月15日,吴江发电厂在平望举行奠基仪式(1987年11月17日和12月22日,一号、二号机组先后并网发电。1988年1月20日,举行竣工典礼)。

11月18日,溪港村10组发生船只超载沉没事故,4人溺水身亡。

#### 1987年

3月6日,平望农村的小麦、油菜遭受冰雹袭击。

4月14日,由吴江水产养殖场工人宣菊璋研制的“水过滤器防堵除杂喷水管”获得国家专利。这是《中华人民共和国专利法》实施以来,吴江县获得的第一项专利。

4月27~29日,平望镇第九届人民代表大会第一次会议召开。

7月20~21日,中共平望镇第五次代表大会召开。

12月22日上午,端市村治保组负责人王志根冒着严寒救起搭乘化肥船去镇做结扎手术不幸落水的端市村三组妇女钱××和其周岁女儿。

12月27日,220千伏平望庄田变电站投入运行。

#### 1988年

1月20日,吴江发电厂举行竣工典礼,省内外59个单位,170多名代表到会祝贺。

2月2日,申江厂的全化纤针刺造纸毛,通过省级鉴定纳入轻工部供销局分配计划。

5月15日,吴江县城和平望两地自动电话并网,开通直拨电话。

9月12日,平望镇非织造实业公司成立。

9月22日,平望中心幼儿园落成开学。

11月,苏州市经委批准平望乒乓球厂、平望地毯厂为“贸工农”出口企业,并列入重点扶持企业。

#### 1989年

7月1日,纪念中国共产党成立68周年表彰大会在剧场召开。

9月15日,全镇遭受23号强台风、大暴雨袭击的影响,地面低下的房屋进水,道路被淹。

10月18日,副省长凌启鸿实地察看平望新丰村等丰产方。

12月19日,全国人大代表陆文夫、张美芳、汪仁彪、钱小萍、龚维新、王祖福到平望视察农业生产情况。

12月23日,县政府印发《关于同意在平望镇设立基督教宗教活动点的批复》,回归“步云堂”,在平望镇设简易宗教活动点。

### 1990年

1月9日,中共平望镇第六次代表大会召开。

1月24日,县政府下达对平望镇实施九年制义务教育的批复,同意平望镇于1月1日起进入实施九年制义务教育阶段。

2月11日,平望镇增设“西新街居民委员会”和“南新街居民委员会”。

2月28日至3月1日,平望镇第十届人民代表大会第一次会议召开。

至7月1日零时,第四次全国人口普查结束,平望镇总人口54417人,其中农村41703人,镇区12714人。

8月18日,平望镇增设平东街居民委员会。

9月18日,平望镇第六次妇女代表大会召开。

是年,平望镇综合治理办公室成立。

### 1991年

1月6日夜8时15分,平望镇顾扇村五队杨××(29岁)及妻子周××(27岁),儿子杨×(5岁),因夜里刮风下雨墙壁倒塌,压塌其睡的房间,导致全家身亡。

4月12日,平望镇农工商总公司成立。

7月6日上午,中共中央政治局委员、国务院副总理田纪云一行到平望镇考察。

### 1992年

3月28日上午,吴江县人民法院在平望镇剧场,召开严厉打击刑事犯罪活动宣判大会,对故意杀人犯胡××及抢劫犯陈××、王××进行宣判。并验明正身押赴刑场,进行枪决。

4月6日,中共平望镇委和镇人民政府办公室由莺湖饭店二楼三楼迁至高新街128号新屋,该房建筑面积共1888平方米。

5月4日,吴江召开撤县设市成立大会。

9月,平望镇工会第八次代表大会召开。

12月15~16日,中共平望镇第七次代表大会召开。

### 1993年

1月15~16日,平望镇第十一届人民代表大会第一次会议召开。

2月,平望镇被中共苏州市委、市政府评为“1991—1992年度苏州市社会治安综合治理先进单位”。

5月28日20时50分,在浒苏王公路平望段,平望庄田村一辆三轮机动车与一辆大货车相撞,三轮机动车上4人当场死亡,2人受伤。

6月22日,日本国栃木县芳贺郡芳贺町工商会会长古谷祐辅带领的15人代表团访问平望镇。

7月17日上午8时半,吴江市人民法院在平望镇剧场召开严厉打击刑事犯罪宣判大会。

8月18日凌晨4点40分至8月22日,平望镇遭暴雨袭击河水急剧上涨,莺湖水位为4.24米,淹田13971亩。

9月1日上午,平望镇中心小学举行新校落成开学典礼。

### 1994年

7月29日,市委、市政府召开抗旱工作紧急会议,7月份降水量3.2毫米,是民国13年(1924)以来少有的干旱月份。

8月8日,吴江市人民检察院在平望镇设立检察室,受理平望、黎里、梅堰、横扇四镇的检察业务。

11月28日下午,市委在平望召开政法工作现场会,出席对象是市内各镇的分管镇长、公安分局局长等。

12月2日下午2时,浙江省委分管政法工作领导,组织县市负责政法的领导62人,到平望镇参观综合治理工作。

12月29日,吴江市土地管理局印发《关于撤销平望镇蔬菜组建制的批复》,该组64人转为城镇户口,剩余土地由市土管局收归国有。

### 1995年

6月6日,联东村5组7名村民去平望粮管所粳麦、菜籽,船摇至前村荡时,由于风浪大,造成船翻人亡事故。5人身亡,2人幸运逃生。

6月18日,围填西塘街南滩约60亩滩涂,建成黄洋墩住宅新区,总建筑面积约4万平方米。

11月18日,总投资5000万元,占地180亩,建成营业用房和配套设施的“吴江市平望羊毛衫市场”试营业。

### 1996年

1月7日,国家交通部部长黄镇东、副部长刘锴一行10人到吴江市考察,察看318国道平望运河大桥。

1月18~19日,平望镇第十二届人民代表大会第一次会议召开。

8月,平望镇被全国人口抽样调查办公室评为“全国1%人口抽样调查工作先进集体”。

11月1日,吴江市平八农业示范区被列入省级农业科技示范园区。

### 1997年

1月18日,平望镇新建农贸市场正式开业。

5月4日,318国道吴江段一级公路全线通车仪式在平望新运河大桥举行,全国人大常委会副委员长费孝通和国家税务总局党组书记、副局长项怀诚等领导出席仪式并剪彩。

9月20日,平望镇溪港、公联等8个村集资400万元,建成联合水厂正式通水。

12月24日,镇政府投资1000万元的文化娱乐中心建成开业。

是年,平望镇联北、平东等8个村的村级公路建成通车,全镇实现村村通公路。

### 1998年

3月20日,天气异常,出现打雷、下冰雹、下雪。

3月31日,全镇32个村全部达到“电话小康村”,全镇农村电话拥有量9986部。

5月18日,镇农机综合服务中心成立,投资1000万元,占地50亩。

6月24日,小九华寺奠基。2000年4月2日,一期工程竣工落成,寺庙举行开光典礼。2003年11月2日,二期工程竣工落成,地藏王菩萨开光。

9月18日,原平望羊毛衫市场更名为“平望副食品市场”正式开业,投资1亿元,占地300亩,营业用房3000间。

9月28日,平望水产码头正式营业,投资100万元。

12月17~18日,中共平望镇第九次代表大会召开。

是年,平望镇被评为江苏省科技工作先进镇。

### 1999年

1月7~8日,平望镇第十三届人民代表大会第一次会议召开。

5月,平望镇被评为江苏省卫生镇。

6月26日至7月8日,平望遭受特大洪涝灾害,7月1日,平望水位4.63米。全镇各级干部群众的奋力拼搏,战胜灾害使损失降低到最低限度。

9月,顾扇村、联南村、前村村、小西村、莺湖村等5个村先后被命名为江苏省卫生村。

11月28日,平望镇被江苏省教育委员会评为江苏省教育现代化工程先进镇。

### 2000年

1月,平望镇在205省道平望至盛泽段两侧规划450亩土地建成民营经济开发区。

9月1日,易地新建的平望第二中学投入使用。

10月15日,镇政府决定在苏嘉杭高速公路黎里互通道口、318国道两侧规划建设外商投资区。北京美山子制衣有限公司签约落户。

至11月1日零时,第五次全国人口普查结束,平望镇总人口57469人,其中农村38012人,非农业人口19475人。

是年,平望镇被评为“江苏省改造义务教育阶段薄弱学校工作先进单位”。

### 2001年

4月4日,全国人大常委会原副委员长费孝通到平望考察。

5月18日,平望镇第八次妇女代表大会召开。

6月18日,上横村、雪湖村、联东村、胜墩村被评为江苏省卫生村。

7月,平望镇被江苏省依法治省领导小组评为“1996~2000年全省法制宣传教育先进单位”。

8月2~19日,行政村区域调整,32个行政村调整为25个行政村。

8月23日19时20分许,平望镇水产养殖场野猫口水上加油站一运油船起火,3死1伤。

8月28日,各行政村进行第六届村民委员会换届选举,选举产生各村委会。

10月,平望镇被中共中央宣传部、国家计划生育委员会评为“全国婚育新风进万家活动先进乡镇”。

是月,平望镇农工商总公司撤销。

12月26~27日,中共平望镇第十次代表大会召开。

是年,平望第二中学通过江苏省教育现代化工程示范初中验收。

### 2002年

1月8~9日,平望镇第十四届人民代表大会第一次会议召开。

4月18日,整合副食品市场、小商品市场、汽车摩托车市场,组建成立吴江市平望商贸城。

9月20日,撤销东溪河街、北河西街、南河西街、北大街、河东街、通运里、平东街、南大街、西塘街、西新街、横港街、南新街、南斯港街、新建街、平西新村15个街道居民委员会,组建河西、南大、西塘、南新、新建5个社区居民委员会。

12月26日,平望镇区通运路建人行立交桥竣工交付使用。

是年,平望镇敬老院被评为“2001—2002年度江苏省文明敬老院”。

### 2003年

1月22日至2月5日,镇文广中心举办的评弹《金台传》送书进社区活动,历时15天。

3月26日,镇文广中心组织参加江苏省文化馆干部会议专场演出,受到观众热烈欢迎。

4月14~30日,吴江市专项治理乱建寺庙工作率先在平望镇试点,治理53个小庙,其中拆除40个,改造13个。

5月28日,平望镇图书馆建成,吴江市图书馆平望分馆授牌。

7月9日,平望镇行政村由25个调整为13个。撤销渔业村,设立新城社区居民委员会。

8月21日,吴江市平望中学更名为吴江市第二高级中学。

8月25日晚,镇文广中心组队参加吴江市纳凉文艺演出。

10月18日,平望新世纪文化广场落成。

10月18~21日,苏州市第二届社区文化节在平望新世纪文化广场举办。

12月8日,经江苏省人民政府批准,撤销平望镇、梅堰镇建制,以原两镇区域合并设立平望镇。

12月30日,平望镇被评为“江苏省档案工作目标管理二级(二星)单位”。

#### 2004年

2月21日,平望、梅堰国土资源所合并,建立新的平望国土资源所。

4月1日,平望镇统计站成立。

5月18日上午,镇招商中心新大楼落成。

5月26日,平望镇商会第三届第一次会员大会召开。

5月29日下午,平望镇党员干部轮训在新世纪文化广场影剧院举行,由苏州市委宣传部副部长高志罡讲课,全镇首次进行现场直播。

6月21日下午,为庆祝建党83周年,平望镇特邀延安南江歌舞团在新世纪文化广场举办“延安精神永放光芒”专场文艺演出,约400人观看。

6月22日,在江苏省第十五届青少年科技创新大赛上,平望镇梅堰实验小学学生花智骄的防盗密码输入器、吴健的防盗窨井盖、石夏飞的防火烧防烫手柄耳获工程学一等奖;梅堰中学学生陈秋秋《欢迎您,宇宙先生》获科学幻想绘画一等奖。

8月3日上午,平望首个非公企业党委中共吴江市水产养殖有限公司委员会举行揭牌仪式。

9月21日,温州拉链商会所属的21家企业在平望签订投资意向,投资总额为7.5亿元。

10月28日上午,苏州首家粮食批发市场——吴江粮食批发市场开业暨吴江市第四届金秋粮油经贸洽谈会举行。

11月5日,全国特色文化广场颁奖展示活动在平望镇举行,国家文化部副部长赵维绶参加会议并参观镇区。

11月9日,平望镇消防中队挂牌成立。

11月17日上午,坐落于莺脰湖畔的新世纪国际酒店开业,这是吴江市政府实施服务业振兴计划重点项目之一,按四星级标准建造的涉外酒店。2006年3月18日,举行揭牌仪式。

是月,中共平望镇委员会党校被评为“2001—2003年度江苏省先进基层党校”。

12月,平望镇中心小学被命名为“吴江市平望实验小学”。

#### 2005年

1月6日下午,《风从广场来——全国特色文化广场巡礼》在中央台10套播映,开头着重介绍平望镇文化特色,提高镇文化广场在全国的知名度。

2月21日,威伦纺织有限公司举行奠基开工仪式。

3月11日上午,平望实验小学举行奠基仪式。2006年5月8日,新校区举行落成典礼。

4月7日晨7时左右,坐落于梅堰街道的堰月桥坍塌,致3人受轻伤。

4月12日下午,共青团平望镇第十三次代表大会召开。

6月28日,平望镇自来水正式与市区域供水工程接通,标志着平望镇居民与部分村民从此喝上太湖水。

7月6日晚,由文化部、省政府主办的中国(苏州)民族民间文化艺术展示周系列活动“天籁之音”——中国原生态民歌演唱会在新世纪广场影剧院举行。

7月13日,吴江市第二人民医院与吴江市中医医院合并,组成新的吴江市第二人民医院。2006年10月13日起,该院同时挂吴江市中医医院、吴江市第二人民医院两块牌子。

11月9日上午,平望消防中队新基地正式启用,该基地建在平西村占地43.6亩,建筑面积1600平方米。

### 2006年

2月22日上午,省人大财经委副主任祝世珍一行到平望镇进行有关“财政如何支持城乡统筹发展”专题调研,镇长吕伟峰作专题汇报。

3月1日,中共平望镇龙南村、联丰村、双浜村3个党委成立。

3月27~28日,中共平望镇第十一次代表大会召开。

6月,平望镇司法所被评为“2001~2005年全省法制宣传教育先进单位”。

是月,平望镇污水处理厂投入运行,日处理能力3万吨。

7月13日,吴江市花卉协会成立大会在平望镇玫瑰园花卉市场举行,苏州玫瑰园园艺有限公司董事长沈红英当选为首届会长。

9月1日,平望收费站正式停止收费,并于15日内拆除。

是月,平望镇被评为“江苏省关心下一代工作先进单位”。

12月1日,中国浦东干部学院“发展中国家中青年管理干部研修班”到吴江市进行现场教学活动,学员们实地考察平望镇双浜村,对该村的社会主义新农村建设给予高度评价。

12月12日,平望国土资源所上升为吴江市国土资源局平望分局。

### 2007年

1月26日,平望镇“莺湖畔的至爱”大型慈善募捐仪式在新世纪文化广场影剧院举行,共募集善款281万元。

4月3日,镇委批复同意组建联丰、胜墩、中鲈、平西、上横、溪港、南杨、顾扇、端市、龙南、联合、庙头、三官桥、平安、秋泽、新南等16个村股份合作社。

4月9日,平望镇安全生产监督管理所成立。

6月12日,中共江苏省委副书记张连珍、中共苏州市委副书记徐建明等到平望镇考察苏州玫瑰园花卉市场。

是月,平望镇预防保健所成立。

8月18日,北京现代汽车嘉诚特约销售服务(4S)店——吴江嘉诚汽车服务有限公司开业。

是月,平望镇被评为江苏省环境优美乡镇。

9月27日,第七届中国国际民间艺术节巡回演出在新世纪文化广场举办,俄罗斯、日本、新西兰、坦桑尼亚、波兰、古巴等国的民间艺术家献演。

10月22日,苏州军分区对空观察哨建设现场观摩会在平望镇梅堰社区召开。

是月,平望镇被评为江苏省文明创建先进镇。

11月28日,吴江市财政局平望分局成立。

12月17日,中共平望镇委员会党校举行新校落成仪式。

12月18~19日,平望镇第十五届人民代表大会第一次会议召开。

### 2008年

2月,平望镇被中共苏州市委、市政府评为“苏州市现代农业规模化示范区建设先进单位”。

4月1日,吴江文化调研组考察溪港古村落,对文物古迹及韭溪自然风貌的保护予以肯定。

4月10日,共青团平望镇第十四次代表大会召开。

7月9日,平望“绿丰”牌“加州鲈鱼”被确定为供应北京奥运会的水产品。

8月28日,平望镇工会第十一次代表大会召开。

9月5日,中共江苏省委副书记、省长罗志军到平望镇考察调研苏州玫瑰园园艺有限公司。



9月28日,“平望灯谜”被列为第二批吴江市非物质文化遗产名录。

11月6~9日,首届中国农民艺术节平望专场在新世纪文化广场进行4场演出,来自江苏苏州以及内蒙古、海南、浙江等地农民艺术家为平望人民献上一次文艺大餐。

### 2009年

3月6日,平望镇关工委假日学校中心校在平望镇委党校正式挂牌成立。

9月25日,吴江市第三次重大项目第三批联合开工仪式先后在松陵镇、平望镇和吴江经济开发区举行。

11月26日下午,市人大代表、市政协委员视察平望镇实事工程南北快速干线土方绿化工程和庙头、顾扇、联丰村农村社区服务中心建设情况。

11月27日,平望镇梅堰商会成立。

12月9日,中共吴江市委书记徐明到平望调研。

12月19日,梅堰实验小学举行建校百年庆典。

是日下午,国家民政部、省民政厅、市民政局相关领导带领第二评估组到平望镇双浜、庙头村评估“农村社区建设实验全覆盖”工作。

是年,奚天然被评为“全国离退休干部先进个人”。

### 2010年

2月7日,中国华电集团江苏分公司收购吴江中良热电有限公司的签约仪式在吴江宾馆举行。

2月21日,威笑家纺有限公司和吴江雪洋化纤有限公司在中鲈开发区举行项目开工奠基仪式。

3月17日,美元森严蘑菇食品有限公司、大连新世纪食品有限公司签订苏州四季国际农产品物流园项目协议书。

5月1日,苏州市“欢乐社区行”——舞台艺术“四进工程”民族乐器专场在新世纪文化广场上演。

5月8日,上海红双喜体育用品苏州有限公司举行第四期新厂房项目开工奠基仪式。

5月14日,省妇儿工委办公室主任陈秀云一行到平望调研玫瑰园女大学生创业就业实践基地。

6月19日,中鲈科技开发股份有限公司举行全球首条8万吨全消光熔体直纺线投产仪式。

7月9日,舜聚喷织有限公司2000万米纺织品生产项目和金狮中鲈物流有限公司二期建设项目开工。

8月8日,平望镇新市民服务中心奠基仪式在消防中队大院内举行。2012年3月29日,市民服务中心新大楼举行落成典礼。

9月9日,上腾新材料科技(苏州)有限公司举行年产1000万米聚四氟乙烯膜项目开工奠基仪式。

9月29日,平望镇商会纺织服装分会成立。

10月17日,“全国亿万农民健康促进行动”苏州专家组对平望创建苏州市“农民健康促进行动”示范镇、先进村工作进行考核评估。

10月21日,盛虹集团江苏国望高科纤维有限公司60万吨功能性纤维项目举行开工仪式。

10月29日,平望镇第九届村民委员会、第四届社区居民委员会换届选举工作会议召开。

11月16日,国务院妇女儿童工作委员会副主任、全国妇联党组书记、副主席、书记处第一书记宋秀岩,全国妇联书记处书记范继英到平望镇考察调研。

11月20日,华润万家平望店开业。

12月8日,平望镇综合应急救援队成立。

是日,平望镇商会染整化工分会成立。

12月21日,平望镇举行老年公寓扩建工程一期奠基典礼。

12月30日,平望中学举行争创省“四星”高中扩建工程奠基仪式。

### 2011年

2月10日,吴江巨业差别化纤维有限公司和迪巴赫(苏州)实业有限公司项目参加市重点项目集中开工奠基仪式。

3月6日,吴江之星奔驰4S店开业。

3月25日,中共平望镇第十二次代表大会召开。

4月7日,吴江(上海)转型发展投资说明会举行,苏州市裕昌电器有限公司与平望镇签署项目投资协议。

5月12日,吴江市鑫泓润实业有限公司和苏州增源物流有限公司参加市重大项目集中开工仪式。

5月19日,平望镇青年商会成立。

6月29日,平望镇纪念中国共产党成立90周年红歌演唱会暨第二届广场文化节开幕式在新世纪影剧院举行。

7月19日,由香港特别行政区政府中央政策组顾问、香港中小企业商会联席会议创会主席黄鹏绪、香港生产力促进局首席顾问梁建诚等组成顾问团一行5人到平望镇考察。

7月28日,格朗富(苏州)集团有限公司年产20万吨精密阀门及消火栓项目举行开工仪式。

9月2日,共青团平望镇第十五次代表大会召开。

9月8日,苏州铂恒电器有限公司年产1000万台家用电机项目举行开工仪式。

9月16日,平望镇老年大学揭牌仪式暨开学典礼在镇成教中心举行。

12月5~7日,第三届吴江“平望杯”全国桥牌大师赛在平望镇隆聚国际酒店开赛。

12月16日,东风雪铁龙吴江腾龙4S店举行开业庆典。

12月21日,中共苏州市委常委、纪委书记沈文祖视察联丰村。

### 2012年

2月23日,中央电视台“三八”特别节目组到平望镇苏州玫瑰园采访拍摄。

3月9日,平望镇第十六届人民代表大会第一次会议召开。

3月15日,平望镇商会举行会所落成仪式。

3月16日,国望高科新建100万吨熔体直纺差别化纤维项目推进会在盛虹集团江苏国望高科有限公司召开。

3月17日,苏州市副市长浦荣皋到平望镇调研苏州久泰集团公司。

3月23日,平望梅堰商会人民调解委员会成立。

4月20日,平望镇召开基干民兵集结点验大会,接受苏州军分区的集中抽点。

5月10日,国家文物局国际古迹遗址理事会副主席郭旃、国家文物局文物保护与考古司世界遗产处处长唐炜等一行到平望镇对京杭古运河平望镇区段进行调研。

6月2日,省委第五巡视组到平望巡视工作。

6月8日,平望街道办事处举行乔迁揭牌仪式。

6月17日,平望镇文学艺术界联合会成立。

7月1日,吴江市第九届区域文化联动暨第三届京杭大运河(江苏)文化艺术节平望专场和闭幕式在平望镇举行。

7月23日,平望镇与盖尔玛居家用品有限公司签订项目协议。

7月26日,平望镇与江苏群扬精密模具有限公司签订电子产品精密组件项目协议。

8月9日,江苏省总工会副主席胡同军到平望调研工会工作。

8月11日,中共苏州市委书记蒋宏坤率加快转型升级重点项目推进会与会代表到平望镇国望高科考察现代化生产线。

9月8日,梅堰商会纺织行业工会联合会、化工纸业机电建安行业工会联合会、机械制造行业工会联合会同时成立。

9月20日,2012年中国吴江莺湖文化旅游节在新世纪文化广场开幕。

10月18日,平望镇颐养院落成典礼暨平望独生子女养老帮扶基地挂牌仪式同时举行。

10月28日,平望镇商会外贸分会、梅堰商会外贸分会成立。

10月29日,吴江召开撤市设区成立大会,平望镇属苏州市吴江区。

10月30日,苏州汉工精密金属有限公司和苏州华源中鲈包装有限公司在中鲈开发区联合举行项目开工仪式。

11月18日,平望实验小学举行建校百年庆典。

### 2013年

2月17日,苏州盛业光电科技有限公司液晶显示屏(LED)产品项目举行开工奠基仪式。

3月24~27日,省考核评估组对平望镇国家卫生镇创建工作进行全面考核评估。

5月16日,2013年吴江(上海)投资说明会在上海浦东举行,镇领导邱全明、沈春荣、朱云根、方贤实等出席说明会。沈春荣代表平望镇人民政府与香港客商林伦理签订中俄商贸城项目。

6月28日,平望镇区出租车正式投入运营。

是日,省村庄环境整治全域验收组到吴江区检查,平望镇上横等3个行政村的22个自然村接受验收组的实地检查。

7月25日,江苏永钢集团有限公司总经理吴耀芳一行70人到平望镇考察国望高科。

9月3日,中共省委书记、省人大常委会主任罗志军和副省长许津荣一行到平望镇调研考察国望高科。

9月11日,平望镇总工会第一次代表大会召开。

9月24日,平望镇与广州威裕物流应用技术有限公司深圳分公司签订苏州中鲈国际物流科技园项目顾问服务合同书。

11月4日,2013年中国吴江莺湖文化旅游节暨中贸发展论坛在新世纪文化广场开幕。省旅游协会副会长唐建国出席开幕式。

12月8日,第十届村民委员会和第五届社区居民委员会换届选举工作完成。

### 2014年

2月8日,苏州中鲈国际物流科技园公共租赁住房建设项目开工奠基。

4月26日,江南佛教与文化研究学会成立大会暨花开见佛2014年小九华寺书画院作品集首发式在小九华寺举行。

4月30日,由江苏省纺织工业协会会长谢明、江苏省服装协会秘书长顾晓文、江苏省纺织工业协会咨询部副主任周燕等组成的省纺织名镇专家组到平望镇开展专项研讨活动。

5月28日,苏州宇新材料科技有限公司、“1058工程”平望莺脰湖生态公园两个项目举行开工仪式。

7月24日,吴江日报驻平望记者站成立。

8月28日,平望镇第五届体育运动会开幕式在新世纪文化广场举行。

9月11日,第十六届江苏国际服装新闻发布会在南京市举行,平望镇被授予“江苏纺织名镇”称号。

9月18~19日,俄罗斯亚洲工业企业家联合会第一副总理玛格丽塔(女)一行5人到平望访问考察。

9月23日,常熟理工学院吴江技术转移中心正式落户平望镇。

是日,中共江苏省公安厅党委副书记、副厅长陈逸中到平望派出所视察指导工作。

10月11日,2014年中国吴江莺湖文化旅游节开幕,国学大师张尚德应邀作中华传统文化专题讲座。

10月14日,苏州纳地金属制品有限公司在北京全国中小企业股份转让(“新三板”)举行挂牌仪式。

10月30日,平望镇“国家卫生镇”正式授牌。

11月7日,2014中国苏州华兆林纺织有限公司项目举行开工仪式中鲈投资贸易洽谈会在苏州中鲈国际物流科技园内开幕。

11月12日,共青团平望镇第十六次代表大会召开。

### 2015年

1月6日,苏州市申航生态科技发展股份有限公司在上海股权托管交易中心正式挂牌,成为平望镇首家进军资本市场的农业企业。

1月15日,2015年苏州市暨吴江区文化科技卫生“三下乡”活动启动仪式在新世纪文化广场举行。苏州市委常委、宣传部部长、“三下乡”服务慰问团团长蔡丽新宣布活动启动并授旗。

2月28日,国望高科三期(港虹)年产30万吨差别化功能性纤维项目参加全区27个重大项目集中开工活动。

3月4日,中共江苏省委副书记、苏州市委书记石泰峰一行到平望镇调研环保工作。

4月1日,平望镇杨湾港河道畅流活水工程正式开工建设,这也是全区2015年畅流活水重点项目联合开工活动之一。

5月18日,全国政协副主席、民进中央常务副主席罗富和和全国政协副秘书长、民进中央副主席朱永新等一行到平望镇国望高科调研。

7月22日,普洛斯苏州中鲈国际物流科技园项目开工奠基。

10月18日,苏州华兆林纺织有限公司二期项目举行开工仪式。

10月20日,法国友城布尔昆·雅里昂市政府代表团一行考察访问中鲈科技园。

是月,平望镇被江苏省经济和信息化委员会、江苏省纺织工业协会授予“江苏省纺织行业百亿特色名镇”称号。

是月,省旅游局公布首批江苏省乡村旅游创新项目名单,全省共30个乡村旅游项目通过专家评审,苏州玫瑰园跻身其中。

11月1日,平望镇举办第三届“平望杯”中华灯谜邀请赛。省文化厅非遗处调研员冯锦文,省民间文艺家协会主席张丹,省文化馆副馆长、省非遗保护中心副主任赵鲁刚,省民俗学会副理事长、苏州市非物质文化遗产保护管理办公室原主任研究员龚平等出席开幕式。

11月7日,2015中国·吴江莺湖文化旅游节暨中鲈投资贸易洽谈会在新世纪影剧院开幕。

11月16日,浙江理工大学材料与纺织学院党委书记祝成炎一行到平望镇洽谈产学研合作相关事宜。

11月18日,省人大常委会副主任俞兴德等一行到苏州玫瑰园园艺有限公司开展调研活动。

12月1日,全区冬春水利建设现场会在平望召开。会前,全体与会人员到平望镇察看平溪河

工程。

12月6日,平望镇举办第四届中国·吴江莺湖文化旅游节暨中鲈投资贸易洽谈会闭幕式。

### 2016年

2月15日下午,国家质检总局副局长孙大伟一行到平望镇国望高科进行调研。

2月16日(正月初九),江苏国望高科纤维有限公司年产30万吨差别化纤维智能加弹项目和国望邻里中心(一期)工程联合开工。

6月13日,苏州市常务副市长周伟强调研江苏国望高科纤维有限公司。

9月6日上午,全国供销社党组书记、理事会主任王侠一行,到双浜村综合服务社、平望中心服务社等地考察。

10月14日,2016苏州中鲈国际物流科技园推介会在上海举行。

10月17日上午,江苏国望高科纤维有限公司年产6万吨生物基PTT差别化纤维项目举行开工仪式。

10月27日,2016中国·吴江莺湖文化旅游节在平望镇莺脰湖生态公园开幕。

11月23日上午,平望镇召开全镇领导干部大会,传达中共苏州市吴江区委有关人事任免决定。邱全明不再担任中共平望镇党委书记;沈春荣任中共平望镇党委书记;戴丹任中共平望镇党委副书记,并提名为平望镇人民政府镇长人选。

12月20~22日,平望镇第十七届人民代表大会第一次会议召开。戴丹当选镇人民政府镇长,解冻当选镇人大主席团主席。

是年,平望镇被评为江苏省历史文化名镇。

### 2017年

1月16日,平望镇中鲈科技园内的江苏澳盛复合材料科技有限公司与苏州大学研究工作站签订“超薄轻量低翘曲碳纤维复合材料关键技术开发”的合作协议。

2月3日,省委常委、苏州市委书记周乃翔到平望镇国望高科,了解企业转型升级进展情况。

2月6日,平望镇举行祥运花苑安置房二期项目和吴江金狮中鲈物流有限公司改造提升项目集中开工仪式。

2月17日,中鲈科技园的巨鸟物流科技(苏州)有限公司在江苏股权交易中心成功挂牌,登陆“新四板”。

3月15~17日,中国国际纺织面料及辅料(春夏)博览会在上海国家会展中心举行,平望镇苏州华兆林纺织有限公司、苏州红惠纺织科技有限公司等20家企业参展。

4月1日,平望镇召开党委中心组专题学习会,邀请南京大学商学院院长、教育部长江学者特聘教授沈坤荣作“中国经济与江苏发展展望”专题讲座。

5月18日,2017吴江创新驱动投资说明会在深圳举行。平望镇汇瑞汽车零部件服务平台项目成功签约。

5月22日,苏州市委常委、宣传部部长盛蕾到平望调研。

6月21日,苏州市委常委、政法委书记俞杏楠走访平望镇龙南村农户。

6月28日,全国政协委员、全国妇联原主席崔郁率全国妇联调研组一行到平望镇调研爱慕(苏州)工厂店。

8月3日,梅堰卫生院公共卫生服务楼正式开放,儿童计划免疫数字化门诊、儿保门诊、体检中心等迁至服务楼。

10月12日,“江南运河古镇论坛”启动。全国政协委员、中国文物学会大运河专业委员会会长张廷皓,世界运河历史文化城市合作组织执行副主席张跃进等出席论坛。

10月31日,平望镇居民秦均天当选“中国好人”。

11月14日,吴江区委第二巡察组巡察平望镇情况反馈会在平望镇举行。

是月,平望镇被列入全省第二批经济发达镇行政管理体制改革。

12月12日,平望镇捐助贵州印江合水镇携手奔小康资金十万元。

12月26日,共青团平望镇第十七次代表大会召开。

# 第一卷

# 地理



平望历史悠久。经 1961 年平望唐家湖遗址发掘考证,早在新石器时代,五六千年前,平望的先民已生息、繁衍在这片土地上了。元代,平望设置镇的建制。

平望风貌独特。她是在水网沼泽地上发展起来的,具有江南水乡特性,构成丰富优美的水乡景观和完整的水乡格局。

平望土地肥沃,物产丰富。曾以米业著称,且是地区性农副产品集散地。

境内良好的自然环境、丰腴的土地和宜人的气候,为平望的经济建设提供了坚实的环境和物质基础。

## 第一章 建置 区划

### 第一节 建 置

明宣德年间(1426~1435)陈克礼的《莺湖八景志》记载:“相传隋唐以来,此地淼然一波,居民罕少。自南而北,止有塘路鼎分于葭苇之间。天光水色,一望皆平,此平望之所以名也。”

据《平望志》载:自吴至唐,平望为嘉兴县,属苏州。唐开元间属湖州府乌程县。唐开元二十八年(740),苏州耆民请于刺史吴从众,割太湖洞庭三乡,易乌程县之平望(即平望驿西至南浔五十里皆易之),属吴县。平望驿南仍属乌程县。

后梁开平三年(909),吴越王钱鏐请割吴县南地、嘉兴北境置吴江县。从此,平望始属吴江县。

元至正十六年(1356),张士诚据平江路(苏州),筑城于平望下塘,属隆平府。

吴元年(1367),明将常遇春击败张士诚,毁平望土城为镇,属苏州府。是平望建镇之始。

清雍正四年(1726),旧吴江县分吴江、震泽两县。平望下塘与上塘安德桥以南属吴江,安德桥西与北属震泽。

民国元年(1912),吴江、震泽两县合并为吴江县,全县划分为六市十二乡,平望为平溪乡。

民国 18 年 8 月,全县 18 个市、乡划并为 10 个区,平望为第八区。

民国 23 年 9 月,吴江全县 10 个区划并为 8 个区,平望仍为第八区。

民国 26 年,日军侵入中国,平望沦陷。民国 29 年,汪伪政权设平望区。民国 32 年,平望区为吴江县第三区。

民国 34 年 8 月,抗日战争胜利,国民党政府接管政权,设平望区。民国 36 年 3 月,平望区改为横扇区。

民国 38 年 5 月 3 日,平望解放,设平望区。

1953 年 5 月,平望镇由区属镇上升为县属镇。

1956 年 3 月,平望区与盛坛区合并为盛泽区。1957 年 10 月,撤盛泽区,平望农村成立平望乡。

1958 年 9 月,平望农村成立平望公社。

1959 年 5 月,平望公社与平望镇合并,平望镇由平望公社管理委员会管理。1965 年 9 月,平望



公社与平望镇分开,平望镇为县属镇,农村仍为平望公社。

1983年7月,平望公社改为平望乡。

1985年10月,平望乡与平望镇合并为县属平望镇,实行镇管村新体制。

2003年12月,梅堰镇与平望镇合并设立平望镇,镇人民政府驻平望。

至2008年,平望镇建置不变。

## 第二节 境 域

平望镇位于吴江市中部,地处太湖下游平原的腹地,距吴江市区23千米。东邻黎里镇,南邻盛泽镇,西傍震泽镇,北与松陵镇农创、聚练、菀南等村毗邻。227省道、苏嘉杭高速公路和梅坛公路分别在镇西、镇东穿越南北。318国道、沪苏浙高速公路及太浦河横贯东西。

平望镇定位北纬 $30^{\circ}58'58''\sim 30^{\circ}59'04''$ ,东经 $120^{\circ}34'13''\sim 120^{\circ}38'02''$ 。1986年,行政区面积80.43平方千米,其中镇区面积1.07平方千米。2003年12月,梅堰镇与平望镇合并。2008年,全镇行政区面积133.5平方千米,其中镇区面积7.6平方千米。

## 第三节 区 划

清道光二十年(1840)《平望志》载:平望为范隅乡,驿以南为澄源乡。辖两都,五图十五圩。两都是三都和十七都,五图是一图、二图、三图、四图和十八图。三都辖十八图。十七都辖一图、二图、三图、四图。十八图所属有邛字圩、南骸圩(以上在上塘属震泽县);一图所属有声字圩和一镇地(现养殖场、木器厂一带);二图所属有二镇地(现河东街一带)和东乙圩(以上二图在下塘属吴江县);三图所属有奎字圩和三镇地;四图所属有娄字圩、西乙圩、壁字圩、室字圩、常熟圩、虚字圩和六镇地(以上二图在上塘属震泽县)。按志载三镇地与六镇地相连,以姚家弄分界,弄北半圩为三镇地,南半圩与驿地和西塘为六镇地。近镇农村有25个村。南有五渡港、东至浜、俞家兜、铁店兜、万扇浜、青龙港、磨字港、五景村、上升村;北有南斯港、螽斯港、石家港、邛字港、耕读村、东首港;东有陆家扇、翁苏路、翁家浜、湾里港、施家埭、沈家扇、潘家兜、陈家坝;西有东漠港、爻田。

民国元年(1912),平溪乡辖平望、溪港。

民国18年8月,平溪乡、梅堰乡合并为第八区(平梅区)。全区辖3镇20乡。平望镇、梅堰镇、溪港镇;莲花兜乡、店前乡、顾家扇乡、唐塔庙乡、庙浜乡、双庙乡、周家溪乡、秋泽乡、横港乡、朱家港乡、太平桥乡、开基港乡、下脚浜乡、三官大桥乡、屠家浜乡、五大港乡、唐家田乡、西古塘乡、西穆乡、耕读乡。

民国23年9月,原第八区(平溪、梅堰两乡)与第十区东北部(旧横扇区)合并后仍称第八区。合并后全区共36乡镇。后拆并为4镇17乡。平望镇、横扇镇、梅堰镇、溪港镇、五大乡、西塘乡、耕塘乡、莲花乡、庙扇乡、双庙乡、周溪乡、平朱乡、三官乡、秋横乡、留良乡、牛娘乡、石塘乡、大陆乡、北歧乡、充浦乡、屠塘乡。11月由闾邻改为保甲制,全区由623闾3106邻,编组155保,1665甲。

民国36年3月,平望区改为横扇区,辖2镇9乡:平望镇、横扇镇,平北乡、平西乡、溪港乡、溪西乡、充浦乡、光荣乡、梅堰乡、周平乡、忠烈乡。民国37年,平望区辖平望镇、梅堰乡、溪港乡、横扇镇。

民国38年5月3日平望解放。通过接管,成立平望区,辖平望镇、横扇镇、梅堰乡、溪港乡。

1950年2月,平望区所属横扇镇划入大庙区。全区辖1镇9乡。平望镇、平东乡、平南乡、平西乡、平北乡、溪港乡、溪西乡、屠塘乡、秋塘乡、梅塘乡。1956年3月,平望区与盛坛合并,原所属小乡调整为中乡。1957年10月,撤区并乡,盛泽区撤销。平望农村成立平望乡,辖联合、联农、联丰、新丰、金星、红星、南斯、新联、扇甸、柳湾、复兴、幸福、三联、公联、胜利、前进、新农、顾扇、增库、新民、解放、胜墩、群星、黎星、建新、同心、大二、大三28个高级农业生产合作社。

1958年9月,平望乡撤销,成立平望公社。28个高级社调整为15个生产大队(即第1~14大队和捕捞大队),推行“组织军事化、行动战斗化、生活集体化”。大办公共食堂,吃饭不要钱。1959年4~12月,14个大队更名调整为群星、金星、建新、联丰、新丰、胜墩、胜利、溪港、前进、顾扇、增库、新民、联合、联农、新联、柳湾、幸福、同心、三联、红旗、小圩、渔业等22个大队,189个生产队。1960年6月,胜墩、胜利合并为胜墩大队。1961年,增设黎星、复兴、捕捞3个大队;胜墩大队又分为胜墩、胜利2个大队。1962年,增设金联、公联、庄田、新农4个大队。

1962年9月,平望公社辖群星、黎星、金星、新丰、联丰、胜墩、联农、联合、柳湾、溪港、新民、前进、顾扇、增库、小圩、幸福、三联、同心、红旗、新联、金联、建新、庄田、胜利、公联、新农、复兴、渔业共28个大队。

1975年11月,增长长浜大队。

1980年1月,联丰大队分为联东、联南、联北3个大队。是年9月,群星大队分为藏龙、平东2个大队。

1981年,平望人民公社辖黎星、金星、新丰、胜墩、联农、联合、柳湾、溪港、新民、前进、顾扇、增库、小圩、幸福、三联、同心、红旗、新联、金联、建新、庄田、胜利、公联、新农、复兴、联南、联东、联北、平东、藏龙、长浜、渔业共32个大队。

1983年7月,农村恢复乡建制,平望人民公社管理委员会改称平望乡人民政府,大队改称村,设村民委员会。

1985年10月,平望乡镇合并,实行镇管村新体制,平望镇辖平望镇区南大、北大、河东、西塘、花园、河西、新建7个居委会和雪湖、小西、新丰、胜墩、联农、上横、柳湾、溪港、库湾、南杨、顾扇、增库、小圩、莺湖、北万、同心、端市、平西、金联、前村、庄田、双庙头、公联、庙扇、复兴、联南、联东、联北、平东、藏龙、长浜、渔业等32个行政村。

1990年12月,镇区增设西新街、南新街居委会。

1990年8月,镇区增设平东街居委会。1992年3月,镇区增设东溪河、横港街居委会。是年12月,镇区增设通运里、南斯港居委会。1993年7月,镇区增设平西新村居委会。

2001年8月,平望镇行政村区域调整,由原来33个行政村调整为25个行政村:长浜村、小西村合并为小西村;平东村、藏龙村合并更名为群星村;联东村、联北村、联南村合并更名为联丰村;前村村、新丰村合并为更名为前丰村;库湾村、增库村合并为增库村;双庙村、胜墩村合并为胜墩村;以及雪湖村、金联村、联农村、庄田村、柳湾村、平西村、上横村、溪港村、公联村、南杨村、顾扇村、庙扇村、增库村、莺湖村、复兴村、北万村、同心村、端市村、小圩村、渔业村。

2002年10月,平望镇行政区划调整:东溪河街、北河西街、南河西街、北大街合并为河西社区;河东街、通运里、平东街、南大街合并为南大社区;西塘街、西新街、横港街合并为西塘社区;南新街、南斯港街合并为南新社区;新建街、平西新村合并为新建社区。同时撤销15个街道居委会,组建5个社区居委会。

2003年7月,平望镇第二次行政村区域调整:将25个行政村调整为13个行政村:雪湖村、群星村合并为群星村;小西村、金联村合并为金联村;前丰村、联丰村合并为联丰村;联农村、庄田村合并后更名为中鲈村;柳湾村、平西村合并为平西村;增库村、上横村合并为上横村;公联村、溪港村合并

为溪港村;庙扇村、顾扇村合并为顾扇村;复兴村、莺湖村合并为莺湖村;北万村、同心村合并后更名为万心村;小圩村、端市村合并为端市村;以及胜墩村、南杨村。渔业村更名为新城社区居委会。

2003年12月,梅堰镇与平望镇合并为平望镇,全镇农村设群星、金联、联丰、胜墩、中鲈、平西、上横、溪港、南杨、顾扇、莺湖、万心、端市、庙头、联合、双浜、龙南、三官桥、新南、平安、秋泽等21个行政村,市镇设平望、梅堰2个街道办事处,下辖河西、南大、西塘、新建、南新、新城、梅堰7个社区居委会。

表 1-1 1958 ~ 1983 年平望镇(公社、乡)农村行政区划表

自然村名	1958 年	1961 年 (大队)	1962 年 (大队)	1980 年 (大队)	1983 年 (村)
龚家湾、藏龙村、桃树港	第一大队	群星	群星	藏龙	藏龙
落苏兜、西浜、西掌兜、河西港、池家头、和尚浜、楼子里				平东	平东
平字港、六里库、十字港、徐家浜、石桥头、木梳湾、姚家头				黎星	雪湖
长浜				群星	长浜
陆家扇、湾林港、潘家兜、沈家扇、马家圩、大河港、混水河	第二大队	金星	金星	小西	小西
杨家港、汤家浜、大河港、金家潭			金联	金联	
东张家甸、贵字、西张家甸		建新	建新	前村	前村
金家港、唐家港、西浜	第三大队	联丰	联丰	联南	联南
横港、徐家浜、老鸦浜、沈家浜、王家浜、库里				联东	联东
九曲港、下匠港、圣堂浜				联北	联北
钮家港、陆家井、马家港、东曹港、芦荡滩、黄家浜		新丰	新丰	新丰	新丰
胜墩	第四大队	胜墩	胜墩	胜墩	胜墩
南横港、史家湾、荡滩头、双庙头、南排拉湾、北排拉湾、支松		胜利	胜利	双庙头	双庙头
溪港、树字圩、姚家浜、马家浜、施家港、南大胜桥、三官堂、库前港东、朱家港、生田圩、小圩、东浜、西浜、太湖滩	第五大队	溪港	溪港	溪港	溪港
南横港、下马浜、张家港、茂才港、庙浜、北横港、田肚里、野猫浜			公联	公联	公联
杨家河、上横、西湖、库里、南河港、永昌桥、长桥港	第六大队	前进	前进	南杨	南杨
水华港、横港、旁皮大、沈家门、扇塘里、湊里、猛将庙、东柳港、坟塘港	第七大队	顾扇	新农	庙扇	庙扇
龚家港、顾家扇、象人湾、苏家港、三家村			顾扇	顾扇	顾扇

(续表)

自然村名	1958 年	1961 年 (大队)	1962 年 (大队)	1980 年 (大队)	1983 年 (村)
增上、菱塘湾、翁家头、陶家门前、白漾头、拜面港、河北港、厍上、金塘桥、老鼠浜、胡家门	第八大队	增厍	增厍	增厍	增厍
南厍湾、北厍湾、中厍湾、下段、渣家港、司马港、南东港		新民	新民	厍湾	厍湾
九曲港、南港、吴石坟、朝南埭上、施家滩、石坝里	第九大队	联合	联合	上横	上横
孙家港、孟家池、胡家港、东小港、西小港			庄田	庄田	庄田
湾里、塘前港、三官桥、麻字港、夹港、千字圩、马家港、塔家港、东首港	第十大队	联农	联农	联农	联农
东木港、杨扇、张家甸、北埭上、南埭上、赵家港、姚甸、草甸、池上、南斯港、东古塘	第十一大队	新联	新联	平西	平西
汤家湾、柳家湾、石湾、姚甸、百家桥、后港、杨家头		柳湾	柳湾	柳湾	柳湾
五渡港、东至浜、大仲圩、旱港里、渡船口	第十二大队	幸福	幸福	莺湖	莺湖
圆明村、兜里、肖家浜、俞家兜、沈家浜、汤家湾、梅扇浜、低字、洛长桥、张古桥、杨家浜、王家港			复兴	复兴	复兴
马家浜、厂里、祝家湾、厍上、楼子底下、北溪头、庄熟、车湾、南万、周家溪、南城、王家浜	第十三大队	同心	同心	同心	同心
戚家荡、烧火浜、豆腐浜、隅字浜、照安浜、北万浜、新字港、北齐浜、顾家池、池上、查家港、管家埭、竹园浜		三联	三联	北万	北万
李庄浜、房字圩、阳里浜、塘里、哺鸡港、端市、冬瓜浜、石家桥、袁家、花仁港	第十四大队	红旗	红旗	端市	端市
於家湾、磨字港、小乙港、直港、金家池、北斗桥、金庄浜、横港、桑盘、旱港、东港、相家浜		小圩	小圩	小圩	小圩
石家港、奎字圩、停靠船	捕捞	渔业	渔业	渔业	渔业

表 1-2

2001 ~ 2003 年平望镇村、社区撤并情况表

年份	撤并前名称	撤并后名称	撤并前名称	撤并后名称
2001 年(村)	长浜、小西	小西	龙北、耀字	龙耀
	平东、藏龙	群星	三官桥、梅南	双桥
	联东、联北、联南	联丰	南桥、新农	新南

(续表)

年份	撤并前名称	撤并后名称	撤并前名称	撤并后名称
2001 年(村)	前村、新丰	前丰	城角、大救	前星
	库湾、增库	增库	光明、平安	平安
	双庙、胜墩	胜墩	麻漾、秋泽	秋泽
2002 年(社区)	东溪河街、北河西街、南河西街、北大街	河西	上塘街、下圩街、梅新街、梅龙街、镇北街	梅堰
	河东街、通运里、平东街、南大街	南大		
	西塘街、西新街、横港街	西塘		
	南新街、南斯港	南新		
	新建街、平西新村	新建		
2003 年(村)	雪湖、群星	群星	玉堂、庙头	庙头
	小西、金联	金联	上练、联合	联合
	前丰、联丰	联丰	金楼、双浜	双浜
	群农、庄田	中鲈	龙耀、龙南	龙南
	柳湾、平西	平西	双桥、梅塘	三官桥
	增库、上横	上横	前星、平安	平安
	公联、溪港	溪港	梅堰渔业	梅堰社区
	庙扇、顾扇	顾扇		
	复兴、莺湖	莺湖		
	北万、同心	万心		
	小圩、端市	端市		
	平望渔业	新城社区		

## 第二章 自然概貌

### 第一节 地质 地貌 土壤

#### 一、地质 地貌

平望地处太湖——钱塘褶皱带,是扬子古陆的一部分,境内原有构造几乎全部沉陷,均为第四系地层覆盖,据钻探资料,下优基岩主要有震旦系、侏罗系、白垩系、第三系等地层。在新构造作用下,沉积较厚的第四纪松散层,一般厚度 150~200 米,由于受地形地貌和基底构造影响,地质环境较为简单。境内均为黏性土与砂性土交替堆积的疏松土层,深度在 50 米以上普遍分布着软土层。软土地质在境内大部分地段均有分布,平望地区的软土厚度大于 3 米。

境内对地质环境影响较大的主要是过度开采地下水,诱发地面沉降。根据境内不同时期的水准高程测量数据,2003年,平望地区地面沉降300~400毫米,沉降速率每年15~20毫米。

区域地质条件比较稳定,历史上虽发生多起地震,但震级低,破坏性小,地震震中分布于湖苏断裂两侧及北西向系列断层附近。据地质和卫星资料,地下隐伏断裂带,即湖州—苏州断裂:位于菱湖、湖州东、吴江、苏州、支塘一线,呈北东30°~40°方向展布。根据GB18306-2001《中国地震区划烈度区划图1990》和江苏省地震局资料,吴江地区地震动峰值加速度为0.05克,相应地震烈度为VI度区。

平望地势平坦,属太湖平原区。地形微有起伏,东北较高,逐渐向西南倾斜。镇区地面高程4.1~4.8米(吴淞基面,下同),镇郊田面高程3.12~3.3米,镇西部围垦田面高程1米左右。境内湖荡密布,河流纵横,主要河道有大运河、太浦河、颀塘、烂溪,主要湖荡有莺脰湖、唐家湖、草荡、长荡、大龙荡。东南部鱼池星罗棋布。

## 二、土壤

平望境内地表下3.2米以上为灰壤土,地表下3.2~7米为黄黏土,地表下7~8.5米为黄粉质壤土,地表下8.5~10米为棕黄壤土,地表下10~14.8米为黄粉质壤土,地表下14.8~17.8米为灰壤土,地表下17.8~18.2米为灰绿黏土。

境内绝大部分地区属湖荡平原,占总面积的83.1%。田面高程3.2~4米,最高处5.5米,最低处2.2米。区内湖荡密布,水面宽广,大多呈圆形或长圆形,一般水深2~3米,湖岸平齐,岸线圆滑,湖底平坦硬实,风浪、水流对湖岸形态及其涨坍有明显作用。绝大多数千亩以上湖荡和江南运河、太浦河、颀塘、烂溪等主要河道密集分布区内。

土壤绝大多数是人类长期耕作熟化所形成的农业土壤。

1980~1982年,吴江县开展土壤普查。平望、梅堰公社、大队均成立土壤普查小组。平望公社专业队62人、大队专业队56人;梅堰公社专业队68人、大队专业队42人,在县土壤普查专业人员指导下,有序工作。1982年,平望公社水稻面积59496亩,梅堰公社水稻面积37298亩。平望公社普查工作共挖472个观察剖面,每个剖面代表面积123.9亩,取速测土样1188个,每个土样代表49.6亩,取农化分析样72个,每个代表847.7亩。梅堰公社普查工作共挖249个观察剖面,每个剖面代表面积150亩,取速测土样839个,每个土样代表44.4亩,取农化分析样40个,每个代表934.9亩。查明全公社境内土壤类别、面积和数量。平望、梅堰公社的农业土壤以水稻土壤为主,此外还有园地土壤。境内土壤平望镇北部为黄泥土,南部青紫泥土,集中在麻溪和澜溪两岸。中部以黄泥土、灰底黄泥土居多,白土、小粉土也有一定比例,主要分布在八坼以南、京杭大运河以西地区。

全镇土壤以水稻土为主,绝大部分地区为黄泥土,约占71.35%,西北部为小粉土,占19.1%,部分圩心为青紫土。地耐力为6~10吨每平方米。主要土种有黄泥土、黄松土、乌黄土、小粉土、灰底黄泥土等。

### (一) 黄泥土

黄泥土是境域内分布面积较广的一种土壤,平望有38352亩,梅堰有3030亩。田面高程3.9米左右,此类土壤耕种年代久,水气较为协调,蓄肥、保肥、供肥性能均较好,养分含量较全面,有良好的理化性状。作物早发稳长,宜种麦稻。黄泥土中有鳝血黄泥土、僵黄泥、青黄泥等变种。鳝血黄泥土结构良好,有机质含量丰富,是典型的高产土壤。僵黄泥、青黄泥是较差的土种。

### (二) 黄松土

黄松土是境域内分布面积较广的一种土壤,平望有5050亩,梅堰有10274亩。田面高程4.1~4.4米,一般都在圩块头塍高田块区。此种土壤,水气状况较协调,供肥性能强,保肥性能也较好,

土壤肥力中等偏上,稻麦皆宜。黄松土中也有鳝血黄松土、青黄土等变种。鳝血黄松土为典型的高产土壤类型,青黄土等变种比较差。

### (三) 乌黄土

乌黄土是境域内分布面积较广的一种土壤,平望有 1924 亩,梅堰有 16613 亩。田面高耕作层下 40 厘米,土壤发乌,团粒结构好,水、气协调,适耕时间长,蓄肥、保肥、供肥性能良好,稻麦皆宜,为良好的高产土壤。

### (四) 小粉土

小粉土是境域内分布面积较少的一种土壤,平望有 9741 亩,梅堰有 722 亩。田面分布在近太湖沿线,太湖水进入小港,水流在湖边回旋,砂粒和粉砂粒先行沉积,土壤内粉砂含量高,大于 0.01 毫米粉砂含量在 60% 以上,小于 0.001 毫米黏粒仅占 8% ~ 12%,质地疏松,为轻壤至中壤。整个剖面为淡灰色,各层次之间分异度不大,渗育层发育良好,无明显淀积现象。渗水较快,地下水位偏低,水汽较协调,适耕时间长;释放营养虽快,但保水保肥性能差。耕作层厚度 13 ~ 14 厘米,有机质含量 2.13% ~ 2.51%,速效磷 4 ~ 6 克每立方米,速效钾 55 ~ 59 克每立方米。利于作物早发,但后期易早衰,宜麦不宜稻。

### (五) 灰底黄泥土

灰底黄泥土是境域内分布面积较少的一种土壤,平望有 4006 亩。田面高分布在平田圩区和高平田的低洼地段或近荡漾边。土种上部剖面形态基本同黄泥土,质地较轻,为中壤至重壤,粉砂粒含量比黄泥土大 5% ~ 10%,渗育层发育不及黄泥土好,在土体 50 ~ 80 厘米出现埋藏层次(即泥灰层或腐泥层)。埋藏层疏松多孔;埋藏层紧接一薄层较黏的腐泥,水下渗能力差,地下水位比黄泥土高,一般在 60 ~ 70 厘米可见到。土壤有机质含量高于黄泥土,后期作物能稳长。

## 第二节 水文水系

### 一、水系

平望北靠太浦河,属太湖流域杭嘉湖平原区,水系与杭嘉湖平原脉络相连,是承受客水过境、地势偏低的水网圩区。区内主要河流有京杭运河、颀塘、烂溪、新运河和横草路等;周围湖泊有北麻漾、长漾、雪落漾、大龙荡、莺脰湖等 62 个。

该水系的主要水源有两路,分别由颀塘、烂溪两大干流承输。颀塘西受浙江湖州东苕溪分流之水和西太湖出水;烂溪南受浙江乌镇市河和横泾塘来水。两河之源同出天目山区,共会于莺脰湖后分为三股,一股由京杭运河南行至大坝港东泄;一股由翁沙路、雪湖、杨家荡入太浦河;一股由京杭运河北行至太浦河。该水系的东泄通道主要是太浦河。

80 年代前,太浦河下游未打通,出水量不大,加之京杭运河以东的东泄口门大部被浙江建闸控制,区域内常因出水不畅受涝。2000 年和 2005 年太浦河和杭嘉湖北排通道工程完成后,区内出水状况明显好转。

### 二、水文特征

#### (一) 水位

民国 11 年(1922),平望设水标站。民国 26 年日军侵入,中断 10 年。民国 36 年恢复水文站于北新桥堍,1961 年迁至太浦河大桥旁。

年平均水位 2.9 米,5 月 1 日至 9 月 30 日为汛期,最高水位 4.41 米(1999 年 7 月 1 日);最低水位 1.67 米(民国 23 年 8 月 24 日)。洪水周期 25 年,地下水在天然地面下 1 米左右(此为平望大运

河测点数据,地面高程 3.24 米)。

年平均流量 70.6 立方米每秒。最大流量是 1977 年 9 月 11 日,为 292 立方米每秒,最小流量是 1969 年 7 月 5 日,为 12.9 立方米每秒,平均年径流量 22.29 亿立方米。

### (二) 流量

进入平望的客水主要来自太湖和浙北地区。一般丰水年流量, 嵎塘河 12.38 亿立方米, 烂溪 10.95 亿立方米; 正常年流量, 嵎塘河 7.30 亿立方米, 烂溪 6.45 亿立方米; 枯水年流量, 嵎塘河 3.40 亿立方米, 烂溪 2.99 亿立方米。

出境水太浦河南岸从平望至芦墟段净出水流入浙江省嘉兴市嘉善县, 平望至王江泾段各港出水流入浙江省嘉善县。一般丰水年出境水量, 太浦河南岸出浙江省嘉善县 16.95 亿立方米, 平望至王江泾段出浙江省嘉兴市嘉善县 23.51 亿立方米; 正常年出境水量, 太浦河南岸出浙江省嘉善县 10.01 亿立方米, 平望至王江泾段出浙江省嘉兴市、嘉善县 13.43 亿立方米; 枯水年出境水量, 太浦河南岸出浙江省嘉善县 4.46 亿立方米, 平望至王江泾段出浙江省嘉兴市嘉善县 4.15 亿立方米。

### (三) 流向

境内主要河道在自然状态下流向基本稳定, 京杭运河自长浜至麻漾, 经过松陵、同里、平望、盛泽, 流向不定; 太浦河自太湖至池家港, 经过七都、横扇、平望、黎里、芦墟, 自西向东流向; 嵎塘自苏浙界至莺脰湖, 经过七都、震泽、平望, 自西南向东北流向; 烂溪自苏浙界至莺脰湖, 经过桃源、盛泽、平望, 自西南向东北流向; 新运河自嵎塘至太浦河经过平望, 自南向北流向。

## 三、河流

流经镇内的主要河流有江南大运河、太浦河、嵎塘、烂溪、新运河、市河等。2008 年 12 月, 平望镇主要有河道 36 条。总长度 95.89 千米; 河道密度 0.72 千米每平方千米。

### (一) 江南大运河

北起镇江南迄杭州, 全长约 400 千米, 是京杭大运河最南的一段。隋大业六年(610)开江南运河(镇江至杭州段)。自此, 大运河流经平望, 迄今已有一千三百多年历史。清道光《平望志》载: 唐元和四年(809), 湖州刺史范传正疏浚平望淤塞河段, 明万历元年(1573), 平望官塘运河挑深八尺。清雍正前, 平望境内大运河段, 年久淤浅, 重船不能通行, 改道市河。清雍正六年(1728)加以浚深三尺, 重船得以复航。

吴江境内北自松陵镇刘河浜口起, 南至麻溪出口止, 全长 40.8 千米, 流经松陵、同里、八坼、平望、盛泽 5 个乡镇。其中北段刘河浜口至吴淞江分水墩长 1.1 千米, 为吴江、吴县界河, 南段黎泾港口至麻溪出口长 9.3 千米, 为江浙两省界河, 其余均在县境。流向视河西来水量而变, 大致吴淞江以北南流, 平望以南北流。据 1983 年汛期巡测, 梅雨期太浦河北入运河平均流量 27.5 立方米每秒, 最大流量 54.0 立方米每秒(7 月 1 日)。河面宽约 50 米, 河底宽约 30 米, 河底高程约 -1.0 米(吴淞基面, 下同)。县境内, 运河西岸尚通支河有: 南长浜、张墓港、刘河浜、瓜泾港、北七里港、南七里港、大港河、木浪桥港、长桥河、三江桥港、北大港、南圩港、大浦港、虹桥港、翁泾港、胜墩港、铁枪河(以上在太浦河北), 嵎塘、烂溪、双林港、排泾港、麻溪(以上在太浦河南)共 22 条。东岸尚通支河有: 吴淞江、大窑港、七港河、方尖港、潘阿港、王家浜、北大港、白龙港、千泾港、和尚港、西联河、长浜、南湖浜、八坼市河、土地浜、闻家村港、唐字港、卖鱼港、北育圩港(以上在太浦河北), 翁沙路、黎泾港(以上在太浦河南)共 21 条。

### (二) 太浦河

太浦河(太湖至青浦)西起庙港乡时家港, 东至上海青浦区西泖河, 引太湖水入黄浦江, 故名。1958 年开挖。全长 57.17 千米, 吴江市自太湖至青浦区斜湖长 40.3 千米, 流经庙港、横扇、梅堰、平望、黎里、北厍、芦墟 7 乡镇。平望新运河北口以西 13.2 千米, 河底宽 150 米, 河底高程自太浦闸东



侧-1.5米以五万分之一比降至新运河北口。新运河以东河底高程为0.0米左右。1983年7月6日,在平望大桥实测流量239立方米每秒。1994年,吴江市太浦河工程管理所负责管理河道、堤防以及30多座配套建筑物。1995年,太浦闸成建制地移交太湖流域管理局管理。2003年,太浦河泵站由上海市太湖流域工程管理处接管。2008年,吴江市自太湖至青浦区斜湖长40.3千米。

### (三) 顿塘

顿塘是平望通湖州的塘河,原名荻塘。又称西塘(湖州称之为吴兴塘、东塘),西自浙江省湖州市起,东至平望,全长56千米,初为晋吴兴太守殷康所开。唐贞元八年(792),苏州刺史于頔修缮堤岸,遂称顿塘。吴江境内自浙江南浔镇东栅起,向东流经八都、震泽、梅堰、平望四乡镇,注入莺脰湖,长24千米,河面宽约50米,河底宽约30米,河底高程-0.20米左右。1984年6月16日,实测流量134.2立方米每秒。顿塘是湖州来水东泄干流,对杭州、乌镇一带南来诸水进入太湖,太湖水补给杭嘉湖地区起调节作用。县境内南岸支港有:江浙界河、西塘河、双杨港、寺港、草荡5条,北岸有西杨林港、三里塘、新路港、九曲港、新运河5条。

### (四) 烂溪

烂溪自浙江省桐乡县乌镇起,向东北流经桃源、铜罗、南麻、坛丘、盛泽、平望6个乡镇,注入平望镇莺脰湖。全长28千米,其中自乌镇北栅起至斜港14.8千米为江浙两省界河。河面宽约50米,河底宽约30米,河底高程-1.0米,是太浦河以南地区主要南北向河流。承泄浙江杭嘉湖部分低区涝水,1984年6月15日,实测最大流量118.2立方米每秒。县境内除与麻溪在四亭子处交会外,西岸有横泾港、青石坝港、严墓塘、东阳桥港、烧香港、田前荡、水家漾、草荡8条支港,东岸有斜港、白龙桥港、五牛港3条支港。

### (五) 新运河

新运河南起草荡,受顿塘、烂溪分流之水,向北泄入太浦河。1969年12月至1970年5月,江南运河平望以南段取道烂溪,20个公社5000余名民工参加施工,完成土方3.31万立方米。河道开挖后又筑块石护坡5.1千米,1970年9月,通航。新运河全长2.7千米,工程标准为5级航道,即河底宽39米,河底高程-0.3米,河道边坡1:2.5,与太浦河相接处曲率半径为300米。西岸无支港通流,东岸有支港入平望镇东溪河。

### (六) 横草路

又名江槽、船横港,流经横扇、平望、松陵3镇。西起钱港,东至海沿漕,纳沿湖溇港出太湖之水入大浦港东泄运河,全长11千米,河底宽20米,河底高程0.5米,边坡1:2。北岸河口有钱港、潘其路、新开路、外长圩港、直渎港、溪港路、鱼池路、黄沙路等8处。南岸河口有横扇三级河、吴家舍、潘其港、后河浜、北雀港、康家圩港、陈思港、古池河、直大港、西湖港、上横港、庙浜、茅柴港、溪港、西浜、东浜、练聚港、新心圩西港、新心圩东港、黑桥港、里直港、外直港等22处。北岸各支港均通太湖,流向自北而南。南岸各支港流向一般自北而南分流,练聚港以西诸港均南向入太浦河,练聚港以东诸港则辗转东泄运河。

### (七) 市河

市河古称后溪(现劳动桥所跨河道)。南受莺脰湖水,北流入东溪河。经长老桥东流入大运河。民国14年(1925)疏浚。凡农民上街、镇区经济活动等船只,都停泊或往来其间。

### (八) 铁枪河

1978年,铁枪河由平望公社开凿,1979年春竣工。从增厍白漾头至运河,全长3.16千米。

### (九) 平溪河

1980年,平溪河由平望公社开凿,1981年竣工。自溪港至太浦河,全长3.95千米。

## (十) 川桥港

位于梅堰社区南,流经梅堰、坛丘,西起北麻漾,东至庄西漾。流向东。面宽 65 米,底宽 40 米,河底高程 0.5 米,全长 3.5 千米,其中平望境内 1.6 千米。

## (十一) 新路桥港

位于梅堰社区西,流经梅堰、震泽,南起颀塘,北至长荡。流向北。面宽 14 米,底宽 6 米,河底高程 0.00 米,平望境内长 1.3 千米。

表 1-3 2008 年平望镇主要河道情况表

单位:米

河道名称	长度	河底宽	河底高程	流向
川桥港	3500	17	0.5	西—东
新路桥港	1300	6	0.0	南—北
大龙港	800	2	1.7	西南—东北
东溪河	1600	16	0.0	西北—东南
西黎泾港	600	—	—	西—东
六里库港	3200	40	-1.8	西—东
直大港	3800	6	—	北—南
茅柴港	1200	4	—	北—南
长桥港	3900	8	0.8	北—南
平溪河	3951	6	0.5	北—南
常富港	3900	—	—	北—南
铁枪河	3200	8	0.0	西—东
杜港	4500	—	—	西—东
黄家桥港	1200	3	1.0	西—东
横杨港	1400	3	1.0	西北—东南
北育港	500	3	1.2	西—东
滑水渠港	1830	6	0.6	西—东
村前港	1680	4	1.00	西—东
南绞港	820	10	0.5	西—东
开基港	1280	6	0.5	西—比
梅南河	980	6	0.5	北—南
泥水港	1360	10	-2.8	西—东
九曲港	1850	6	0.5	北—南
三级河	1280	6	0.5	西—东
倪水港	1120	5	0.5	北—南
向阳河	1210	4	0.5	北—南

#### 四、湖荡

境内主要湖荡有莺脖湖、草荡、雪湖、唐家湖,尚有与邻镇相连的大龙荡、张鸭荡、杨家荡、长荡、西下沙荡、南万荡、东下沙荡、前村荡等。农田灌溉,舟楫往来,人民生息都依靠水。

##### (一) 北麻漾

北麻漾又称麻漾,位于岷塘之南、烂溪之西,跨平望、震泽、盛泽三镇,湖形似张开的蟹钳,钳口指向东北。

北麻漾面积 15445.3 亩,属平望面积 5521.4 亩,周长 21138 米。湖底平均高程 0.8 米,最低高程-4.41 米。湖泊正常蓄水位 2.96 米,库容 2134 万立方米。

北麻漾进湖河道有 12 条,分别为将军港、南港、黑家港、滑水渠、川桥港、小浜里、双杨港、寿元浜、钮家浜、寺港、师姑浜和靴脚浜。出湖河道有 14 条,分别为安桥港、村前港、东溪港、西塔港、新开河、南塘港、屯肥港、黄家港、桥门口港、穆家港、直港、新直港、野毛港和沈家港。水源来自岷塘及大德塘,向东经南塘港、川桥港流入烂溪。

北麻漾曾是震泽、盛泽和平望、严墓间(今铜罗)航船必由之路。

北麻漾水产丰盈,盛产青、草、鳊、鲢、鲫、鳊、鲤、鲈、鳊、白等鱼种及虾、蟹、蚌贝类。

北麻漾烟波浩渺,明沈启诗写北麻漾:“雄拟太湖匹,渊宏莫可虞。喙吞乌镇水,腹隐掘城湖。曝日鼉鼉吼,迷云鹤鹤呼。寄言长路客,风浪莫轻逾。”北麻漾周围桑麻遍野,无地不桑,无门不蚕,无户不缫,所产生丝历来为湖丝中上品。北麻漾周边古村落甚多,如北之秋泽、东之南塘港、南之龙泉嘴、西之双杨等,兼具集市功能。现秋泽古村落和古街、古桥等遗迹犹存。

##### (二) 莺脖湖

莺脖湖又名莺湖,古亦称樱桃湖,在平望镇南。据方志记载,莺脖湖以其形似莺脖,故名。

莺脖湖面积 3058.3 亩,均属平望,周长 8592 米。湖底平均高程 0.89 米,最低高程 1.7 米。湖泊正常蓄水位 2.95 米,库容 435 万立方米。

莺脖湖是杭嘉湖地区来水的重要集散地,岷塘自西,烂溪自西南,运河自东南,俱注入该湖,出水由运河向北、翁沙路向东北泄入太浦河。京杭运河在其东北侧穿湖而过。

莺脖湖出湖河道有 7 个,为雪湖塘、嘉兴塘、长浜、路东港、直港、磨字港和青龙港。

莺脖湖历史文化积淀深厚。史籍记载,莺脖湖为范蠡泛游的五湖之一。明陈克礼撰《莺湖八景志》记有“莺湖八景”。湖中平波台为明道人周妙圆于天启六年(1626)所筑,沿湖曾有驿楼、望仙亭、耀武亭、将台、演武场、饮马池、元真钓矶、放鸭滩、问莺馆等景。明、清多文人学士在此吟风弄月,留下诗文颇多,但景物俱无。现莺脖湖北岸复建名刹小九华寺,黛瓦杏墙,梵音缥缈,香烟氤氲;西岸迁建莺湖公园,绿树荫翳,鸟语花香。2003 年,平望镇濒水建新世纪文化广场,跻身第一批“全国特色文化广场”,被誉为“中国乡镇第一文化广场”。

##### (三) 长漾

古称牛娘湖,位于岷塘以北,跨震泽、七都、平望、横扇四镇。

长漾呈狭条形,自西南至东北长 5 千米,面积 8863.8 亩,属平望梅堰面积 531.9 亩,周长 28710 米。湖底平均高程 0.5 米,最低高程-2.98 米。湖泊正常蓄水位 2.97 米,库容 1714 万立方米。

长漾西接荡白漾水,向东流入雪落漾达太浦河。入湖河道为旺家港、南斗港、杨家扇和急水港,出湖河道为下墩港、团圆浜、南横港、徐家港、肖家桥、醋家港、徐家浜庄圣港、下马浜、北横港、谢家路港、七匠港、上港小河和吴家港等。

长漾水势平缓,漾面广阔,水清鱼丰,为境内较大水产养殖基地之一。



北麻漾(摄于 2008 年)

(四) 雪落漾

又名雪禄漾、雪浪湖,位于横扇镇和平望镇交界地带,横扇镇部分位于厍港上村南面,西、南一半水域属平望镇梅堰社区所辖。

雪落漾面积 3349.2 亩,属平望梅堰面积 1370.2 亩,周长 11870 米。湖底平均高程 0.26 米,最低高程-1.33 米。湖泊正常蓄水位 2.96 米,库容 651 万立方米。

雪落漾入湖河道有 3 个,为急水港、千字圩港和张家港;出湖河道有 8 个,为大日港、三级河、菱家里、九曲港、小长荡、池林港、周家田和直港。

(五) 大龙荡

位于平望镇中心地带,处太浦河、顿塘之间。大龙荡面积 3081.4 亩,属平望梅堰面积 1149.9 亩,周长 7926 米。湖底平均高程 0.55 米,最低高程-0.21 米。湖泊正常蓄水位 2.95 米,库容 487 万立方米。

大龙荡的入湖河道有北女港和袁太港,出湖河道有柳家湾港、新开河、后港、草甸港和小里塘港。大龙荡建有 4 处取水口,均为平望镇工矿企业取水用。

大龙荡与袁家埭遗址和龙南村落遗址较近。袁家埭遗址面积约 6 万平方米,1958 年和 1959 年冬,在这里发现大量兽骨、鹿角,发现有新石器时代的马家浜文化(距今约 5700 ~ 6750 年)和良渚文化遗存。其中,一用人头顶骨穿孔的器物,制作精美,在江苏省是第一次发现;另一灰陶海豚形壶,造型生动,水乡特色浓郁。龙南村落遗址为良渚文化的一部分,距今有 5200 多年历史:一条古河道呈东北、西南向逶迤,两岸散布多座半地穴式和浅地穴式房址,纵横小路由陶片铺成,河岸边有埠头和护房堤坝。1987 年、1988 年、1991 年,有关部门三次对龙南村落遗址发掘考古,下层为新石器时代,上层为商至宋代文化。袁家埭遗址出土的纺轮与龙南村落遗址良渚文化早期层中出土的覆盆形纺轮证明 5000 多年前的吴江先民就会使用转动工具纺织。

(六) 张鸭荡

位于黎里、平望和松陵三镇交界。张鸭荡面积 2646 亩,属平望面积 881.4 亩,周长 8165 米。湖底平均高程 1.05 米,最低高程-0.3 米。湖泊正常蓄水位 2.88 米,库容 340 万立方米。

张鸭荡入湖河道为九曲港、东横港和卖鱼港,出湖河道有 8 个,分别为中告河、南石桥港、青石庄港、匠人港、水车港、急水港、王家浜和徐家浜。具有调蓄、养殖功能。

(七) 长荡



长 荡(摄于 2008 年)

位于平望、震泽、七都、横扇四镇交界。

长荡面积 2295 亩,周长 8510 米。湖底平均高程 0.07 米,最低高程-0.92 米。湖泊正常蓄水位 2.89 米,库容 431 万立方米。

长荡处太浦河、顿塘之间,西与荡白荡相接,南与顿塘沟通,东流雪落漾入太浦河。入湖河道有长桥港、水华港、胡家门港、查家桥、王家田港,出湖河道有沈家浜、新开河、共进河、向阳河、耀字港。具有调蓄、养殖功能。

(八) 庄西漾

又名中西漾,位于平望镇梅堰社区境内。

庄西漾面积 1627.8 亩,周长 10300 米。湖底平均高程 0.21 米,最低高程-1.01 米。湖泊正常蓄水位 2.96 米,库容 402 万立方米。

庄西漾周边港汊较多,当地老人说唱:“南塘港来马家港,唐湾港过计扇港,琥珀港后网船港,还有塔港、朱家港和开基港。”现庄西漾南与南梅荡接通,东与草荡相连,主水流经新运河入太浦

河。入湖河道有3个,分别为木亮港、开基港和南万港;出湖河道有4个,分别为南桥港、钿字港、乌家浜和西掌港。

庄西漾水质好,盛产鲢鱼、白丝鱼、鳊鱼、鲫鱼等鱼类。

#### (九) 西下沙荡

西下沙荡又称汪牙荡,位于盛泽、平望两镇交界。

西下沙荡面积1587.3亩,属平望面积499亩,周长6213米。湖底平均高程-0.37米,最低高程-1.2米。湖泊正常蓄水位2.91米,库容315万立方米。

西下沙荡西引烂溪水,东注下沙荡。入湖河道为哺鸡港、塘里,出湖河道为跃进港等。西下沙荡有取水工程8个,均为工业生产用水。

#### (十) 长田漾

位于平望镇西南部。长田漾面积1854.9亩,属平望梅堰。湖底平均高程-0.1米,最低高程-1.15米。湖泊正常蓄水位2.96米,库容278万立方米。

长田漾形如弓状,南通北麻漾,西、北通岷塘,周边河道有三官桥港、安桥港、开基港、南庄港、小石港、梅南河、青龙港、二龙港等。

#### (十一) 东下沙荡

位于平望、盛泽两镇交界。

东下沙荡面积1169.5亩,属平望面积661.9亩,周长5064米。湖底平均高程-0.32米,最低高程-1.97米。湖泊正常蓄水位2.91米,库容268万立方米。

东下沙荡西直接与西下沙荡相通,荡形与面积近似宛如姊妹湖依偎,南、北经支河与莺脰湖、蚬子兜相连。入湖河道有照家扇、青龙港和小乙港,出湖河道为南宵港。东下沙荡有工矿企业取水口12个,平望、盛泽各占一半,年取水量140多万吨。



东下沙荡(摄于2008年)

#### (十二) 前村荡

因自然村落名字而名,内含汪家圩,位于平望、黎里两镇交界。

前村荡面积1103.9亩,属平望面积226亩,周长5430米。湖底平均高程0.69米,最低高程0.1米。湖泊正常蓄水位2.88米,库容177万立方米。

前村荡西连凤凰荡,东临风仙庵荡,北通张鸭荡,南通太浦河。入湖河道为横港、急水港,出湖河道为坝里港、东张家甸、西张家甸。

前村荡湖岸以直立式护岸为主。苏嘉杭高速公路自北向南从湖岸东侧穿行而过,318国道则自东向西贯穿湖泊的南端。

前村荡盛产鳊鱼、鲈鱼、河虾等,养殖模式为围网养殖,面积为0.35平方千米,占整个湖面的43.2%。水产品除供给本地居民外,还销往苏州、杭州、上海等城市。



南万荡(摄于2008年)

#### (十三) 南万荡

又称为南达荡、南梅荡,位于平望、盛泽两镇交界。

南万荡面积1348.4亩,属平望面积632.6亩,周长5500米。湖底平均高程0.24米,最低高程-0.152米。湖泊正常蓄水位2.9米,库容197万立方米。

南万荡西与北麻漾相通,北与庄西漾相连,南与野河荡相邻,东接烂溪入太浦河。入湖河道有东塔港、川桥港、朱家港、老川桥港和徐排港,出湖河道有南万港、塘湾港和计扇港。

南万荡沿岸主要分布农田和鱼塘,湖岸以土质护坡和直立式护坡为主。开发利用主要以养殖等第一产业为主。

#### (十四) 杨家荡

位于黎里、平望两镇交界。

杨家荡面积 1643 亩,属平望面积 226 亩,周长 4404 米。湖底平均高程 1.11 米,最低高程-0.32 米。湖泊正常蓄水位 2.9 米,库容 120 万立方米。

杨家荡西接六里库,东连牛头湖,北通太浦河。入湖河道为六里库河,出湖河道为东阳港和西库浜。

杨家荡为水上重要航道,湖州等地客货船从平望雪湖、六里库进入,经杨家荡、牛头湖,折南过陆家荡,继而往东经尤家港等湖港后通往上海。

杨家荡盛产红菱,又称雁来红,以壳薄、肉嫩、汁多、甜脆、清香出名。

杨家荡又盛产梅鲚鱼、银鱼和草鱼,尤以梅鲚鱼为优。梅鲚鱼长约 5 寸,形似江鲚,肉质细嫩,味鲜美,因黄梅时盛产而得名。

表 1-4 2008 年 10 月平望镇湖荡概况表

湖荡名	面积(亩)	底高程(米)	所在乡镇	别名
草荡	3507	0.7	平望	鸾荡、南草荡
张鸭荡	2646	1.1	八坼、平望、黎里	—
杨家荡	2524	0.6	平望、黎里	—
桃花漾	1692	-0.3	平望、横扇	—
前村荡	1103	0.8	平望、黎里	—
盛家荡	652	-0.7	盛泽、平望	长春荡、吴春荡
陆家荡	603	-0.3	横扇、平望	
北琵琶荡	579	0.0	平望	北白荡、北琵琶
黄天荡	555	-0.5	平望	王天漾
西藏龙荡	502	-1.0	平望、黎里	—
清水漾	401	-0.2	平望、盛泽	清水庙漾
金家池	395	-0.3	盛泽、平望	—
水家漾	327	-0.5	平望、盛泽	周家荡
凤凰荡	308	0.2	平望	凤鸭荡、凤阿荡
雪湖	295	-0.1	平望	—
后荡	262	0.3	盛泽、平望	长春荡、马鱼溪
青田漾	250	-0.6	平望	青头漾
申家兜	250	-0.5	平望	沈家漾
新建荡	231	-0.1	平望	—
栲栳荡	231	-0.7	平望	—
乌木荡	221	-0.1	平望	乌门荡

(续表)

湖荡名	面积(亩)	底高程(米)	所在乡镇	别 名
西草荡	188	0.5	平望	—
靴统荡	188	-0.1	平望、黎里	小杨家荡
杨婆荡	184	0.0	平望	—
戚家荡	182	-0.6	平望	—
庄家荡	163	-0.8	平望	庄田荡
健石荡	158	-0.2	平望	检察荡、乾石荡
五方荡	151	-1.1	平望	—
鱼古兜	150	0.2	平望	鱼高斗
藏龙荡	144	-0.6	黎里、平望	长龙荡
小西荡	141	0.2	平望	南琶荡
新字荡	135	-0.9	平望	—
蟹大荡	135	-0.6	平望	—
深思荡	129	-0.7	平望	深水荡
荷花荡	113	0.5	平望	—
唐家湖	100	—	平望	—
金家潭	96	—	平望	—
端字荡	91	—	平望	—
天字荡	82	-0.8	平望	—
黄子潭	73	—	平望	汪紫潭
花宇荡	72	—	平望	—
蒋家荡	70	-0.4	平望	—
小长漾	70	-3.1	平望	—
天王庙港	65	—	平望	—
混水湖	50	0.1	平望	—
阿木荡	50	—	平望	—
野 菱	50	—	平望	—
乌龟潭	50	0.8	平望	—
葫芦泾	50	—	平望	吴石坟荡

注:高程为吴淞基面。

### 第三节 气候气象

平望地区地处中纬度,属北亚热带季风区,气候温和湿润,四季分明,雨水充沛,日照适中,无霜期较长,严寒期短,冰雪不多。

据气象部门记载,1959~1995年,年平均气温15.7℃,年平均日照2086.4小时,年平均降水量1112.2毫米,年平均无霜期226天。由于全球气候变暖,1996~2008年,年平均气温16.7℃,年平均日照2025.3小时,年平均降水量1142.8毫米,年平均无霜期211天。

平望地区春夏两季多东南风,夏秋期间受台风影响,秋季多偏北风,冬季常有冷空气,甚至寒潮袭来。

## 一、气候

气象部门对四季划分标准:4月1日至6月11日,日平均气温10℃~22℃,是春季,72天;6月12日至9月15日,日平均气温等于或高于22℃,是夏季,96天;9月16日至11月17日,日平均气温10℃~22℃,为秋季,63天;11月18日至次年3月31日,日平均气温低于10℃,为冬季,134天。四季中,春、秋季短,夏、冬季长。春季回暖迟,秋季降温快,人们习惯以月份划分四季:春季(3~5月),夏季(6~8月),秋季(9~11月),冬季(12月至次年2月)。

### (一) 春季(3~5月)

春季(3~5月),气温开始回升,天气多变,气候宜人,雨水逐渐增多。春季为冷暖交替时节,一方面北方冷空气势力不减,另一方面南方暖空气活动日趋加强,冷暖气团,一旦交绥形成连阴雨天,正合“清明时节雨纷纷”之说。早春(3月)气温仍较低,清晨常有白霜,北方冷空气势力仍然较强,常有强冷空气乃至寒潮影响。4月份气温回升较快。5月份气温较高。

### (二) 夏季(6~8月)

气候逐渐炎热,一般在6月中旬入梅,7月上旬出梅,历时一个月左右。有些年份梅雨期长(1974年和1980年达40天以上),有些年份梅雨期短,几天甚至“空梅”(1958年)。梅雨期一过,受副热带高压控制,进入盛夏,年极端最高温度大多出现在这一时期。

7~9月是台风影响季节,随着梅雨的结束,台风接踵而来(个别年份5月份就有台风影响,但程度较轻)。

### (三) 秋季(9~11月)

气候逐渐凉爽,雨水逐渐减少,秋旱阴雨相间出现。初秋(9月)有时还有高温出现,即常说的“秋老虎”。中秋(10月)晴好天气居多,可谓秋高气爽。晚秋(11月)冷空气活动日趋频繁,一般中旬出现初霜,并有寒潮出现。

### (四) 冬季(12月至次年2月)

气温逐渐变冷,到最低温度。盛吹偏北风,气候干燥,降水量少。1月上旬至2月上旬为全年最冷时期,年极端最低气温大多出现在这一时期内,开始降雪。

## 二、气象

### (一) 气温

1986~2008年,平望地区年平均气温16.5℃,年际平均气温最大差值2.9℃。最高为18.3℃(2007年),最低为15.4℃(1993年)。极端最低气温为-8.5℃(1991年12月31日),极端最高气温为39.2℃(2007年7月28日)。严寒危害家禽及不耐寒植物,气温低于3℃,越冬作物停止生长。春季寒潮对农作物危害大,秋季降温幅度大,9月中旬气温低于20℃,影响水稻抽穗灌浆。

### (二) 降水

1986~2008年,平望地区年平均降水量1148.2毫米,年降水量800~899毫米的有1年,900~999毫米的有5年,其余均在1000毫米以上,年降水量最多为1702.1毫米(1993年),年降水量最少为816.5毫米(2003年)。连续降水时间最长是1999年的6月7日至7月1日,降水量711.5毫米。每年6~7月是梅雨季节,降水量最多年为1999年。是年6月7日入梅,7月19日出梅,降水量773.6毫米。降水量最少年为2005年,是年6月27日入梅,29日出梅,3天降水量22.2毫米。



夏秋之交,多台风影响,降水量仅次于黄梅季节,日降水量大于 100 毫米的大暴雨日,出现在 1999 年 6 月 29 日,特大暴雨量 133 毫米。

### (三) 日照

1986~2008 年,平望地区平均年日照时数 1921.9 小时。最多年日照时数 2137 小时(2004 年);最少年日照时数 1670.4 小时(1999 年)。每年 7~8 月,受副热带高压脊控制,多晴朗炎热天气,日照充足。2~6 月,日照百分率为最低点。日照对感光性强的作物影响较大,5 月、10 月的日照时数,对麦子、水稻结实影响明显。

### (四) 霜

1986~2008 年,年平均无霜期 220.8 天。无霜期 220 天以上,占 6 成年份。初霜期大多在 11 月 13 日,最早年在 1986 年(10 月 30 日);终霜期在 4 月 2 日左右,最晚年在 1995 年(4 月 12 日)。有霜期最长为 161 天(1995 年),最短为 103 天(1999 年)。突发性的霜期提前或推迟,对植物危害较大。

### (五) 风

全年以春夏之东风、东南风为多。温暖湿润。风向频率为 33%,南风、西风的频率最小,为 2%~3%。秋冬多偏北风,寒冷干燥,各月平均风速 2.7~3.6 米每秒。历年风速等于或高于 17 米每秒的日数为 9.3 天。风灾主要是热带气旋侵袭而成(8~9 级为热带风暴,10~11 级为强热带风暴,12 级以上称台风)。热带气旋侵袭,平均每年 1.5 次,多在 7 月中旬至 9 月出现。

表 1-5 1986~2008 年平望每月平均气温表

单位:℃

年份	1 月	2 月	3 月	4 月	5 月	6 月	7 月	8 月	9 月	10 月	11 月	12 月
1986	3.1	3.7	8.6	14.1	20.4	24.3	27.5	27.4	22.1	16.7	11.5	6.2
1987	4.6	5.9	7.8	13.7	19.4	22.8	26.8	28.3	22.4	19.1	12.7	4.5
1988	4.4	3.7	6.8	14.7	19.3	24.2	29.3	26.3	22.3	17.9	10.6	5.9
1989	4.6	4.8	9	14.4	18.8	23.9	26	26.4	22.8	17.4	11.3	6.3
1990	4	4.8	10.7	14.5	19.9	25.7	29.5	28.2	22.9	17.2	13.3	5.4
1991	3.7	5.7	7.9	13.4	19.6	24.1	27.9	26.5	23.3	17.1	11.2	5.9
1992	3.3	5.8	7.8	14.8	20.1	22.9	27.8	26.7	23.1	16.1	10.3	7.8
1993	2.4	6.4	8.4	14.4	18.7	24.6	26.5	25.7	23.2	17.1	12.4	4.8
1994	4.2	5	8.4	15.5	22.6	24.5	30.1	28.5	23.2	17.6	14.3	8.2
1995	3.8	5.2	10.8	13.8	19.5	23.1	28.1	28.6	24.1	18.2	10.8	5
1996	4.1	4.8	10.1	12.7	19.8	24.6	24.5	27.8	24.4	18.8	11.4	5.4
1997	4	5.1	12.1	13.4	22.3	25	27.9	27.3	22.5	18.6	12	6.6
1998	3.7	7.3	9.4	17.8	20.8	24	29.4	29.2	23.3	19.6	14.7	7.9
1999	5.6	8.3	8.6	15.5	20.9	21.4	25.5	25.8	25.5	17.7	14.3	6.5
2000	3.9	4.1	10.6	16.3	21.6	25	29.2	28.3	24.1	19.1	11.8	8.4
2001	5.2	6.5	11.1	15.6	21.4	24.2	29.9	26.9	24.4	19.6	12.2	6
2002	6.2	8.2	12.8	16.7	19.5	25.6	27.6	27	24.2	19	11.9	6.5
2003	3.2	6.7	9.9	15.6	20.5	25	29.7	29	25.9	18.2	13	5.7

(续表)

年份	1月	2月	3月	4月	5月	6月	7月	8月	9月	10月	11月	12月
2004	4.2	8.7	10.1	16.6	21.4	24.9	29.8	29.1	23.8	18.7	14.2	8.4
2005	2.8	4.2	9.2	18.2	21	26.9	29.3	28.1	26.6	18.7	14.8	4.8
2006	5.4	5.7	11.7	17.2	21.3	26.4	29.9	30.6	23.7	22.1	14.9	7.3
2007	5.1	9.7	12.1	16.1	23.3	25.4	30.4	30	25.1	20	13.2	8.6
2008	3.3	3.5	11.7	16.1	22.2	24.4	30.6	28.5	25.7	20.3	12.4	7

表 1-6 1986 ~ 2008 年平望每月平均降水量表

单位:毫米

年份	1月	2月	3月	4月	5月	6月	7月	8月	9月	10月	11月	12月
1986	11.0	12.1	118.7	116.2	56.3	293.8	183.3	64.3	58.0	48.8	37.9	24.4
1987	44.5	36.1	147.6	130.4	83.4	111.9	314.4	148.3	146.9	80.4	36.3	0.0
1988	19.5	87.0	105.6	40.5	185.4	107.5	190.7	98.9	92.1	23.4	4.5	2.5
1989	91.9	90.6	78	194.8	134.5	108.7	244.8	122.6	121.2	7.4	38.7	38.7
1990	54.9	144.9	87.8	108.8	82.4	75.7	32	213.8	259.4	41.4	73.4	57.9
1991	44.8	101.9	123.2	55.1	110.6	304.8	253.4	77.3	46.8	28.1	24.8	33.8
1992	48.4	11.1	253.3	43.5	77	120.5	28	141	142	22.7	12.4	40.9
1993	76.3	73.7	157.9	57.5	108.8	235.7	302.5	329.1	134.7	94.3	107.9	23.7
1994	47	83.9	34.7	123.6	90.9	238.3	3.2	99.2	26.3	105.2	28.1	50.7
1995	66.8	21.5	108.2	74.3	183.4	150.9	209.1	78	35.4	56.9	31.7	15.3
1996	40	20	143.6	82.4	29.8	288	331.5	112	55.5	75	44	20
1997	44	40	74.3	49.7	79.4	168	222.1	98	70.9	20	102.7	85.3
1998	188.7	56.8	159.8	82	54.6	165.7	191.5	72.4	223.6	54.1	16.2	46
1999	34.7	27.8	60.6	213.6	68	773.6	133.3	181.9	62.3	26.2	40.7	22.3
2000	108.5	65.9	105.2	48.7	149.8	130.4	34.4	121.5	16.8	88.3	113.9	14.4
2001	104.2	62.9	24.7	59.2	40.6	243.2	65.1	232.9	24.1	36.2	26.4	85.2
2002	40	38.8	114.9	118.7	214.8	172.1	132.3	207.4	37.2	70.5	54.6	110
2003	51.7	94.1	95.1	98.9	95.6	97.7	82.4	35.7	70.3	26.8	43.6	24.4
2004	100.9	75.9	37.1	131.4	118.9	151.9	166.9	52.5	71.5	32	48.4	65.1
2005	66.5	133.9	33.5	64.1	132.3	28.7	126.9	193.5	135.5	60.3	21.4	16.3
2006	146.2	73.9	27.5	97.3	80.9	48.6	154.4	25.5	96	8.3	135.6	12.5
2007	51.1	69.1	100.8	97.2	64.4	159.8	106.7	102.7	196.2	165.9	19	43.8
2008	105.8	33.7	26.8	55.8	141.2	374.5	122.6	110.9	170.5	66.7	67.2	24.2
2005	66.5	133.9	33.5	64.1	132.3	28.7	126.9	193.5	135.5	60.3	21.4	16.3
2006	146.2	73.9	27.5	97.3	80.9	48.6	154.4	25.5	96	8.3	135.6	12.5
2007	51.1	69.1	100.8	97.2	64.4	159.8	106.7	102.7	196.2	165.9	19	43.8
2008	105.8	33.7	26.8	55.8	141.2	374.5	122.6	110.9	170.5	66.7	67.2	24.2

表 1-7

1986~2008 年平望每月平均日照时数表

单位:小时

年份	1月	2月	3月	4月	5月	6月	7月	8月	9月	10月	11月	12月
1986	164.7	142.8	141.3	118.4	246.8	146.5	221.9	278.4	174.3	181.7	105.5	163.9
1987	143.3	152.7	106.8	164.5	187.0	177.0	129.3	252.0	205.7	129.2	136.3	215.1
1988	99.0	94.7	127.6	198.4	142.7	126.0	272.3	213.1	129.3	174.2	224.7	158.8
1989	53.8	104.9	174.7	110.7	138.9	184	178.7	214.4	114.3	203.2	158.3	138.1
1990	104.2	59.6	165.4	169.6	172.9	203.6	286.8	230	142.9	143.8	135.8	159.3
1991	99.2	129.7	51.4	130.2	146.5	113.2	175.5	220.1	187.1	200.4	177.1	118
1992	116.2	174.3	56	176.2	209	170	256.4	160.4	143.2	222.5	193.9	126.9
1993	119.7	132.4	140.6	156.6	126.2	176.3	109.6	94.8	179.3	161.9	121.3	176.8
1994	105.9	87.4	127.3	98.4	212.5	161.6	288.3	260.2	199.8	188.6	115.1	63
1995	155.9	125.7	165.1	134	150.1	83.7	205.2	235.6	157.3	154.8	181.4	147.4
1996	130	152	82.5	174.5	175.4	107	236	241	168.5	147.3	92	172
1997	138.2	123.5	111.8	132	213.4	159	170	140.5	187.3	173	119	83
1998	122.2	119.2	103.3	191.6	164.2	129	246.1	243.3	177.8	163.8	176.7	129.7
1999	127.8	109.7	127.5	190.8	157.3	118.5	114.9	97.3	151.2	138.9	120.2	50.4
2000	89.4	103	138.9	183.7	220.9	183.1	267.8	221.2	154.2	85.9	103.7	118.5
2001	111.8	108.1	202.4	169.2	178.5	129.3	269.4	184.5	191.9	205.7	144.7	93.5
2002	178.8	137.1	147.7	112.7	107.1	195.5	190.9	175	198.2	180.4	158.8	89
2003	156.8	103.5	157.1	121.9	147.7	179.6	201.8	211.2	214.2	184.3	153.4	137
2004	125.3	149.8	137.4	193.9	177.2	156.3	291	239.3	153.6	220.9	175.2	118.1
2005	124.5	93.8	190.1	209.1	172.9	218.6	193.7	193	211.1	175.5	126.1	157.8
2006	95.9	102.5	200.1	192.8	189.8	197.6	206.4	293.5	158.2	183.1	110.2	130.5
2007	106.2	159.5	157.7	182.3	228.2	71.6	216.3	260.8	128.5	170	151.9	92.8
2008	64.7	178.9	179.4	131.4	253	95.6	257.4	207.3	167.5	139.3	130.3	161.2

#### 第四节 自然 灾 害

平望建镇以来,人们在收获文明的同时,也品味到各种自然灾害带来的危害,其中,以气象灾害为主,生态灾害次之。自然现象造成的灾害,严重影响着人类的生产和生活,特别是对农作物危害较大。

##### 一、水灾

宋神宗元丰四年(1081)七月,太湖溢,自吴江至平望,民居尽坏,死者万余人。

明永乐三年(1405)六月一日至十日,淫雨大水,田禾尽没,房屋进水,屋中可捕鱼,是年大饥。

天启四年(1624)三月连雨。五月连雨,十八日大雨五昼夜。水大溢,田与河无法辨清,秋收无望。

清康熙四十七年(1708)五月大雨,水高岸三尺余。七月十二日大风潮,饥民白日攘掠。

雍正四年(1726),秋雨。大水积潦,不能割禾,豆麦无种。至次年春尚有未及收获。

乾隆三十四年(1769),五月二十二日雨,至六月八日止,共下雨十六昼夜,水高三尺,民饥。

道光三年(1823),正月淫雨,三月三日至五月二十日连雨,六月七日大雨、雹,七月二日大风。水骤涨一尺,禾田尽淹,浮棺蔽河,米贵民饥。

民国8年(1919),6月下旬起淫雨兼旬,水势暴涨,平望近镇处大部分田淹没水下1.3米以上,运河与莺脰湖连成一片,河堤断续可见。秋收时,平望农民乘船捞割稻穗。

民国20年,入夏后时阴时雨。7月8日至8月10日,初时梅雨连绵,继而倾盆大雨,持续共三十余天,河水暴涨,无处宣泄,以致一片汪洋,秧苗没水,低洼地区房屋浸入水中。8月24~25日又遭两天狂风暴雨袭击,全镇共溃决圩围191只。9月4~6日又连续降雨三天,水位迟迟不退。这次水灾来势猛,时间长,虽经奋力抢救,仍无收效,且灾后补种已失时,全镇损失甚巨。因灾患有痢疾、疟疾者较多。

民国35年,伏汛期间,淫雨连绵。积水高出圩岸,田沉水底,禾苗淹没,较高圩田被风浪鼓击,圩岸坍塌。虽经抢救,因禾苗嫩弱,遭此重创,损失甚巨。9月25日起,台风暴雨,稻禾被折,倒淹水中,收获锐减。

1949年,入夏大雨连绵。7月24日夜至25日台风袭击,急风狂潮,造成数十年来未有的大水灾。平望镇组织一切力量进行抗灾。集中牛车、水车、抽水机,日夜全力抢救,救出了部分稻田,但收成大为减少。

1954年,入夏连日阴雨,水位暴涨。尤其6月16~17日的一次暴雨,最高水位4.35米,全镇农田漫圩成灾。

1957年,6~7月降雨471毫米,水位涨至3.85米,超过危险水位(3.60米),农田一片汪洋。

1977年5月上旬连续阴雨,水位猛涨,平望水位超过警戒水位(3.5米)。平望镇动员群众抢筑联圩坝头,堵塞缺口,抽降内河水位。

1980年,整个汛期有8次雨涝。由于及时抢修圩堤险工,并划段包干分级负责,关闭水闸,经过与洪涝斗争,除一些外滩田、围垦田失收外,均获丰收。

1983年,入梅后连遭暴雨袭击,全镇部分地区受淹。

1991年5月18日,入梅较常年提前一个月。梅期58天,比常年平均多34天。平望站测得梅雨量589.9毫米,是常年190.4毫米的2倍多。

7月5日后,太湖最高水位4.87米,平望最高水位4.16米。8月7日晚17时许,受强龙卷风影响,全县骤降暴雨,全县水位再次抬高,太湖水位三船路站达4.47米。整个高水位一直持续到8月下旬才逐渐回跌,太浦闸到9月下旬才落至警戒水位以下。整个汛期始终处于高水位长时间持续状态中。

1993年为降水较多年份,全年1701毫米,超常年平均数的58%。8月2日下午至上半夜持续大暴雨,8月17~21日,连续3次暴雨,平望地区最高水位达4.36米,超过1954年,10月中旬至11月下旬又连续阴雨,造成稻谷霉烂和秋种烂耕。

1999年6月7日,受第199903号台风减弱后倒槽和冷暖气流持续稳定在太湖流域上空的影响,提前10天入梅,至7月19日出梅,历时43天,比常年平均梅雨期多21天,梅期雨日共34天。梅雨量为773.6毫米,是常年平均梅雨量201.7毫米的3.8倍,为历史最高纪录,平望站测得梅雨量最大为843.2毫米,受潮水顶托及别处来水影响,内河水位因排泄不畅升至4.5米,7月3日,最高水位4.63米,平望镇遭受严重水灾。全年雨日125天,总降水量1645毫米。

## 二、旱灾

明崇祯十三年(1640),大旱,蝗虫成灾。是年大饥,米价昂贵,富户囤粮,饥民白日攘劫。后富户减价平糶,稍安。

崇祯十四年,大旱,飞蝗蔽天。饿殍载道,各处设厂施粥。

清康熙四十六年(1707),大旱。河港俱涸,民饥。

乾隆五十年(1785),大旱。低区有收,高处多被灾,致翌年米贵,各乡发生白日抢夺。

民国23年(1934),黄梅天也不下雨,几及月余。旧历六月正值蒔秧,久旱不雨,河水顿退五六尺,平望最低水位1.67米,河港干涸,田土龟裂。虽经日夜掘河道、岸水抢灌,无奈水源困难。早稻禾苗枯萎,晚稻不能及时抢种,一般均推迟到小暑或大暑才插种结束,有的田因无法灌水而荒白。8月中旬连朝西风,晚稻扬花时间狂风常吹。9月虽稍得秋水,又遭病(稻瘟病)虫(螟虫)袭击,是60年来少有的灾年。

1953年,7月中旬起天气干旱,7月份仅降雨4.3毫米,平望水位降至2.46米,旱象严重。经努力抢救,仍严重减产。

1978年,平望汛期雨量较少,最低水位2.24米,居民用水发生困难,到9月上旬旱象基本解除。

1988年7月4~21日,境内35℃以上高温天气13天,平均降雨0.2毫米,水稻、桑果、蔬菜受旱减产。

1992年7月15日至8月11日,持续28天高温晴热,降雨量稀少致使河网水位下降,7月31日,平望站水位2.53米,通过清理沟渠、投入全部灌溉动力抗旱,使灾情得到缓解。

## 三、雪冻

清乾隆五年(1740)冬,大寒,湖区封冻。

1964年2月18~19日大雪,积雪厚度为16厘米。

1977年全年降雪8次,1月30日积雪20厘米,2月9日积雪17厘米,出现3次寒潮,1月31日最低温度零下10.6℃,为有气象记录以来最低值。

1984年1月19日大雪,积雪深度22厘米。

1998年3月19~22日,受寒潮侵袭,气温骤降,18日平均气温15.4℃,20日降至高0.6℃,20、21日最低气温为-0.1℃,22日降至-1.4℃,20、21日既打雷又下雪。19~30日,雨雪量109.6毫米,致使已开花的油菜64%以上倒伏;小麦幼穗冻死率早茬20.8%,晚茬12.1%。

2008年1月25日至2月3日,出现罕见的持续暴雪天气,1月26~29日,过程降雪量55.1毫米,积雪深度18厘米。2月1~2日,平均降雪量17.6毫米,积雪深度24厘米,10%小麦和61.7%油菜不同程度遭受冻害,越冬的幼果严重受冻。

## 四、风灾

清光绪十年(1884)五月二十三日,大风三昼夜,墙屋倒塌无数,莺湖船相击撞,有碎裂的船只。

1969年8月2日晚8时多,遭龙卷风袭击,风力达7~8级,加上倾盆大雨和霹雳闪电,历时15~40分钟。平望公社受害严重,树木被连根拔起,水泥电杆被吹断,农桥被摧毁,人畜、房屋、作物均遭到危害。

1981年7月31日凌晨2时半,平望地区受龙卷风袭击。

1983年7月6日12时30分,平望遭龙卷风袭击,10多亩稻倒伏。

1987年8月10日傍晚5时起,平望镇区受龙卷风和大暴雨袭击,暴雨持续3小时,广场积水尺余,有53个单位受灾。倒塌房屋44间,损坏58间,倒塌围墙23处531米,吹倒树木1340棵,工厂停工3天,直接经济损失15.385万元。

2003年7月21日傍晚6时起,平望遭受龙卷风袭击。部分村民房屋被毁,大树被连根拔起。

表 1-8 1986 ~ 2008 年平望镇水位站平均、最高、最低水位情况表

单位:米

年份	平均水位	最高水位	最低水位
1986	2.83	3.33	2.39
1987	3.01	3.88	2.46
1988	2.88	3.27	2.57
1989	3.09	3.96	2.56
1990	3.08	3.77	2.62
1991	3.26	4.17	2.82
1992	3.05	3.60	2.68
1993	3.29	4.32	2.79
1994	2.79	3.24	2.41
1995	2.87	4.03	2.42
1996	2.86	3.82	2.32
1997	2.78	3.77	2.38
1998	3.04	3.68	2.59
1999	3.11	4.39	2.45
2000	2.90	3.33	2.51
2001	3.01	4.06	2.55
2002	3.12	3.60	2.67
2003	3.07	3.45	2.66
2004	2.98	3.41	2.60
2005	3.00	3.85	2.63
2006	2.9	3.01	2.26
2007	2.98	3.28	2.52
2008	3.03	3.45	2.59

### 第三章 动物 植物

平望镇濒临太湖,境内湖荡密布,土壤肥沃,气候温和,水源充沛,为植物生长、动物繁育提供适宜环境。由于多种因素,80年代以后,平望镇的自然环境发生变化,自然资源有所演变。

#### 第一节 动 物

1986 ~ 2008 年,平望镇境内的野生及人工养殖的脊椎动物有鱼类、两栖类、爬行类、鸟类、哺乳

类;无脊椎动物有节肢类、软体类、环节类等,共 8 类 140 多种。

### 一、脊椎动物

#### (一) 鱼类

境内传统养殖鱼类主要有鲫鱼、鲤鱼、鳊鱼(鳊)、太湖短吻鱼(银鱼)、白鱼、红鳍鲌(红尾巴料鱼)、鲢鱼、鳙鱼、青鱼、草鱼、鳊鱼、乌鳢(黑鱼)、黄鳝、泥鳅、鲢鱼、黄颡鱼(昂刺鱼)、鳊鱼(桂鱼)、鲈鱼、沙塘鳢(塘鳢鱼)、鳊鱼、白条(餐条)、河鲀(巴鱼)、花石斑鱼、花骨鱼(季骨郎)、梅鲢鱼、针口鱼、观赏金鱼、锦鲤鱼等。

其中,鳊鱼、翘嘴红鲌(白鱼)、黄颡鱼(昂刺鱼)、鲢鱼、鳊鱼(鳊)、黄鳝、泥鳅等原野生鱼类也开始养殖。还引进养殖加州鲈鱼、革胡子鲢鱼,养殖异育银鲫、建鲤等。其余鱼类鳊鱼等也有养殖,但仍以野生为主。

#### (二) 两栖动物

境内野生的有黑斑蛙、金钱蛙、蟾蜍(蛤蟆)、养殖的牛蛙等。

#### (三) 爬行动物

境内野生的有龟、鳖(甲鱼)、赤链蛇、乌梢蛇(青梢蛇)、大黄蛇、短尾蝮蛇(灰链扁)、水蛇、黄颌蛇(家蛇)、壁虎(四脚蛇)等。龟(乌龟)、鳖(甲鱼)也有养殖。

#### (四) 鸟类

境内主要有鸡、鸭、鹅、鸽、鹌鹑、鸬鹚(鱼鹰)。

鳧(野鸭)、雉(野鸡)、燕子、麻雀、黄雀、乌鸦、画眉、白头翁、老鹰、猫头鹰、大杜鹃(布谷鸟)、鸪鹑(八哥)、喜鹊、翠鸟(拖鱼鸟)、鹁鹑、暗绿绣眼鸟(绿豆鸟)、水鸪鹑、鹭鸶等。

#### (五) 哺乳类

境内主要有水牛、黄牛、山羊、绵羊、猪、肉兔、长毛兔、狗、猫等。

黄狼(黄鼠狼)、野兔、野猫、刺猬、老鼠、蝙蝠、狐狸、水獭等。

### 二、无脊椎动物

#### (一) 节肢动物

境内主要有蜜蜂、蝴蝶、蜻蜓、蝉(知了)、蟋蟀、黄蜂、蚱蜢、蝗虫、纺织娘、螳螂、牛虻、蚊子、苍蝇、萤火虫、蟑螂、蚂蚁、金龟子、天牛(杨夹)、蚜虫、稻飞虱、跳虱、红铃虫、稻叶蝉、稻苞虫、稻螟虫、家蚕、豆丹(芋艿虫)、地鳖虫、蝼蛄等。

湖(河)虾、白虾、罗氏沼虾、南美白对虾、中华绒螯蟹(毛蟹)、螯蛄、小龙虾等。

壁线蛛、圆网蛛、蜈蚣(百脚、铜丝百脚夫、潮湿虫)、跳蚤等。

#### (二) 软体动物

境内主要有田螺、螺蛳、蜗牛、蜒蚰、河蚌、河蚬等。

#### (三) 环节动物

境内主要有蚯蚓、水蛭(蚂蟥)等。

## 第二节 植 物

1986~2008年,平望镇境内的植物有种子植物和菌类植物两大类,种子植物有草本、木本植物之分。两大类植物共 220 多种。

### 一、草本植物

境内主要有稻(粳稻、籼稻、糯稻)、麦(大麦、小麦、元麦)、玉米、高粱、甘薯等。

结球白菜(包心白菜)、不结球白菜(小白菜、青菜)、菠菜、结球甘蓝(卷心菜、包菜)、油菜、芥菜、雪里蕻、芥菜、芜菁甘草蓝(大头菜)、苋菜、莴苣、白萝卜、红萝卜、胡萝卜(丁香萝卜)、茄子、番茄(西红柿)、辣椒、甜椒(灯笼辣椒)、马铃薯(洋山芋)、韭菜、大葱、洋葱、姜、金针菜(黄花菜)、花菜、芹菜、蒿菜、大蒜等。

蚕豆、豌豆、大豆(黄豆、毛豆)、绿豆、赤豆、扁豆(羊眼豆)、刀豆、长豆、四季豆、豇豆等。

黄瓜、丝瓜、南瓜、冬瓜、甜瓜、西瓜、菜瓜、苦瓜、蒲瓜(地蒲)、西葫芦等。

芋艿、慈姑、荸荠、茭白、芡实(鸡头米)、莲藕、菱、水葫芦、水花生(小酱板)、水浮莲、绿萍、水草、芦苇等。

油菜籽、向日葵、芝麻、花生、蓖麻、大麻(火麻)、苧麻、黄麻、棉花等。

水仙、吊兰、美人蕉、鸡冠花、蝴蝶花、芍药、牵牛花(喇叭花)、千日红、水仙花、菊花、大丽花(天竺牡丹)、一串红、万年青、文竹、含羞草、玉簪花、芭蕉、红花草、金鱼草等。

延胡索、益母草、紫苏、穿心莲(一见喜)、三七草、半夏(哑子草)、鸭跖草、鱼腥草、葎草(拉拉藤)、牛膝、青葙(野鸡冠花)、马齿苋、繁缕、虎目草、蛇莓、鸡眼草、紫花地丁、牵牛、马鞭草、夏枯草、车前、野菊花、马兰(马兰头)、苍耳、大蓟、蒲公英、半枝莲(并头草)、夏至草、紫金牛、艾叶、大青叶、金丝荷叶、薄荷、金钱草、老鹳草、女贞子、凤尾草、龙牙草(脱力草)、木瓜、北瓜等。

## 二、木本植物

境内木本植物多为人工栽培,主要以种植为主,用材树,经济树,药材树,观赏树等,野生的较少。

松树、杉树、柏树、柳树、杨树、椿树、银杏(白果树)、棕榈、黄桢、樟树、楝树、乌桢树、槐树、榆树、梧桐、泡桐,皂荚树等。

橘子树、橙子树、金橘树、枇杷树、苹果树、桃树、梨树、李树、杏树、梅树、柿树、枣树等。

白兰花、白玉兰、广玉兰、杜仲、海棠、山茶、芙蓉、樱花等。

桑树、冬青、石楠、香橼、枸杞、黄杨、桂花、女贞、石榴、山茶、珊瑚树(法国冬青)、木槿、六月雪、栀子、月季、杜鹃、牡丹、蔷薇、金银花、玫瑰、绣球花、珠兰等。

杜园竹、篾竹、黄筋竹、石竹、天竺竹、湘妃竹、尾竹、刚竹、淡竹、紫竹、方竹、南天竹、兹竹等。

## 三、菌类植物

境内主要有黑木耳、地木耳、白木耳、蘑菇、平菇、凤尾菇、香菇、金针菇、草菇等。

## 四、古树名木

2008年,平望镇有古树名木5棵。其中2棵银杏、1棵黄杨、1棵桂花属1级保护级别,1棵榆树属2级保护级别。

平西村13组的1棵银杏,树龄300年,胸径82.8厘米,树高14.8米。龙南村20组的1棵银杏,树龄350年,胸径110.0厘米,高23.2米;小九华寺1棵黄杨,树龄300年,胸径20.7厘米,高4.8米。1棵桂花,树龄300年,胸径23.8厘米,高6.8米。胜墩村9组的1棵榆树,树龄105年,胸径58.5厘米,高22.5米。



第二卷

人口



清道光《平望志》载：隋唐以来，平望居民鲜少。唐开元间(713~741)建驿，设水马两站。后置驿亭于堤旁，居民稍集。明洪武二年(1369)，为八省通衢冲繁最剧，地方三里，居民千家。清雍正年间物产毕陈，商贾辐辏，居民数千家。民国23年(1934)6月，平望区10462户，40126人。中华人民共和国成立后，由于社会环境安定，自然灾情减轻，人口自然增长幅度增大。50~60年代，平望人口的自然增长率升高后再下降；70年代起，计划生育的严格实行，使平望地区的人口增长得到有效控制。80年代后，平望的经济在改革开放中得到发展，外来人口及农村一些人口流向镇区务工经商，全镇人口在各个方面发生变化。

1986~2008年，全镇有效实施计划生育，人口出生率逐年下降，人口自然增长率由1986年的9.78‰降至2008年的-1.70‰。22年中，由于迁入人口数大于迁出人口数，人口总量还是有所增加。因经商、打工等原因，在平望办理暂住证的流动人口逐年增加。

## 第一章 人口规模

### 第一节 人口总量与密度

1964年，第二次全国人口普查，平望公社总人口38643人，其中镇区7289人，农村31354人。人口密度478.73人每平方千米。

1982年，第三次全国人口普查，平望公社总人口51136人，其中镇区9353人，公社41783人。人口密度616.47人每平方千米。

1990年，第四次全国人口普查，平望镇总人口54417人，其中镇区10556人，农村43861人。人口密度656.02人每平方千米。

2000年，第五次全国人口普查，平望镇总人口57469人，其中镇区18780人，农村38689人。人口密度711.95人每平方千米。

2003年，平望镇总人口为82564人，其中平望53204人，梅堰29372人，人口中市镇23663人，农村58901人。人口密度618.46人每平方千米。

2004年，平望镇总人口82712人，其中镇区27212人，农村55500人。人口密度619.57人每平方千米。

2008年，平望镇总人口82831人，其中镇区28266人，农村54565人。人口密度620.46人每平方千米。

表 2-1 1986~2008年平望镇总人口情况统计表

年份	总户数		人 口			
	合计(户)	其中农业(户)	总人口(人)	男(人)	女(人)	非农业人口(人)
1986	14243	10689	52792	26675	26117	11527

(续表)

年份	总户数		人 口			
	合计(户)	其中农业(户)	总人口(人)	男(人)	女(人)	非农业人口(人)
1987	14696	10956	53433	27006	26427	11615
1988	15244	11213	53878	27186	26692	12033
1989	15372	11275	54478	27496	26982	12476
1990	15667	11218	54417	27462	26955	12638
1991	15694	11244	55253	27817	27436	12716
1992	16143	11397	55356	27864	27492	13576
1993	16512	11369	55509	27921	27588	13734
1994	16619	11426	55448	27855	27593	13954
1995	18418	11311	55422	27820	27602	14146
1996	16428	11246	55295	27718	27577	14396
1997	18001	11177	55079	27582	27497	16708
1998	16984	11203	54858	27475	27383	16974
1999	18126	11028	54557	27274	27283	18864
2000	17979	10756	57469	28802	28667	19457
2001	17932	10721	53826	26811	27015	19421
2002	17920	10637	53312	26523	26789	19515
2003	27379	17838	82564	40961	41603	24006
2004	27359	18147	82712	40978	41734	27212
2005	27325	17796	82676	40950	41726	24845
2006	27306	17254	82865	40983	41882	26293
2007	27227	17692	82925	40979	41946	26746
2008	27121	17564	82831	40917	41914	28266

## 第二节 人 口 变 动

80年代以后,平望镇的人口变化,主要表现为人口年自然增长率的起伏上。1986~2008年,平望镇出生12203人,死亡9835人,净增2368人,其中1986~1990年,全镇人口年自然增长率在7.49‰~9.78‰之间。1991~2008年,全镇人口年自然增长率在5.34‰以下,处于低水平状态。80年代后,在农村与镇区人口比例及外来人口等方面,发生较明显变化。

### 一、农村与镇区人口比例

农村与镇区人口比例在发生变化。1982年全国第三次人口普查,平望镇镇、乡人口共51136人,其中农村41783人,镇区9353人,农村与镇区人口比例为4.47:1。1989年9~11月,下乡插队知识青年配偶农转非政策落实,平望镇有349人自农村迁入镇区。1990年,全国第四次人口普查,全镇总人口54417人,其中农村43861人,镇区10556人,农村与镇区人口比例为4.16:1。90年代

初,由于农转非政策落实,农村人口向镇区移动。1992年3月,有524户,859人自农村迁入镇区。2000年,全国第五次人口普查,全镇总人口57469人,其中农村38689人,镇区18780人,农村与镇区人口比例为2.06:1。2003年,全镇总人口82564人,其中农村58901人,镇区23663人,农村与镇区人口比例为2.49:1。

2008年,全镇总人口82831人,其中农村54565人,镇区28266人,农村与镇区人口比例为1.93:1。

## 二、外来人口

80年代,平望镇出现外来人口,但不多。1991年后,随着平望镇经济发展,外来人口逐渐增多,在全镇总人口比例中逐年增加。1993年,全镇外来人口3103人,占平望镇总人口(55509人)的5.6%。2000年,外来人口4669人,占全镇总人口(57469人)的8.12%。

2008年,外来人口6395人,占总人口数(82831人)的7.72%

## 三、少数民族人口

60年代前,居住平望的人口基本为汉族。1964年起,有少数民族人口因婚嫁、工作流动迁入平望。是年,全国第二次人口普查,平望镇少数民族只有回族1人,其余都是汉族。1982年,全国第三次人口普查,平望镇少数民族只有回族7人,其余都是汉族。1990年,全国第四次人口普查,平望镇有少数民族人口25人,其中回族16人、满族4人、壮族2人、侗族1人、彝族1人、怒族1人。2000年,全国第五次人口普查,平望镇全镇有10个少数民族,人口共45人,其中回族18人、藏族1人、苗族3人、彝族6人、壮族9人、朝鲜族2人、满族2人、土家族1人、傣族1人、景颇族2人。2008年,全镇有15个少数民族,人口86人,其中蒙古族6人,回族19人,苗族2人,彝族5人,壮族11人,布依族18人,朝鲜族1人,满族7人,侗族1人,白族5人,土家族5人,傣族1人,黎族2人,佤族1人,土族2人。

表 2-2 1986~2008 年平望镇人口自然变动情况表

年份	出生人数 (人)	出生率 (‰)	死亡人数 (人)	死亡率 (‰)	自然增长人数 (人)	自然增长率 (‰)
1986	822	19.15	389	9.37	433	9.78
1987	794	14.49	359	6.76	435	8.19
1988	775	14.45	373	6.96	402	7.49
1989	759	14.01	342	6.31	417	7.70
1990	799	14.61	350	6.40	449	8.21
1991	722	13.10	343	6.20	379	6.90
1992	639	11.55	385	6.96	254	4.59
1993	630	11.37	334	6.03	296	5.34
1994	610	11.00	401	7.23	209	3.77
1995	481	8.68	354	6.39	127	2.29
1996	380	6.60	343	6.51	37	0.09
1997	364	6.86	359	6.20	5	0.66
1998	294	5.35	381	6.93	-87	-1.58
1999	317	5.79	363	6.64	-46	-0.85

(续表)

年份	出生人数 (人)	出生率 (‰)	死亡人数 (人)	死亡率 (‰)	自然增长人数 (人)	自然增长率 (‰)
2000	417	7.68	387	7.13	30	0.55
2001	286	5.29	358	6.62	-72	-1.33
2002	264	4.93	356	6.65	-92	-1.72
2003	438	5.30	693	8.38	-255	-3.08
2004	565	6.83	573	6.93	-8	-0.10
2005	437	5.29	608	7.35	-171	-2.07
2006	446	5.38	612	7.38	-166	-2.00
2007	482	5.81	549	6.62	-67	-0.81
2008	482	5.82	623	7.52	-141	-1.70

表 2-3 1986 ~ 2008 年平望镇人口机械变动情况表

单位:人

年份	迁入人口数	迁出人口数	年份	迁入人口数	迁出人口数
1986	751	678	1998	403	537
1987	619	188	1999	415	670
1988	734	691	2000	401	648
1989	837	654	2001	292	734
1990	558	537	2002	398	820
1991	328	346	2003	419	384
1992	1232	1383	2004	364	237
1993	414	557	2005	401	208
1994	510	780	2006	488	465
1995	269	412	2007	496	503
1996	299	461	2008	389	436
1997	401	622			

## 第二章 人口结构

### 第一节 性 别

男女性别比,以女性为 100 计。

1982 年,全国第三次人口普查,平望镇总人口 51136 人,其中男性 25938 人,女性 25198 人。男性比女性多 740 人,男女人口基本持平,男女性别比为 102.9。

1990年,全国第四次人口普查,平望镇总人口54417人,其中男性27462人,女性26955人。男性比女性多507人,男女性别比为101.9。男性中镇区5799人,农村21663人;女性中镇区4757人,农村22198人。镇区男性比女性多1042人,男女性别比121.9;农村男性比女性少535人,男女性别比97.58。

2000年,全国第五次人口普查。平望镇总人口57469人,其中男性28802人,女性28667人。男性比女性多135人,男女性别比为100.47。男性中镇区9141人,农村19661人;女性中镇区9639人,农村19028人。镇区男性比女性少498人,男女性别比94.83。农村中男性比女性多633人,男女性别比为103.32。60~69岁年龄段的男女人口数分别2308人和2299人,基本持平,男女性别比为100.4;70~79岁年龄段的男女人口分别为1347人和1695人,女性人口比男性人口多348人,男女性别比为79.46;80~100岁及100岁以上老人中,男女人口分别为289人和607人,女性人口比男性人口多318人,男女性别比为47.61。

2003年,全镇总人口82564人,其中男性40961人,女性41603人。男性比女性少642人,男女性别比为98.45。

2008年,全镇总人口82831人,其中男性40917人,女性41914人。男性比女性少997人,男女性别比为97.62。

## 第二节 年 龄

1990年,全国第四次人口普查。平望镇总人口54417人,其中0~4岁3234人,占全镇人口总数的5.94%;5~9岁2865人,占人口总数的5.26%;10~14岁3352人,占人口总数的6.16%;15~19岁3985人,占人口总数的7.32%;20~24岁6216人,总人口总数的11.42%;25~29岁5402人,总人口总数的9.93%;30~34岁4938人,占人口总数的9.07%;35~39岁5683人,占人口总数的10.44%;40~44岁4171人,占人口总数的7.66%;45~49岁2912人,占人口总数的5.35%;50~54岁2565人,占人口总数的4.64%;55~59岁2704人,占人口总数的4.89%;60~64岁2274人,占人口总数的4.11%;65~69岁1737人,占人口总数的3.14%;70~74岁1226人,占人口总数的2.22%;75~79岁650人,占人口总数的1.17%;80~84岁370人,占人口总数的0.67%;85~89岁104人,占人口总数的0.19%;90~94岁27人,占人口总数的0.05%;95~99岁2人,占人口总数的0.004%。在60岁以上老人6390人中,80岁及80岁以上老人503人,占60岁以上人口数的7.9%。

2000年,全国第五次人口普查。平望镇总人口57469人,其中0岁406人,占人口总数的0.71%;1~4岁1521人,占人口总数的2.64%;5~9岁3171人,占人口总数的5.52%;10~14岁4120人,占人口总数的7.17%;15~19岁2352人,占人口总数的4.09%;20~24岁3114人,占人口总数的5.41%;25~29岁4362人,占人口总数的7.59%;30~34岁6679人,占人口总数的11.65%;35~39岁5955人,占人口总数的10.36%;40~44岁4625人,占人口总数的8.05%;45~49岁5669人,占人口总数的9.86%;50~54岁4120人,占人口总数的7.16%;55~59岁2830人,占人口总数的4.92%;60~64岁2283人,占人口总数的3.97%;65~69岁2324人,占人口总数的4.04%;70~74岁1868人,占人口总数的3.25%;75~79岁1174人,占人口总数的2.04%;80~84岁625人,占人口总数的1.09%;85~89岁209人,占人口总数的0.36%;90~94岁53人,占人口总数的0.09%;95~99岁8人,占人口总数的0.01%;100岁及以上1人,占人口总数的0.002%。60岁以上8545人,占人口总数的14.87%,其中80岁及80岁以上老人896人,占60岁以上人口数

的 10.48%。

平望镇实行计划生育后,农村、镇区人口得以有效控制。1990 年的普查,全镇 0~9 岁人口 6099 人,占总人口(54417 人)的 11.2%;60 岁以上 6390 人,占总人口的 11.74%。2000 年的普查,全镇 0~9 岁人口 5098 人,占总人口 57469 人的 8.87%;60 岁以上 8545 人,占总人口的 14.87%。

表 2-4 1990 年第四次人口普查平望镇人口各年龄段性别比表

单位:人

年龄	小计	男	女	性别比 女=100
0~4 岁	3234	1635	1599	102.25
5~9 岁	2865	1415	1450	97.59
10~14 岁	3352	1705	1647	103.52
15~19 岁	3985	1984	2001	99.15
20~24 岁	6216	3020	3196	94.49
25~29 岁	5402	2659	2743	96.94
30~34 岁	4938	2518	2420	104.05
35~39 岁	5683	3000	2683	111.82
40~44 岁	4171	2244	1927	116.45
45~49 岁	2912	1604	1308	122.63
50~54 岁	2565	1358	1207	112.51
55~59 岁	2704	1434	1270	112.91
60~64 岁	2274	1125	1149	97.91
65~69 岁	1737	850	887	95.83
70~74 岁	1226	527	699	75.39
75~79 岁	650	233	417	55.88
80~84 岁	370	115	255	45.09
85~89 岁	104	32	72	44.44
90~94 岁	27	4	23	17.39
95~99 岁	2	—	2	—
100 岁及以上	—	—	—	—

表 2-5 2000 年第五次人口普查平望镇人口各年龄段性别比表

单位:人

年龄	小计	男	女	性别比 女=100
0	406	200	206	97.09
0~4 岁	1521	764	757	100.92
5~9 岁	3171	1579	1592	99.18
10~14 岁	4120	2075	2045	101.47
15~19 岁	2352	1224	1128	108.51

(续表)

年龄	小计	男	女	性别比 女=100
20~24岁	3114	1464	1650	88.72
25~29岁	4362	2214	2148	103.07
30~34岁	6679	3318	3361	98.72
35~39岁	5955	2997	2958	101.32
40~44岁	4625	2351	2274	103.39
45~49岁	5669	2956	2713	108.96
50~54岁	4120	2173	1947	111.61
55~59岁	2830	1543	1287	119.89
60~64岁	2283	1191	1092	109.07
65~69岁	2324	1117	1207	92.54
70~74岁	1868	844	1024	86.32
75~79岁	1174	503	671	74.96
80~84岁	625	226	399	56.64
85~89岁	209	54	155	34.84
90~94岁	53	5	48	10.42
95~99岁	8	3	5	60
100岁及以上	1	1	—	—

表 2-6 2004 年平望镇 90 岁以上老人一览表

姓名	性别	出生日期	周岁	住址
朱桂芬	女	1913. 3. 8	91	南大街 33 号
马四娜	女	1914. 5. 10	90	南新三弄 4 号
沈二宝	女	1913. 10. 15	91	北前街 40 号
金小娜	女	1914. 4. 25	90	北前街 41 号
赵俊生	男	1914. 10. 2	90	河东街 10 号
马大宝	女	1914. 10. 16	90	步云堂弄 12 号
陈阿金	男	1914. 9. 2	90	新建四弄 1 号
张韵兰	女	1913. 9. 28	91	北前街 53 号
沈瑞金	男	1908. 9. 16	96	殊胜寺 31 号
钟阿文	男	1914. 10. 25	90	寺浜弄 51 号
姜淑澄	女	1911. 6. 7	93	西塘街 50 号
胡菊芳	女	1912. 12. 8	92	西新弄 7 号
何菊贞	女	1914. 10. 22	90	平东路 75 号
张恂如	男	1914. 9. 3	90	西新街 8 号
张巧宝	女	1912. 2. 21	92	启昌弄 5 号



(续表)

姓 名	性 别	出 生 日 期	周 岁	住 址
周铭子	男	1913. 4. 9	91	荷花池 7 号
朱龙金	男	1914. 4. 28	90	东溪河 7 号
张仁宝	女	1914. 3. 24	90	东溪河 49 号
付香莲	女	1914. 2. 6	90	横港 14 号
蔡秀珍	女	1907. 12. 4	97	南河新街 14 号
顾顺珠	女	1914. 7. 9	90	南新弄 11 号
陈新宝	女	1913. 8. 18	91	冰厂弄 8 号
方阿花	女	1913. 2. 7	91	梅堰梅新街 5 号
王阿传	男	1912. 9. 25	92	梅堰梅新街 8 号
何珠官	男	1912. 10. 11	92	梅堰石皮弄 1 号
沈掌金	男	1908. 10. 27	96	湾里 7 号
梁大泉	男	1914. 5. 20	90	群星村 1 组
周阿五	男	1913. 1. 1	91	金联村 5 组
顾三宝	女	1910. 6. 19	94	金联村 11 组
莫长福	男	1910. 9. 9	94	金联村 12 组
王阿和	男	1909. 4. 26	95	联丰村 19 组
吴阿四	女	1913. 8. 16	91	胜墩村 3 组
施桂宝	女	1910. 8. 24	94	中鲈村 27 组
姚桂金	男	1913. 9. 1	92	中鲈村 7 组
范金林	男	1913. 10. 30	91	平西村 29 组
范进才	男	1910. 5. 25	94	平西村 29 组
徐阿彩	女	1913. 2. 12	91	平西村 3 组
范阿金	男	1914. 5. 16	90	平西村 19 组
顾宝金	男	1913. 11. 6	91	渔业村 4 组
张阿娜	女	1913. 4. 22	91	上横村 9 组
吴二宝	女	1913. 8. 14	91	上横村 11 组
徐阿大	女	1914. 2. 12	90	上横村 35 组
张云丰	男	1914. 9. 20	90	上横村 18 组
周福英	女	1914. 2. 11	90	上横村 18 组
王大宝	女	1914. 2. 6	90	上横村 24 组
钟阿三	女	1905. 9. 21	99	南杨村 4 组
朱阿三	女	1911. 10. 13	93	南杨村 12 组
吴顺金	男	1914. 11. 08	90	顾扇村 14 组
徐桂金	男	1914. 10. 7	90	顾扇村 20 组

(续表)

姓 名	性 别	出生日期	周 岁	住 址
李爱宝	女	1909. 8. 23	95	莺湖村 8 组
沈阿文	男	1912. 5. 24	92	莺湖村 8 组
张宝金	男	1914. 7. 8	90	万心村 7 组
边雪妹	女	1908. 12. 28	96	端市村 22 组
凌来法	男	1909. 3. 14	95	端市村 22 组
吴本金	男	1914. 10. 15	90	端市村 25 组
金掌生	男	1914. 1. 1	90	庙头村 2 组
汤巧宝	女	1914. 11. 3	90	庙头村 29 组
张志长	男	1914. 9. 17	90	庙头村 4 组
苏连娜	女	1914. 4. 21	90	庙头村 9 组
李阿文	男	1907. 10. 14	97	庙头村 13 组
杨乖宝	女	1912. 8. 20	92	庙头村 10 组
沈星宝	女	1907. 10. 19	97	庙头村 11 组
沈桂金	男	1911. 1. 24	93	三官桥村 22 组
周阿宝	女	1914. 6. 10	90	三官桥村 23 组
李小二	男	1914. 9. 20	90	三官桥村 16 组
陈银宝	女	1911. 11. 13	93	三官桥村 12 组
宋阿文	男	1910. 11. 16	94	联合村 2 组
骆章校	男	1909. 7. 8	95	联合村 8 组
沈阿四	女	1913. 7. 21	91	双浜村 19 组
陈四官	男	1912. 1. 3	92	庙头村 1 组
钱爱宝	女	1909. 11. 2	95	龙南村 21 组
徐阿三	女	1913. 3. 10	91	龙南村 2 组
吴千金	女	1912. 6. 15	92	龙南村 25 组
吴乖娜	女	1914. 3. 18	90	龙南村 26 组
张凤宝	女	1908. 6. 10	96	龙南村 26 组
陈四娜	女	1911. 10. 10	93	龙南村 27 组
张大宝	女	1911. 3. 26	93	龙南村 27 组
樊仁金	男	1914. 12. 15	90	龙南村 29 组
周四娜	女	1908. 9. 24	96	龙南村 8 组
陈顺娜	女	1914. 10. 24	90	龙南村 9 组
朱印宝	女	1914. 8. 25	90	新南村 5 组
顾大宝	女	1911. 12. 7	93	新南村 8 组
查金生	男	1914. 5. 21	90	新南村 17 组

(续表)

姓 名	性 别	出 生 日 期	周 岁	住 址
骆爱苏	女	1914. 1. 13	90	平安村 41 组
朱凤生	男	1914. 9. 5	90	平安村 7 组
徐二娜	女	1914. 11. 25	90	平安村 5 组
钱阿桂	男	1914. 11. 12	90	平安村 10 组
王小娜	女	1913. 4. 13	91	平安村 11 组
钮小娜	女	1909. 9. 13	95	平安村 9 组
沈小娜	女	1909. 2. 26	95	平安村 9 组
沈阿娜	女	1913. 9. 7	91	平安村 23 组
徐仁宝	女	1911. 9. 25	93	秋泽村 8 组
袁杏宝	女	1914. 6. 27	90	秋泽村 8 组
卢阿英	女	1914. 5. 4	90	秋泽村 16 组
胡阿伍	男	1914. 6. 3	90	秋泽村 20 组
钱阿金	男	1909. 3. 21	95	秋泽村 21 组

### 第三节 文 化

1990年,全国第四次人口普查。平望6岁以上人口50700人,其中不识字或识字很少的14880人,占6岁及6岁以上人口数的28.68%;小学文化程度17534人,占6岁及6岁以上人口数的33.79%;初中14163人,占6岁及6岁以上人口数的27.29%;高中3166人,占6岁及6岁以上人口数的6.1%;中专505人,占6岁及6岁以上人口数的0.97%;大专322人,占6岁及6岁以上人口数的0.62%;本科130人,占6岁及6岁以上人口数的0.25%。15岁以上人口数45854人,其中中文盲半文盲14880人,占15岁以上人口数的32.45%。

2000年,全国第五次人口普查。平望镇6岁及6岁以上人口55032人。其中未上过学5056人,占6岁及6岁以上人口数的9.19%;扫盲班1656人,占6岁及6岁以上人口数的3.0%;小学文化程度22931人,占6岁及6岁以上人口数的41.67%;初中19366人,占6岁及6岁以上人口数的35.19%;高中4142人,占6岁及6岁以上人口数的7.53%;中专929人,占6岁及6岁以上人口数的1.69%;大专695人,占6岁及6岁以上人口数的1.26%;本科252人,占6岁及6岁以上人口数的0.46%;研究生5人,占6岁及6岁以上人口数的0.01%。15岁及15岁以上人口数48251人,其中中文盲半文盲人口4953人,占15岁及15岁以上人口的10.27%。

1990~2000年,在平望镇6岁及6岁以上人口中,小学及小学以下文化程度人数在总人口中的比例减少,1990年为28.68%,2000年为12.19%;15岁以上人口中,文盲半文盲人数所占比例减少,1990年为32.45%,2000年为10.27%;其他各学历段人数所占比例均有上升,其中初中比例上升7.85%、高中上升1.43%、中专上升0.72%、大专上升0.64%、本科上升0.21%、研究生上升0.01%。

## 第四节 家 庭

1986年,平望镇总户数14243户,其中镇区3589户,农村10654户。

1990年,在全国第四次人口普查中,全镇总户数为15047户,共54417人,其中家庭户14955户,集体户92户,户平均人口3.59人。家庭户中,一人户,1176户,占总户数的7.82%;两人户1693户,占总户数的11.27%;三人户4914户,占总户数的32.65%;四人户3574户,占总户数的23.75%;五人户2231户,占总户数的15.85%;六人户913户,占总户数的6.07%;七人户297户,占总户数的1.97%;八人户106户,占总户数的0.8%;九人户38户,占总户数的0.3%;十人及十人以上户13户,占总户数的0.2%,集体户92户,占总户数的0.61%。三人、四人户为最多,两者合计,占总户数的56.1%。全镇家庭户按世代统计,1990年,家庭户中,一代户有2337户,占总户数的15.53%;两代户8099户,占总户数的53.82%;三代户4207户,占总户数的27.96%;四代户312户,占总户数的2.08%。一代户和两代户共10436户,占总户数的69.36%。由此可见,1990年全镇家庭户,以小家庭为主。1990年,全国第四次人口普查,平望镇15岁及15岁以上人口(婚龄人口)45854人,其中未婚8680人,占婚龄人口的18.93%;有配偶33524人,占婚龄人口的73.11%;丧偶3274人,占婚龄人口的7.14%;离婚376人,占婚龄人口的0.82%。

1996年,全镇16428户总人口55295人,户均3.37人。其中镇区有5182户,14396人,户均2.78人;农村11246户,40899人,户均3.64人。

2000年,在全国第五次人口普查中,平望镇总人口57469人,总户数17566户,其中家庭户17258户,集体户308户。家庭户平均人口为3.23人。家庭户中,一人户1501户,占总户数的8.5%;两人户3680户,占总户数的20.9%;三人户6113户,占总户数的34.8%;四人户2477户,占总户数的14.1%;五人户2533户,占总户数的14.4%;六人户756户,占总户数的4.3%;七人户138户,占总户数的0.78%;八人户41户,占总户数的0.23%;九人户13户,占总户数的0.07%;十人及十人以上户6户,占总户数的0.03%,集体户308户,占总户数的1.75%。家庭中,一代户4756户,占总户数的27.13%;两代户7265户,占总户数的41.35%;三代户4748户,占总户数的27.03%;四代户479户,占总户数的2.73%;五代及五代以上户1户,占总户数的0.006%。按家庭户规模统计,一代户、两代户共12021户,占总户数的68.43%。平望镇家庭户规模在逐步缩小。

## 第五节 职 业

1986年,平望镇有农业人口41265人,占总人口(52792人)的78.16%,非农业人口11527人,占总人口的21.84%。农村人口中有劳动力者28011人,其中从事农业9946人,工业8733人,建筑业1702人,运输业660人,商饮服务业171人,文教卫生213人,乡村管理42人,其他6544人。

1990年,全国第四次人口普查。平望镇总人口55305人,其中农业人口42591人,占总人口数的77.01%。农村劳动力26979人中,从事农林牧副渔劳动者10010人,占在业人口的36.79%;工业5210人,占在业人口的19.37%;建筑业2849人,占在业人口的10.59%;交通运输业754人,占在业人口的2.71%;商业工作人员201人,占在业人口的1.02%;文教卫生广电业169人,占在业人口的0.57%;乡村经济管理120人,占在业人口的0.44%;其他劳动者7666人,占在业人口的28.41%。

2003年,平望镇有农业人口58558人,占总人口(82564人)的70.92%,非农业人口24006人,占总人口的29.08%。农村人口中有劳动力者35118人,其中从事农业10574人,占在业人口的30.1%;工业13546人,占在业人口的38.57%;建筑业3055人,占在业人口的8.7%;运输业1210人,占在业人口的3.45%;商饮服务业961人,占在业人口的2.74%;文教卫生279人,占在业人口的0.79%;乡村经济管理213人,占在业人口的0.61%;其他5280人,占在业人口的15.04%。

2008年,全镇有农业人口54565人,占总人口(82831人)的65.87%,非农业人口28266人,占总人口数的34.13%。农村人口中有劳动力者34326人,其中从事农业4717人,工业20173人,建筑业2573人,运输业1287人,商饮服务业1435人,文教卫生141人,乡村管理212人,其他3788人。

表 2-7 1986 ~ 2008 年平望镇农村从业人员情况表

单位:人

年份	农牧副渔	工业	建筑	交通邮电	商业饮食	文教卫生	乡村管理	其他
1986	9946	8733	1702	660	171	213	42	6544
1987	10047	8164	1713	769	212	214	56	6121
1988	9448	8881	1744	765	203	194	30	5789
1989	9109	8554	3427	815	337	184	27	4349
1990	10010	5210	2849	754	201	169	120	7666
1991	9723	5239	2599	701	213	179	125	8292
1992	9298	10168	2246	675	307	168	131	3781
1993	8590	10529	2110	917	208	152	173	3512
1994	5916	11306	2882	1553	263	137	174	3522
1995	6240	10878	2739	1488	309	122	210	3511
1996	6304	10966	2647	905	394	114	205	5757
1997	5688	9065	2510	1230	1159	86	262	3864
1998	5543	9060	2333	1327	1130	87	254	5096
1999	7723	7143	1759	1045	844	102	220	4296
2000	6523	6481	1754	716	788	68	223	3968
2001	5707	6678	1974	750	1056	89	169	3961
2002	5498	6312	2028	961	727	111	161	5063
2003	10574	13546	3055	1210	961	279	213	5280
2004	9660	15046	2719	1313	1711	196	324	4134
2005	8957	16023	2215	1153	1681	193	256	4401
2006	4888	20249	2555	893	1490	208	219	6420
2007	4718	20405	2715	1287	1324	157	257	5599
2008	4717	20173	2573	957	1435	141	212	3788

## 第六节 姓 氏

2008 年末,平望镇域人口人,共有姓氏 301 个。沈姓人数最多,其次是张姓,第三是徐姓。1000 人以上的大姓有 17 个,300 人以上的大姓有 45 个。300 人以下的姓氏:

柳、汤、高、秦、夏、卫、严、褚、龚、谢、罗、郑、计、蒋、邱、戴、汪、卢、陶、樊、方、万、钟、卜、林、曹、盛、任、庞、叶、查、仲、蔡、劳、孟、梁、江、董、付、殷、邵、章、洪、郁、戚、汝、於、房、薛、于、葛、彭、费、韦、程、申、梅、闵、饶、储、余、孔、骆、包、毛、傅、颜、田、诸、相、阮、姜、鲍、郝、邹、曾、池、富、管、仇、平、童、谭、华、魏、时、鲁、莫、万、符、连、寿、单、杜、繆、成、匡、居、虞、边、祁、雷、郎、贾、商、苗、舒、项、武、奚、卞、花、谈、候、席、詹、干、滕、宗、芦、邓、冷、尹、贝、邢、茅、屈、楼、山、浦、祝、宣、欧、崔、裘、龙、沙、乐、齐、娄、左、耿、焦、霍、祖、翟、黎、康、廖、伍、辛、熊、封、靳、谷、束、向、贺、常、兰、覃、尚、晏、喻、巫、解、段、毕、丰、班、季、闻、权、濮、都、欧阳、丘、抗、瞿、甘、牟、岳、赖、代、易、父、白、聂、温、贡、腾、阚、妍、栗、佟、敖、郇、司、占、冉、全、宁、强、纪、闫、国、鲜、况、皇甫、诸葛、阴、云、税、糜、竺、菇、伏、凡、戈、但、印、旷、雍、漆、巴、淡、粟、门、胥、赫、楚、寇、齐、练、牛、余、蒲、晋、穆、游、巩、窦、景、蓝、官、辜、荣、岑、卓、刁、鄢、姬、車、荆、桑、帅

农村姓氏个数较少,一个自然村几个或十几个姓氏。有以姓氏命名的村庄,如杨家港、徐家浜、龚家湾、沈家港、金家港、王家浜、钮家港、金家潭、陆家井、唐家港、马家浜、施家滩等。

调查中,只有欧阳、皇甫、诸葛 3 个复姓。

表 2-8 2008 年平望市镇、农村 300 人以上姓氏表

序号	姓氏	人数	占人口比例(%)	序号	姓氏	人数	占人口比例(%)
1	沈	6272	7.50	18	胡	1008	1.22
2	张	6205	7.49	19	钮	975	1.19
3	徐	5856	7.06	20	姚	956	1.14
4	赵	5856	7.06	21	唐	948	1.14
5	吴	5655	6.79	21	何	932	1.11
6	周	4913	5.92	22	史	862	1.03
7	王	4614	5.58	23	宋	750	0.93
8	陈	4403	5.25	25	施	727	0.87
9	李	2967	3.66	26	俞	639	0.76
10	朱	2620	3.14	27	孙	614	0.76
11	顾	1999	2.40	28	倪	610	0.72
12	钱	1953	2.37	29	吕	598	0.72
13	杨	1891	2.31	30	马	543	0.64
14	金	1506	1.84	31	凌	512	0.64
15	范	1460	1.71	32	冯	529	0.64
16	黄	1216	1.45	33	石	504	0.62
17	陆	1094	1.32	34	许	483	0.61

(续表)

序号	姓氏	人数	占人口比例(%)	序号	姓氏	人数	占人口比例(%)
35	刘	473	0.58	41	庄	413	0.52
36	潘	457	0.56	42	屠	328	0.40
37	苏	454	0.54	43	翁	324	0.39
38	袁	449	0.54	44	郭	320	0.39
39	尤	421	0.53	45	丁	319	0.38
40	韩	419	0.52				

## 第七节 华人华侨及港台同胞

1985年,平望镇在国外的华侨有11户47人,港澳同胞13户31人;去台湾人员10户22人;华侨和港、澳、台胞中有博士、教授等职称的高级知识分子9人,工商人士2人。

1989年后,平望镇每年召开2~3次“三胞”(侨胞与港、台同胞)眷属座谈会,通报经济发展及社会各方面情况。通过“三胞”眷属,邀请侨胞与港、台同胞到家乡探亲考察。通过“三胞”眷属的联络,平望镇加快“三胞”工作进展。不少台属积极为发展平望经济牵线搭桥。

2008年,平望镇有华人华侨与港、台同胞46人,其中侨居美国17人(男10人,女7人)、德国1人(男1人)、瑞典4人(男2人,女2人)、加拿大2人(男2人)、澳大利亚3人(男3人)、新加坡4人(男3人,女1人);居住中国香港8人(男4人,女4人)、中国台湾7人(男6人,女1人)。

# 第三章 人口控制

## 第一节 机构与队伍

1975年11月,平望公社配备计划生育工作专职人员1人。1979年开始,计划生育工作落实到乡、镇基层,列入镇政府工作的议事日程。根据上级要求,成立计划生育领导小组,由分管计划生育工作的副镇长担任领导小组组长,由镇妇联主任具体兼管此项工作。1980年10月,平望镇、公社计划生育办公室成立。

1985年,平望社、镇合并后,成立平望镇计划生育领导小组,由分管计划生育工作的副镇长担任领导小组组长,由镇妇联主任具体兼管此项工作。

1986年11月起,镇计生工作组增配1名计划生育工作统计员,配合计划生育专职干部开展工作。1992年12月,吴江市编制委员会批准建立平望镇计划生育服务所,隶属镇计划生育部门管理,配备自用人员2~3人。1993年5月,镇计生服务



计生服务所B超室(摄于2008年)

所成立,设有 18 平方米业务用房,1 台 B 超机,1 张 B 超床,1 名服务人员。1994 年 2 月,平望镇设立镇计划生育办公室。主要职责为开展计生咨询、宣传及其他活动,同抓齐管遏制超生、控制多胎,使出生率逐年下降。

2000 年,平望镇计生服务所基本达到省甲级服务所标准。2004 年,平望镇建立计生中心服务站,添置电子阴道镜、乳腺诊断仪、血液循环理疗仪、自动售套(避孕套)机等设备。2008 年,平望镇计划生育管理人员 12 人。

## 第二节 人口教育

1989 年,平望镇计划生育领导小组和计划生育服务站做好宣传教育。全镇制作卡片图片、科普资料等计划生育宣传品 3367 份。

1990 年,江苏省颁布《江苏省计划生育条例》。1991 年 10 月,又颁布《江苏省计划生育条例实施细则》。全镇共出墙报、板报 8 期,广播宣传 22 次,印发宣传材料 3905 份。2001 年,中央做出《中共中央关于加强人口与计划生育工作稳定低生育水平的决定》。2002 年,全国人大常委会颁布《人口与计划生育法》。对中央、省、市有关计划生育的法规、政策,平望镇组织党政干部和计划生育干部学习、领会,结合平望实际情况贯彻实施,并通过人口学校、广播电视、宣传标语等将法规政策,优生优育、避孕节育等知识普及到群众中去。是年,共举办主题宣传活动 4 场次,发放宣传资料和宣传品 2.37 万份。

2003 年,“吴江市计划生育委员会”网站开通,设置政策法规、图片新闻、办事指南等栏目。镇文广站滚动播出《人口与计划生育法》系列专题讲座 60 多场次。

2008 年,平望镇还加强对流动人口的计划生育管理,保障流动人口的合法权益,坚持对外来人员与常住人口计划生育同宣传、同管理、同服务的措施。

## 第三节 计划生育管理

从 1979 年开始,计划生育工作落实到乡、镇基层,列入镇政府工作的议事日程。下半年根据省革委会〔1979〕106 号文件精神,动员全镇 277 个一孩家庭领取独生子女光荣证,领证家庭占一孩家庭的 89.35%。当时的生育原则是实行“晚、少、稀”。晚指晚婚,规定男 25 周岁、女 23 周岁,方可登记结婚;少,即每对夫妇生育的子女数最好 1 个,不得超过 2 个,杜绝 3 个;稀,即第一个孩子满四周岁以上始得安排生育计划。1980 年 9 月 25 日,中共中央发出《关于控制我国人口增长问题致全体共产党员、共青团员的公开信》后,计划生育的步伐加快。1980 年 10 月,平望镇配备计划生育专职干部,全镇计划生育工作进入大力提倡“一对夫妇生育一个孩子”的阶段,大力提倡晚婚晚育,少生优生,把工作重点放到一对夫妇只生一个孩子上来,巩固提高一胎率。全镇贯彻落实一系列计划生育的奖励和处罚政策。如:免费供应避孕工具,免费施行节育手术;对施行节育手术者,在休假工资方面给予优待;对领取“独生子女证”的家庭,每年发给儿童保健费 40 元,直至孩子 14 周岁止,并免费入托儿所,职工加发退休金等;结婚双方均为晚婚者,在原规定婚假的基础上增加婚假 10 天;晚育者在产假期间领取“独生子女证”的,在原规定产假的基础上增加产假 15 天,增加的假期工资照发,不影响月度和年度的全勤评奖。对违反计划生育的夫妇,给予批评教育或一定的处分。由于计划周到,措施得力,到 1983 年底,平望的出生率降至



12.73‰,晚婚率升至100%,第一次出现无计划外生育和一孩夫妇百分之百领取独生子女证的可喜局面。这年,平望镇人民政府被评为县计划生育的先进集体。1984、1985年,平望镇人口出生率继续降至8.6‰、8.02‰,计划生育率和独生子女领证率继续保持百分之百的优良成绩。1984年4月,中共中央发出7号文件,生育政策有所放宽。随之计划外怀孕现象也有明显回升。平望镇党委、政府通过各级妇女干部,注重国策宣传不断线,注重建账、统计等业务管理,使计划生育工作平稳进展。1985年,平望镇人民政府被评为全国、苏州市、吴江县的计划生育先进集体。

1986年起,为实现要把人口出生纳入计划轨道这一目标,平望镇先后采取落实避孕措施、计划外怀孕后进行补救及提倡晚婚晚育、独生子女,在结婚登记时签订《计划生育合同》、核发“准生证”等办法。1987年,县政府制订下发《吴江县计划生育目标管理的意见》,实行计划生育目标管理。1989年起,明确将计划生育有关指标(人口出生率、计划内生育率、避孕节育措施落实率、晚婚率等)纳入乡镇干部岗位责任制。1994年起,将独生子女父母养老保险参加人数等纳入考核内容。1995年,全镇应采取节育措施的14205人有13347人采取各种节育措施。1993年5月,平望镇建立计划生育服务所,为镇计生办下属的服务机构,负责计生服务工作。置乳房仪、妇科手术等器械设备,镇计生服务所为全镇育龄妇女生育、节育、优生、优育提供良好全程服务。1998年起,避孕药发放实行双轨制,除免费发放外,允许药店经营国家免费供应计划以外的避孕药、具。

“九五”期间,镇计生服务所经批准先后开展上(取)节育环手术服务。同时,镇计生服务所技术人员和村妇女主任,每月对皮埋、结扎、上环1年以内的对象,每季对上环、皮埋到期需更换措施和绝经半年以上应终止措施的对象,每年对45周岁妇女及婚后2年未孕妇女进行随访,开展避孕节育全程服务和生殖保健服务。

2002年,将计划生育优质服务纳入考核。对已婚育龄妇女开展宫颈炎、阴道炎、乳腺病等的普查普治工作。全镇实施生殖道感染综合防治工程,结合避孕节育知情选择,进行随访服务和乳腺病普查。是年,共有15055名育龄妇女参检。

2004年,平望镇被吴江市人口计划生育委员会确定为农村部分计划生育家庭奖励制度试点镇。奖励对象为平望镇农村中已领取“独生子女父母光荣证”、年满60周岁农民,年满50周岁只生育一个孩子、且孩子死亡后未生育和收养子女的农民;年满60周岁未生育未收养子女的农民夫妇,参照执行。奖励金为每人每月不少于50元。全镇共确认符合奖励条件的对象216人,占全镇总人口(82712人)的2.6‰。镇计划生育中心服务站将流动人口计划生育管理纳入考核。由于采取上述措施,各时期的人口计划目标均得到很好落实。至2005年共查10275人,查病率90%,共查出宫颈炎2498例、滴虫性阴道炎204例、霉菌性阴道炎218例、细菌性阴道炎79例。



镇计生服务中心为育龄妇女体检  
(摄于2008年)

2006年起,镇计划生育中心服务站开展计划生育技术、生殖保健、科普宣教、管理办证“四位一体”服务,将市计划生育指导站的大部分功能延伸到基层;镇服务站安装自动售套(避孕套)机,方便群众就近取得避孕工具。

至2008年,全镇育龄妇女共有21129人次参加查治生殖道感染疾病活动。全镇计划内生育率一直稳定在99%以上。

2008年,逐步建立避孕药、具的质量监测和不良反应监测体系。全镇应采取节育措施的17619人中有15536人采取各种节育措施,其中男性结扎1人、女性结扎820人、上环11390人、药具3325人,节育率88.18%。

表 2-9 1986 ~ 2008 年平望镇计划生育落实措施情况表

年份	应采取节育措施(人)	采取各种措施数(人)				节育率(%)
		男扎	女扎	上环	药具	
1986	10980	162	3654	3454	1732	81.99
1987	11472	144	3613	4121	1595	82.57
1988	12080	134	3507	5176	1438	84.89
1989	12497	119	3417	6050	1287	87.00
1990	12949	110	3315	6775	1253	88.45
1991	13420	94	3230	7455	1147	88.87
1992	13780	92	3104	7972	1227	89.95
1993	13950	83	2941	8421	1216	90.76
1994	13932	65	2760	8636	1173	90.74
1995	14205	54	2677	9277	1339	93.96
1996	14131	48	2445	9392	1390	93.94
1997	14028	39	2226	9612	1292	93.88
1998	13964	34	1979	9724	1290	93.29
1999	13893	21	1730	9681	1374	92.18
2000	13731	18	1486	9732	1465	92.50
2001	13513	17	1248	9625	1546	92.03
2002	13238	13	994	9517	1579	91.43
2003	20199	10	1458	14488	2452	91.13
2004	19630	7	1176	14083	2515	90.58
2005	18980	4	1000	13447	2772	90.74
2006	18548	2	918	12760	2895	89.36
2007	17800	1	823	11895	3125	89.01
2008	17619	1	820	11390	3325	88.18

表 2-10 1986 ~ 2008 年平望镇计划生育情况统计表

年份	出生率(‰)	计划内(人)			计划生育率(%)
		一胎	二胎	合计	
1986	15.65	773	45	818	99.51
1987	14.95	733	60	793	99.87
1988	14.44	735	35	770	99.35
1989	14.01	722	37	759	100
1990	14.64	746	61	807	99.88
1991	13.04	665	57	722	100
1992	11.88	621	40	661	100

(续表)

年份	出生率(‰)	计划内(人)			计划生育率(%)
		一胎	二胎	合计	
1993	11.15	576	41	617	99.84
1994	10.91	579	26	605	100
1995	8.89	456	37	493	100
1996	6.72	338	34	372	100
1997	6.40	319	34	353	100
1998	5.62	280	30	310	100
1999	6.54	334	23	357	99.72
2000	6.89	338	36	374	99.73
2001	5.20	252	30	282	99.65
2002	5.19	255	25	280	100
2003	5.30	386	37	423	99.63
2004	6.83	450	52	502	99.60
2005	5.29	345	59	404	99.51
2006	4.45	310	60	370	99.20
2007	5.40	349	97	446	99.55
2008	5.12	317	104	421	99.29

表 2-11 1986 ~ 2008 年平望镇独生子女证领证情况表

年份	育龄妇女数(人)	一孩夫妇对数(对)	领证人数(人)
1986	14999	4939	4856
1987	15290	5659	5511
1988	15963	6386	6126
1989	16333	7052	6568
1990	16341	7701	7119
1991	16295	8353	7454
1992	16580	8861	7798
1993	16405	9362	7842
1994	16151	9673	7934
1995	16156	11063	7848
1996	16207	10244	7031
1997	16121	10689	6878
1998	15910	10887	6758
1999	15559	11082	6728
2000	15614	11339	6347

(续表)

年份	育龄妇女数(人)	一孩夫妇对数(对)	领证人数(人)
2001	15493	11434	5771
2002	15055	11496	5228
2003	23152	17574	7648
2004	22850	17395	6797
2005	22565	16964	6201
2006	22577	16484	5464
2007	22075	15822	4705
2008	22242	15534	3992

# 第三卷

市镇 农村



# 第一章 市 镇

## 第一节 镇 区

### 一、区域概况

吴元年(1367),平望建镇。民国18年(1929),平望为吴江县第八区。民国37年7月起,镇区划为3个保。第一保是西塘街、扇子街全部,第二保是南、北河西街全部,第三保是南、北大街全部。中华人民共和国成立后,平望镇一直是区、乡(公社)、镇政府所在地。1954年,平望镇区分布在运河、市河两岸以及莺脰湖北岸,面积约0.60平方千米。镇中心是由运河和市河围成的一窄长条,南北约1千米,宽100多米,仅有两条南北向平行的街道。1985年,镇区面积1.07平方千米,东自水产养殖场,西至新开河,北自太浦河,南至莺脰湖北岸。工厂集中在穿镇而过的十苏王公路和江南运河两侧,商业区在新辟的通运路、旧镇区南北大街和西塘街,文教卫生事业机关主要在通运路和殊胜寺附近。全镇有居民3471户,人口11011人,其中非农业人口10833人,包括暂住人口镇区总人口约1.20万人。2003年12月,梅堰镇和平望镇合并成新的平望镇。

2008年,全镇辖河西、南大、西塘、新建、南新、新城、梅堰7个社区居委会。镇区区域总面积7.6平方千米,(其中平望3.6平方千米,梅堰4.0平方千米)。全镇市镇居民总户数9557户,人口总数28266人。

### 二、市镇建设

1949年,全镇有桥梁32座,其中保存完好的古桥有安德桥、安民桥2座,均为单孔大石拱桥,分别建于唐大历年间(766~779)及明嘉靖三十四年(1555)。主要桥梁还有石家港桥、通安桥、长老桥、寺浜桥等。

1949年,全镇有8条河,1950~1969年,填没南斯港、西横港河道。1969~1985年,疏浚新运河等河道。1985年,镇区有12条河道,总长6.40千米。有桥25座,主要桥梁有通运桥、人民桥、劳动桥、太浦河大桥等。1985年,全镇有深井12口,日产水1万吨,自来水普及率94.15%,进户数3268户,进户率95.64%。镇区工业用电2470.34万千瓦时,照明用电569.74万千瓦时。全镇居民住宅总面积18.92万平方米,人均住房面积17.20平方米。镇区有新建、平东两个居民新村,分布在镇的东北、西北方向。

1986年,镇区有街、巷、弄等道路36条,主要干道有通运路、南北大街、西塘街,全镇街道总长11200米,镇区主干道通运路长913米。是年起,重建、改建、扩建桥梁11座。

1988年,新建地面水厂,日供水10000吨。1992年,拓宽平望大桥至莺湖大桥北路段,全长2246.5米,宽11~30米。1994年,新建万心大桥、雪湖大桥。1995年,拓宽318国道镇区段。同年,改建新建公厕7座。1996年,水厂取水泵房迁建至柳湾村太浦河边,并扩建水厂。1999年,平望自来水厂共安装主铁管57357.7米,镇区用水户3268户,原供应深井水,日供水2000吨。

2000年,完成镇东环路建设,通运路西延伸1055米,新建混凝土路面19000米,新增公用绿地面积31300平方米。加固防洪堤圩52000米,新建翻建防洪闸7座,排涝站9座。至2001年,累计植树8.9万株,新增绿地45000平方米,自来水总管道铺设100千米,村村通有线电视网,入户率60%以上。2003年,完成梅堰大桥工程建设,梅龙路混凝土浇灌工程,完成新世纪文化广场建设工程,总投资超2000万元,完成“三野四烈士”墓迁址工程。2005年,共有物业管理的小区8个。2008年,水厂总管道长134.29千米,年供水量540万吨,镇区自来水普及率100%。

### 三、经济贸易

#### (一) 工业

清末,平望镇的手工业有铁、木、竹及染坊、粉坊、糖坊和糕作等行业。民国年间,兴办碾米、电力、丝光蜡线、榨油等工业。中华人民共和国建立前夕,全镇有小型米厂5家,酒坊6家,糖坊3家和51户手工业户。中华人民共和国成立后,工业得到发展。1952年,地方国营吴江县农具厂创办,1955~1956年,出现印刷、皮革工业。1956年,对工业、手工业进行社会主义改造,碾米厂、印刷厂为公私合营工厂,手工业按行业组成8个生产合作社。自太浦河、青平公路通航、通车后,平望镇工业发展较快。1969年,建成吴江化肥厂,1970年建成面粉厂、食品厂、水泥制品厂、房屋构件厂等全民企业。原8个手工业生产合作社,先后组成8个县属集体所有制工厂。中共十一届三中全会后,平望的镇办工业和社办企业发展很快。1980年,上海缝纫机三厂吴江分厂成立,是吴江县首家与外地联营的企业。1985年,全镇工业门类有机械、化工、纺织、粮食加工、食品、建材、仪表、医药等。主要产品有缝纫机、合成氨、染料、化纤织物、水泥制品、玻璃钢制品等100多种。是年,全镇有工业企业49家,职工8030人,总产值9842万元,利润785万元,其中乡镇办厂31家,职工3511人,产值2629万元,利润213.14万元。主要工厂有吴江化肥厂、上海缝纫机三厂吴江分厂、上海大隆机器厂吴江分厂、吴江玻璃钢总厂、吴江合成化工厂、吴江皮革二厂、平望镇染料化工厂、平望镇丝织厂等。

1986年,全镇共有国营工厂13家,县属大集体厂12家,镇乡办企业30家,村办企业178家。主要行业有机电、化建、织染、粮食加工、服装、医药、食品等,全镇工业总产值8610.05万元,镇办工业产值4121.8万元,村办企业产值4488.25万元。1990年,以科技为先导,调整结构,加强管理,当年工业总产值65889万元,其中国营、大集体企业工业产值39049万元,镇办企业12211万元,村办企业14619万元。1993年,镇村企业实行承包经营责任制,并引进外资,当年工业总产值169700万元,镇村企业产值138900万元。1998年民营经济发展迅速,镇村办工业企业145家,其工业产值135948万元。2000年,以推进企业改制,引进外资为工作重点,平望经济开发区、外商投资区工作进展顺利,全镇民资投入21260万元,进出口总额1500万美元。2004年,全镇总投资90000万元,建成从纺织、织造、印染、后整理到服装的产业链,并启动中鲈生态科技园的基本建设。2008年,全镇有工业企业825个,职工20405人,完成工业总产值161.17亿元。

#### (二) 商贸

平望镇的商业始于米业,清嘉庆十六年(1811)米市繁盛。清乾隆三十年(1765),兰余斋生产的薄荷糕,充作御膳。清末,平望出产的大米、丝绸、丝网、银鱼等销往上海、苏州。同时,酒酱、茶馆、腌腊、杂货、药材、典当等行业相继兴起。民国23年(1934)5月,全镇有20个行业,446家商号。在商业竞争中形成的名牌商号有毛镹昌绸布店、达顺酱园、萃丰南货店、问心堂药店、张永隆豆腐店、凤园茶馆等十余家。民国36年,全镇有商号251家。1956年,全镇有私营商业470家。经社会主义改造,成立公私合营酒酱、南货、棉布、百货、茶馆、地货、竹材、国药等9家商店,设36个门市部,人员283人,同时组织34个合作商店、107个合作门市部,人员455人,将209名小商贩组织成合作小组。1976年,建造国营油库1座,1980年1月,建加油站1个。1985年,全镇有13个商品仓

库,其中8个属县国营商业、县供销社、县物资部门的中转库,批发经营的物资有石油、煤炭、木材、水泥、玻璃、竹材、化肥、农药、棉布、百货、糖烟酒、果品、酱品、盐14大类,全年批发金额1673万元,批发量居全县第一位。1985年,全镇有商店274家,职工1161人,年零售额3414万元,其中个体173家,277人,年零售额185万元;饮食服务网点98个,职工342人,年营业额208万元,其中个体73家,118人,年营业额85万元。1949年,全镇茶馆14家,1985年3家,从业人员9人。农贸市场1979年开业,建筑面积850平方米,1985年成交额1286万元。主要商场(店)有平望商场、国营百货商店,旅社有平望、胜利旅社2家。平望特色小吃有麦芽塌饼,是立夏节习俗食品。

1986年,社会商品零售总额4820万元。随着旧镇区改造,商贸区集中在黄秧墩(农贸市场)一带,通运路、横港街、南大街。1991年,社会商品零售总额6191万元,国营商业533万元,集体商业公司1857万元,供销社1221万元,商联公司376万元。1997年社会商品零售总额21758万元。1998年9月18日,平望副食品交易市场开业,日均成交额达80万元。2004年9月,玫瑰园花卉市场开业。同年10月,吴江市粮食市场开业。2008年,全镇有四星级、三星级饭店各一家,知名超市连锁店5家,农贸市场2个,规模型商场5个,专业市场2个,小商品市场3个,经营五金百货、餐饮娱乐、南北货、烟杂食品、糕点茶食、粮油水果蔬菜,燃化建材、水产肉类、医药、棋牌服务,年度社会商品零售总额7.98亿元,集市贸易成交额8.2亿元。

#### 四、社会事业

##### (一) 文化

1985年,文化中心成立,建筑面积600平方米,分图书、棋类、乒乓球活动室。平望影剧院座位1068个,平望书场年演出480场次。新华书店年销售22.80万册书籍。科研机构有水产研究所。1998年6月24日,小九华寺重建破土动工。寺始建于明万历四十四年(1616),中国佛教协会创始人太虚(1889—1947,俗名吕淦森,浙江海宁人)16岁时在此出家。中国佛教协会会长赵朴初题匾“小九华寺”。2003年10月18日,新世纪文化广场落成启用。广场内部包括影剧院、文化展厅、图书馆、露天剧场、儿童乐园、健身场、篮球场、亲水平台等多种休闲功能,外部与莺湖公园、文化中心、老干部活动中心融为一体。2004年10月,被评为全国特色文化广场。至2008年,上海滑稽剧团、延安歌舞团、波兰艺术团等先后在此演出,曾举办中国国际民间艺术节(平望专场)演出,古巴、爱尔兰、日本、秘鲁、匈牙利、坦桑尼亚等国民间艺术家登台献艺。

##### (二) 教育

清乾隆四十年(1775),平望张廷衡、赵思敬创办艺英书院,咸丰十年(1860)毁,光绪四年(1878)重建。清代,平望还办过义学、义塾。民国6年(1917),在平望设县立第七高等小学校。中华人民共和国成立初有2所小学。1985年,平望镇有平望中学(完全中学)1所,在校学生1004人,教职工79人,平望乡中学1所;平望中心小学和河西街小学2所,在校学生821人,教职工59人。

1986年,全镇有小学43所(包括农村小学),学生3502人,教职工219人,其中公办132人;初级中学(含农职中)9所(包括村联办初中),学生1468人,教职工108人,其中公办46人;完中1所,学生1043人,教职工79人,其中公办77人。1987年起,农村小学、联办初中逐批撤并。1990年,平望镇九年制义务教育达标。1991年,初中4所,小学34所。1993年平望镇中心小学迁入通运路40号新校,1995年8月各小学附设幼儿班的学生集中原河西街小学改成的平望镇中心幼儿园,次年原地重建新校。2000年,吴江市平望第二中学迁入新校址。2002年,平望中学完成初中缩编,向纯高中发展,次年迁入平望镇文化路1号的新校址,并改名吴江市第二高级中学。吴江市平望实验小学(原平望镇中心小学)迁入育才路8号的新校址。原校改建,为平望镇中心幼儿园迁入作准备。2008年平望镇有高中1所,初中2所,成人教育中心校1所,实验小学2所,中心幼儿园2所,共有学生11600人,教职工733人,另有外来子弟学校5所,学生1397人,教职工50人。



### (三) 卫生

1985年,吴江县第二人民医院病床150张,建筑面积8539平方米;吴江县中医医院(含平望乡卫生院)病床115张,建筑面积3978平方米。

1986年,平望镇有医院2所,牙科诊所1所,中医院(卫生院)有医务人员107人,床位115张,房屋建筑面积3978平方米,吴江第二人民医院有医务人员196人,床位150张,建筑面积8411.33平方米,固定资产104.83万元。2002年起村卫生室逐改为社区中心卫生服务站。2003年12月,平望梅堰合并成新的平望镇。平望镇有医院共3所。吴江市中医院职工136人,床位80张,年收入965.22万元;吴江市第二人民医院职工273人,床位170张,年收入3674.41万元,建筑总面积17227平方米;梅堰卫生院职工40人,床位30张,年收入350.49万元;平望牙防所职工4人,年收入27.8万元。2008年,平望镇共有社区卫生服务站26个。中医院、吴江市第二人民医院合并,医院建筑面积26526平方米,固定资产8068万元,医务职工共423人,床位280张。经卫生局批准的有行医权的个人行医诊所5个。

## 第二节 社 区

### 一、南大社区

南大社区位于镇区的东部,东为小西村大河港与金联村,南为岷塘河与大运河交界处,西为市河,北为太浦河羊毛湾。辖区面积1.2平方千米。2002年9月,南大街、通运里、平东街、河东街4个居民委员会合并成南大社区,社区在册住户1563户,4018人,分成41个居民小组,2002年12月成立党支部,有党员28名,专职社区管理人员4名,办公用房及各类文体活动和社区服务中心用房计376平方米。

社区内主要道路和辖区有平东路、平东新路、平东路南里、百盛路等,管辖蚬子滩、河东街、冰厂弄、城壕里、通运里、通运东路、南前街、陈家弄、姚家弄、司前街、南大街等街道里弄。

社区内驻有吴江市第二高级中学、全市水产养殖范围最大的养殖基地——吴江市水产养殖公司等单位。

社区通运东路底有规模较大的居民集聚地——百盛花园,是在原平望镇最早的工厂吴江农机厂后改为上海缝纫机三厂吴江分厂的原厂址上建造起来的花园小区,占地面积62880平方米,建筑面积92403平方米,建造别墅46幢,套房557套。

社区内主要河道有南北向的京杭大运河流经镇区段。东西流向的小娘浜,原在城壕里的小河皮匠浜已填土改造成居民新村。主要桥梁有安德桥,位于司前街跨塘河连接九华寺,是吴江市文物保护单位,单孔石拱桥。全长49.8米,高9.3米,跨度11.5米,是平望镇境内最高的一座桥;南渡桥位于姚家弄口跨古运河连接养殖公司,原为单孔石拱桥,1976年改建成能承载超重的现代化钢筋水泥平桥;还有东升桥位于百盛花园跨小娘浜,连接南北百盛路,也是一座现代化的钢筋水泥平桥。

南大街是区内主要的商贸区,有连锁超市1家,便利店22家,浴池4家,新华书店2家,医药连锁店3家及美容美发、电器、自行车、摩托车修理行等,基本能满足居民生活的需求。

2008年,社区在册住户1604户,4138人,分成41个居民小组,党员125人,办公地点百盛路73号。

2002~2008年,社区党支部书记:宋美珍,社区主任:吕平平。

至2008年,社区先后被评为江苏省示范小区、吴江精神文明社区、苏州市绿色社区、吴江和谐

社区等。

## 二、河西社区

河西社区位于镇区的北侧,东为古运河、南为通运东路,西为 318 国道(镇区莺湖路),北为平望大桥即太浦河,辖区面积 1.1 平方千米。2002 年 10 月,由东溪河街、南河西街、北河西街、北大街 4 个居委会合并成河西社区。有住户 1435 户,3637 人,分成 43 个居民小组。办公用房及各类活动用房面积共计 328 平方米。

社区主要街道有南河西街、北河西街、北大街、北前街、通运路、运河路、寺浜路、东溪河街等,主要里弄有柳家弄、吴家弄、王家弄、罗家弄、尚志弄、步云弄、二中弄、三官桥弄、小安弄、哺鸡弄、大弄、小弄等。

社区内主要河道有古运河镇区北段、镇市河、东溪河、石家港,螽斯港、横港等,河道多桥也多,人民桥、通运桥分别横跨市河及古运河;还有新桥、北新桥、石家港桥、东溪河桥、东溪河闸桥、二中桥、三官桥、长老桥等。古桥安民桥(民间俗称北大桥)始建于明嘉靖三十四年(1555),明崇祯二年(1629)重建,是一座单孔石拱桥,为吴江市文物保护单位。

社区内的北大街是老街,镇商贸的重要街道,镇影剧院就坐落在北大街上,后因改建拓宽通路,商店都转移至通运路上,影剧院也因改制而迁出北大街,由此北大街慢慢萧条下来,通运路成为社区的主要商业地段,有联华超市、华润超市、世纪服饰超市、老凤祥银楼,另有银行 2 家,药店 2 家,有人民商场及百货大楼,是镇上最热闹、最繁荣的商贸街区之一。

社区北部有平望第二中学、金明塑料有限公司、水泥制品厂等单位,社区中部有市中医医院(2006 年并入市第二人民医院),有三官桥花园住宅小区和友谊大酒店、通运饭店及通运旅馆。

2008 年,社区在册住户 1588 户,5649 人,分成 43 个居民小组,党员 80 人,办公地点南河西街 22 号。

2002 ~ 2008 年,社区党支部书记:王美娟,社区主任:沈静。

至 2008 年,社区先后被评为苏州市社区建设示范区、苏州市绿色社区、吴江市绿色社区、吴江市文明社区、吴江市四有四好先进集体等。

## 三、西塘社区

西塘社区位于莺脰湖北岸,平望镇区的南部,东为市河,南为莺脰湖至竺光桥,北为通运东路,西为 318 国道,面积约 1 平方千米。2002 年 9 月,由西塘街,西新街,横港街 3 个街道居委会合并成西塘社区,社区有住户 1969 户,4267 人,分成 38 个居民小组。西塘社区党支部成立,共有党员 66 人,社区专职管理人员 4 人,办公地点西新街 16 号,办公用房及会议室、老人活动中心等共 236 平方米。

社区内主要道路有西塘街、西新街、横港街、寺浜路、晨莺路、通运路、莺湖路、九华路、护僧街、扇子街、南斯庙弄、黄大丰弄、启昌弄、干家弄、平运一弄、平运三弄、池浜弄、劳动弄、荷花池、黄洋墩、殊胜寺、南斯港等。

社区是平望镇主要的商贸、休闲、公务中心,区内有平望镇政府、市第二人民医院、室内大型农贸市场,有四星级涉外饭店“新世纪国际酒店”,三星级“九华宾馆”,有“中国第一乡镇文化广场”——新世纪文化广场,还设有数码影剧院、灯光球场、大型演出广场。有宗教名寺“小九华寺”,休闲游乐的公园“莺湖公园”,另有各类商业服务网店百多家,基本满足居民的日常生活需求。

2008 年,社区在册住户 1875 户,4346 人,分成 38 个居民小组,党员 89 人,办公地点晨莺路 2 号。

2002 ~ 2008 年,社区党支部书记:顾永强、郭云峰;主任:凌智群。

至 2008 年,社区先后被评为江苏省级示范社区、吴江市文明社区、苏州市绿色社区、吴江市和

谐示范社区等。

#### 四、南新社区

南新社区位于镇区的西南部,东为318国道、227省道(镇区莺湖路),南为318国道(镇区平运路),西为新运河,北为通运西路,相邻新建社区,东南均与西塘社区相连,另有竺光桥堍原吴江化肥厂居民小区亦隶属社区管理,南新社区所辖区域原是227省道、318国道(镇区重合道),西侧的一片农田,属原新联大队,区内有一条南斯港,东西向,东流经西塘社区进莺脰湖,西进入原西草荡(1979年填没),沿港有几十户农舍形成南斯港路,1989年,通运路向西穿过227省道,318国道扩建成通运西路,1992年又建成通运南路,从而形成南新社区。面积约1.1平方千米。

2002年9月,由南新街,南斯港街2个居委会合并成南新社区,居民1090户,2807人,分成28个居民小组,社区建有党支部,共有党员70人,社区办公地点通运西路90号6幢,办公用房及各类活动中心、图书馆、医疗康复室、治安警务室等建筑面积456平方米,另有室外休闲、健身活动场1000平方米。

社区内主要的商业街道有通运西路、通运南路、莺湖路、平运路、南斯港西路等。居民住宅区里弄有南新弄、南新西弄,南新二弄、三弄、西新弄、西新北弄等。

社区具有金融、餐饮、商贸三大特色,金融有农业银行、建设银行、农村商业银行,有人寿保险、财产保险。餐饮有红太阳、新金马、新沁园、川福火锅城,阿英煲等规模较大的酒店,商贸有莺湖小商品城及三家连锁超市和各类便利店20家,区内还驻有工商管理分局、市政建设管理所、监察所、律师事务所等行政事业单位,镇的自来水厂和基督教堂也坐落在小区内。

2008年,社区在册住户868户,2468人,分成28个居民小组,党员93人,办公地点通运西路90号。

2002~2008年,社区党支部(总支部)书记:何建敏;主任:何建敏、李建英。

至2008年,社区居委会先后被评为江苏省绿色社区、吴江市文明社区、吴江市群众文化先进社区、吴江市学习型小区等。

#### 五、新城社区

新城社区地处平望镇区的西北部,东为318国道和227省道(重合段),南与新建二弄和新建小区为邻、西为新运河,北为中鲈行政村,区域面积1.5平方千米。

中华人民共和国成立初期,新城社区只有居民200多人,全住在船上,渔船既是家又是劳作的工具,生活甚是艰难。1952年,渔民协会成立,1954年,逐步形成初级合作社到高级合作社。1958年,平望人民公社成立捕捞大队,人口增至400多人,1968年5月,渔业大队成立,渔民开始陆上定居,改变世代居住船上的生活。1983年,渔业大队改为渔业村,由平望乡管理;1985年10月,平望乡、镇合并后归属平望镇管辖;2002年10月由渔业村整体改制,新城社区成立,隶属平望镇的街道办管理。是年,社区居民372户,1363人,分为8个村民小组,农村经济总收入2980万元,村办工业产值1200万元,村民年人均收入6301元,村级集体自有资产337.87万元。社区办公地点新城路1号新办公大楼。

新城社区和其他社区不同,因由渔业村整体改建而成,拥有实体,2005年,全市第一家社区股份合作社成立,社区拥有荷花荡、新建荡、张鸭荡、花宇荡、莺脰湖等11个荡近5000亩水面的养殖权,年产鲜鱼2800吨左右,社区居民主要从事淡水鱼养殖,水产品的流通以及有关渔业生产服务方面的工作。

社区内主要街道有新诚南路、新诚北路、石家港南岸、石家港北岸及与新建社区共界的学才路,区内驻有五金厂、玻璃钢厂、皮毛厂、皮鞋厂、凯达工贸有限公司,鑫吴纸业公司,金鑫大酒店等

企业。另有便利商店 5 家,浴池 1 家及理发、修理等服务休闲业。

2008 年,社区在册住户 373 户,1404 人,分成 8 个村民小组,党员 29 人,办公地点学才路 36 号。

2002 ~ 2008 年,社区党支部书记:邱春林;社区主任:顾元元。

至 2008 年,社区先后被评为江苏省卫生村、江苏省电话村、江苏省优秀人民调解委员会、江苏省文明村、苏州市文明村、苏州市健康教育先进村、苏州市先进妇女读书会、吴江市党建、团建示范村、吴江市文明村、吴江市现代化建设示范村、吴江市计划生育示范村、吴江市关工委先进单位、吴江市文明社区、吴江市人口与计划生育先进单位。

## 六、新建社区

新建社区位于镇区的西部,东为 227 省道(镇区莺湖路),西为新运河,南为通运西路和南新社区。北为石家港桥的学才路与新城社区,区域面积 1.1 平方千米,社区居民 1399 户,3777 人,分为 33 个居民小组。2002 年 10 月,由原新建街和平西新村 2 个居委会合并成新建社区,同年成立党支部,有党员 72 人,社区办公和各类社区活动室共计建筑面积 350 平方米。

社区内主要街道有莺湖路,通运西路、通运北路、学才路、新建一弄至新建六弄及宜宾弄。社区内通运西路是镇西主要的商贸服务中心,路北驻有中国银行、国税分局、邮电支局、公安分局、平望实验小学及中心幼儿园,另有镇西农贸市场、华润超市和 15 家便利店,有服饰店、饭店、浴场、美容、修理等休闲服务业。

2003 年起,社区内陆续建成的“通运花园”“新天地”“书香苑”等居民小区,平时社区内人流如织,车流不息,商贸繁荣,具有浓郁的现代气息。

2008 年,社区在册住户 1435 户,3832 人,分成 33 个居民小组,党员 93 人,办公地点通运西路 30 号。

2002 ~ 2008 年,社区党支部书记:沈福明;社区主任:邹月琴。

至 2008 年,社区先后被评为江苏省示范区、关心下一代四有四好达标区、苏州市特色社区、苏州市人民调解先进集体、吴江市民主法治示范社区、吴江市和谐社区。

## 七、梅堰社区

梅堰社区位于平望镇西 5 千米处,跨岷塘两岸,平(望)南(浔)公路自东向西穿过社区。据对龙南遗址考证,早在新石器中晚期,这里就已有人类生息。明弘治《吴江志》有“梅堰”村名。据传,旧时附近堤堰上有梅花园,遂以梅堰为地名。嘉靖年间(1522 ~ 1566)居民百余家,自成市井,沿岷塘两岸有饭店酒馆。中华人民共和国成立后,一直是乡、公社、镇政府所在地。镇区原以岷塘北岸为闹市区,1957 年起随着岷塘航道的拓宽,逐渐移至今梅新街为中心区。1985 年,社区面积 0.45 平方千米,东至宜水港,南至梅南一组渠道,西至三里桥铸件厂,北至上练一组、龙南十一组。工厂集中在沿公路两侧的西街,商业区在梅新街一带,文教、卫生等事业机关主要在社区中心。镇区 296 户,876 人,包括暂住人口在内总人口约 5600 人。2002 年,社区面积 4 平方千米,东至龙南村的宜水港自然村,南至梅园路的三官桥相连,西至梅双路与双浜村、联合村交界,北至双龙路与龙南村为邻。镇区 2150 户,4818 人。

跨岷塘河两岸,318 国道由东而西穿过社区。社区东至龙南村的宜水港自然村,南至梅园路的三官桥相连,西至梅双路与双浜村、联合村交界,北至双龙路与龙南村为邻。2002 年 10 月,由原上塘街、下圩街、梅新街、梅龙街、镇北街 5 个居委会合并成梅堰社区。社区面积 3.5 平方千米,2150 户,4818 人。社区成立党支部,有党员 72 人,其中离退休党员 21 人,非公企业党员 36 人,渔民党员 11 人,现职党员 4 人。社区办公地点梅龙路 1 号(原梅堰镇政府大院),社区办公用房及各项活动室有 2500 平方米,设有党员活动中心,社区学校、文艺活动室、图书阅览室、老年人活动室等等,是梅堰社区居民生活和休闲的活动场所。2003 年 10 月,行政区域调整,改成平望镇梅堰社区居民委

员会并增加渔业村居委会。隶属梅堰街道办事处直接管理。

社区内工业门类有冶金、机械、轻工、电子、化工、织纺等,2003年工业总资产162768万元,总产值332668万元,全年销售额274306万元,工业利润9210万元,年上缴税款4802万元。

主要街道有梅新街、上塘街、下塘街、梅南路、镇北路、梅龙路、梅双路、育才路、双龙路、西浜路、堰月路及山门弄、石皮弄、殷家弄、网船弄。

区域内桥梁有梅中桥、梅南桥、竹婆桥、宜水港桥、腾飞桥、堰月桥等,另有一座水闸——西子闸,用于整个小区排涝。

梅新街是社区的商业中心,从东到西,两旁的商店鳞次栉比,货物琳琅满目,应有尽有;农业银行、农商银行、中国银行、工商银行、医院、电信等服务机构穿插在梅新街上,农贸市场乔迁至双龙路后,扩大面积,增加各种设施,人气更旺盛,是梅堰小区居民及农民生活主要的消费地,镇北路和双龙路是小区主要商业区。

社区居民住宅除位于顿塘两岸为数不多的老住户外,逐渐开发梅龙一区、梅龙二区、教工小区、金融小区、西浜小区、梅新苑小区和梅园新村、益丰新村等住宅小区。

2008年,社区内有初中1所,小学2所(其中省实验小学1所),幼儿园1所。村村通有线电视。镇文化中心建筑面积970平方米,内设万册图书室、阅览室、文物陈列室、激光放映室、电子游艺、卡拉OK娱乐厅、乒乓球室、桌球室等文化娱乐设施。

是年,社区在册住户2081户,5106人,分成33个居民小组,党员87人,办公地点梅龙路1号。

2002~2008年,社区党支部(党总支)书记:孙瑞民、沈小英;主任:孙瑞民、任掌凤。

至2008年,社区先后被评为江苏省民主法治示范社区、苏州市优秀家庭教育指导站、吴江市十佳文明社区、吴江市文明社区。

## 第二章 农 村

1985年10月,平望实行镇管村体制,全镇辖32个行政村:长浜村、平东村、藏龙村、雪湖村、小西村、金联村、新丰村、前村村、联南村、联东村、联北村、胜墩村、联农村、上横村、庄田村、柳湾村、平西村、溪港村、公联村、双庙头村、库湾村、南杨村、顾扇村、庙扇村、增库村、莺湖村、复兴村、北万村、同心村、端市村、小圩村、渔业村。

2001年8月,平望镇行政村区域调整,由原来的32个行政村调整为25个行政村:群星村、雪湖村、小西村、金联村、前丰村、联丰村、胜墩村、联农村、庄田村、柳湾村、平西村、上横村、溪港村、公联村、南杨村、顾扇村、庙扇村、增库村、莺湖村、复兴村、北万村、同心村、端市村、小圩村、渔业村。

2003年7月,平望镇第二次行政村区域调整,将25个行政村调整为13个行政村:群星村、金联村、联丰村、胜墩村、中鲈村、平西村、上横村、溪港村、南杨村、顾扇村、莺湖村、万心村、端市村(其中南杨村两次调整中未被撤并过)。

2003年12月,梅堰镇与平望镇合并为平望镇,全镇辖群星、金联、联丰、胜墩、中鲈、平西、上横、溪港、南杨、顾扇、莺湖、万心、端市、庙头、联合、双浜、龙南、三官桥、新南、平安、秋泽等21个行政村。2008年,全镇所辖21个行政村区划不变。

## 第一节 撤 销 村

### 一、藏龙村

藏龙村位于平望镇区东部。东为浙江省田乐大坝村,南为盛泽上升村,西为平东村,北为黎里黎阳村。2000年,下辖龚家湾、藏龙村、桃树港等3个自然村,7个村民小组,168户,571人。村委会驻地龚家湾。

#### (一) 区划

1980年,藏龙大队成立。1983年,恢复乡建制,藏龙大队更名为藏龙村,成立村民委员会和村经济合作社。2001年8月,平望镇第一次村级区域调整,藏龙村、平东村合并成群星村。

#### (二) 经济

1980年,全大队水稻种植面积1245亩,粮食总产587吨,油菜籽总产34吨,农村经济总收入23.76万元,农民人均年纯收入289.33元。

1983年,全村水稻种植面积1243亩,粮食总产505吨,油菜籽总产28吨,农村经济总收入24.17万元,农民人均年纯收入396.32元。

1990年,全村水稻种植面积1243亩,粮食总产873吨,油菜籽总产50吨,农村经济总收入162.83万元,农民人均年纯收入1294元。

2000年,全村水稻种植面积857亩,粮食总产986吨,油菜籽总产71吨,农村经济总收入691万元,农民人均年纯收入4840元。

#### (三) 历任领导

1980~2002年,历任大队、村党支部书记:沈根生、杨钰林、黄永林;历任大队长、村民委员会主任:沈来宝、黄炳荣、黄永林、黄春泉;历任村经济合作社社长:卜阿二。

### 二、平东村

平东村位于平望镇区东部。东为藏龙村,南为长浜村,西为大运河,北为雪湖村。2000年,下辖落苏兜、西浜、西掌兜、河西港、池家头、和尚浜、楼子里等7个自然村,8个村民小组,194户,665人。村委会驻地落苏兜。

#### (一) 区划

1980年,平东大队成立。1983年,恢复乡建制,平东大队改为平东村,成立村民委员会和村经济合作社。2001年8月,平望镇第一次村级区域调整,平东村、藏龙村合并成群星村。

#### (二) 经济

1980年,全大队水稻种植面积1331亩,粮食总产628吨,油菜籽总产32吨,农村经济总收入28.45万元,农民人均年纯收入368.09元。

1983年,全村水稻种植面积1330亩,粮食总产873吨,油菜籽总产22吨,农村经济总收入30.08万元,农民人均年纯收入404.82元。

1990年,全村水稻种植面积1331亩,粮食总产959吨,油菜籽总产51吨,农村经济总收入168.76万元,农民人均年纯收入1321元。

2000年,全村水稻种植面积633亩,粮食总产649吨,油菜籽总产105吨,农村经济总收入571万元,农民人均年纯收入4756元。

#### (三) 历任领导

1980~2000年,历任大队、村党支部书记:沈阿祖、沈荣林、沈根生、曾根传;历任大队长、村民

委员会主任:沈荣林、曾根传、徐金荣、王留宝;历任村经济合作社社长:沈荣林、曾根传、周根生。

### 三、雪湖村

雪湖村位于平望镇区东部。东为黎里黎阳村,南为平东村,西为小西村,北为金联村。2002年,下辖平字港、六里厍、十字港、徐家浜、石桥头、木梳湾、姚家头等7个自然村,10个村民小组,348户,1189人。村委会驻地平字港。

#### (一) 区划

1961年3月,黎星大队成立。1982年,黎星大队更名为雪湖大队。1983年,恢复乡建制,雪湖大队改为雪湖村,成立村民委员会和村经济合作社。2003年7月,平望镇第二次村级区域调整,雪湖村、群星村合并成群星村。

#### (二) 经济

1961年,全大队水稻种植面积1982亩,粮食总产663吨,油菜籽总产10吨,农村经济总收入16.44万元,农民人均年纯收入166.4元。

1983年,全村水稻种植面积1852亩,粮食总产1149.72吨,油菜籽总产29吨,农村经济总收入27.39万元,农民人均年纯收入284.39元。

1990年,全村水稻种植面积1840亩,粮食总产1292吨,油菜籽总产68吨,农村经济总收入252.05万元,农民人均年纯收入1137元。

2002年,全村水稻种植面积795亩,粮食总产430吨,油菜籽总产57吨,农村经济总收入2424万元,农民人均年纯收入6338元。

#### (三) 历任领导

1961~2002年,历任大队、村党支部书记:顾金奎、尤海泉、顾金奎、周巧官、徐水泉;历任大队长、村民委员会主任:沈进高、尤海龙、顾卯生、张金荣、夏春荣、周巧龙、周学民;历任村经济合作社社长:王奎荣。

### 四、长浜村

长浜村位于平望镇区东南部。东为藏龙村,南为小圩,西为莺脰湖,北为大运河。2000年,下辖长浜1个自然村,2个村民小组,100户,341人。村委会驻地长浜村。

#### (一) 区划

1975年11月,长浜大队成立。1983年,恢复乡建制,长浜大队改为长浜村,成立村民委员会和村经济合作社。2001年8月,平望镇第一次村级区域调整,长浜村、小西村合并成新的小西村。

#### (二) 经济

1975年,全大队水稻种植面积607亩,粮食总产225吨,油菜籽总产9吨,农村经济总收入13.66万元,农民人均年纯收入308.54元。

1983年,全村水稻种植面积607亩,粮食总产415吨,油菜籽总产11吨,农村经济总收入15.09万元,农民人均年纯收入413.87元。

1990年,全村水稻种植面积534亩,粮食总产373吨,油菜籽总产24吨,农村经济总收入84.13万元,农民人均年纯收入1083元。

2000年,全村水稻种植面积203亩,粮食总产207吨,油菜籽总产22吨,农村经济总收入323万元,农民人均年纯收入5022元。

#### (三) 历任领导

1975~2000年,历任大队、村党支部书记:朱进福、马金荣;历任大队长、村民委员会主任:马小龙、仲海泉、徐志明、戴金生;历任村经济合作社社长:马小龙。

## 五、小西村

小西村位于平望镇区东部。东为雪湖村,南为水产养殖场,西为平望镇区,北为太浦河。2000年,下辖陆家扇、湾林港、潘家兜、沈家扇、马家圩、大河港、混水河等7个自然村,14个村民小组,402户,1648人。村委会驻地陆家扇。

### (一) 区划

1962年1月,金星大队成立。1982年,金星大队更名为小西大队。1983年,恢复乡建制,小西大队改为小西村,成立村民委员会和村经济合作社。2001年8月,平望镇第一次村级区域调整,长浜村、小西村合并成新的小西村。

### (二) 经济

1962年,全大队水稻种植面积2736亩,粮食总产513吨,油菜籽总产8.8吨,农村经济总收入28.47万元,农民人均年纯收入149.17元。

1983年,全村水稻种植面积1786亩,粮食总产1232吨,油菜籽总产28吨,农村经济总收入43.71万元,农民人均年纯收入347.25元。

1990年,全村水稻种植面积1777亩,粮食总产1291吨,油菜籽总产78吨,农村经济总收入387.51万元,农民人均年纯收入1366元。

2000年,全村水稻种植面积1326亩,粮食总产1595吨,油菜籽总产134吨,农村经济总收入11437万元,农民人均年纯收入6418元。

### (三) 历任领导

1962~2000年,历任大队、村党支部书记:吴留生、马留金、屠荣祥、彭献民、周春林、王雪林;历任大队长、村民委员会主任:屠荣祥、吴福林、屠荣祥、张奎明、周春林、周建春;历任村经济合作社社长:范仁生、周春林。

## 六、金联村

金联村位于平望镇区东部。东为黎里乌桥村,南为雪湖村,西为小西村,北为太浦河。2002年,下辖杨家港、汤家浜、大河港、金家潭等4个自然村,8个村民小组,259户,986人。村委会驻地杨家港。

### (一) 区划

1962年3月,金联大队成立。1983年,恢复乡建制,金联大队改为金联村,成立村民委员会和村经济合作社。2003年7月,平望镇第二次村级区域调整,金联村、小西村合并成新的金联村。

### (二) 经济

1962年,全大队水稻种植面积1842亩,粮食总产379吨,油菜籽总产5.9吨,农村经济总收入28.41万元,农民人均年纯收入148.12元。

1983年,全村水稻种植面积1237亩,粮食总产814吨,油菜籽总产20吨,农村经济总收入25.05万元,农民人均年纯收入349.53元。

1990年,全村水稻种植面积1237亩,粮食总产913吨,油菜籽总产55吨,农村经济总收入192.24万元,农民人均年纯收入1809元。

2002年,全村水稻种植面积718亩,粮食总产402吨,油菜籽总产58吨,农村经济总收入2646万元,农民人均年纯收入6213元。

### (三) 历任领导

1962~2002年,历任大队、村党支部书记:钱四金、张金娥、尤海龙、钱雪昌、钱通生、顾金泉;历任大队长、村民委员会主任:王积生、马留金、范胜根、王永华;历任村经济合作社社长:马士荣、钱通林、钱奎荣。



## 七、新丰村

新丰村位于平望镇区东北部。东为前村,南为太浦河,西为大运河,北为联南村。2000年,下辖钮家港、陆家井、马家港、东曹港、芦荡滩、黄家浜等6个自然村,11个村民小组,356户,1203人。村委会驻地钮家港。

### (一) 区划

1959年9月,新丰大队成立。1983年,恢复乡建制,新丰大队改为新丰村,成立村民委员会和村经济合作社。2001年8月,平望镇第一次村级区域调整,新丰村、前村村合并成前丰村。

### (二) 经济

1959年,全大队水稻种植面积3568亩,粮食总产496吨,油菜籽总产9.1吨,农村经济总收入13.34万元,农民人均年纯收入145.6元。

1983年,全村水稻种植面积1745亩,粮食总产1090吨,油菜籽总产28吨,农村经济总收入29.9万元,农民人均年纯收入330元。

1990年,全村水稻种植面积1718亩,粮食总产1284吨,油菜籽总产100吨,农村经济总收入303万元,农民人均年纯收入1446元。

2000年,全村水稻种植面积982亩,粮食总产1161吨,油菜籽总产134吨,农村经济总收入792万元,农民人均年纯收入4986元。

### (三) 历任领导

1959~2000年,历任大队、村党支部书记:王方雄、钱胜荣、王小洪、沈学明、王小洪、王留荣、郭建明;历任大队长、村民委员会主任:钱胜荣、郭福泉、王留荣、沈学明、王福根;历任村经济合作社社长:王留荣、凌金林。

## 八、前村村

前村村位于平望镇区东北部。东为黎里乌桥村,南为太浦河,西为新丰村,北为前村荡。2000年,下辖东张家甸、贵字、西张家甸等3个自然村,8个村民小组,213户,715人。村委会驻地东张家甸。

### (一) 区划

1959年9月,建新大队成立,1982年,建新大队更名为前村大队。1983年,恢复乡建制,前村大队改为前村村,成立村民委员会和村经济合作社。2001年8月,平望镇第一次村级区域调整,新丰村、前村村合并成前丰村。

### (二) 经济

1959年,全大队水稻种植面积1974亩,粮食总产381吨,油菜籽总产6.5吨,农村经济总收入10.61万元,农民人均年纯收入160.1元。

1983年,全村水稻种植面积1412亩,粮食总产665吨,油菜籽总产23吨,农村经济总收入24.87万元,农民人均年纯收入383元。

1990年,全村水稻种植面积1412亩,粮食总产942吨,油菜籽总产78吨,农村经济总收入258万元,农民人均年纯收入1077元。

2000年,全村水稻种植面积606亩,粮食总产789吨,油菜籽总产115吨,农村经济总收入999万元,农民人均年纯收入6009元。

### (三) 历任领导

1959~2000年,历任村党支部书记:王金龙、钱土根、翁品斌;历任村民委员会主任:徐栋樑、郑海观、金桂生;历任村经济合作社社长:张正奎、吴方龙。

## 九、联南村

联南村位于平望镇区东北部。东为联东村,南为新丰村,西为大运河,北为联北村。2000年,下辖金家港、唐家港、西浜3个自然村,7个村民小组,297户,689人。村委会驻地西浜。

### (一) 区划

1980年,联南大队成立。1983年,恢复乡建制,联南大队改为联南村,成立村民委员会和村经济合作社。2001年8月,平望镇第一次村级区域调整,联南村、联北村、联东村合并成联丰村。

### (二) 经济

1980年,全大队水稻种植面积1488亩,粮食总产702.33吨,油菜籽总产28.1吨,农村经济总收入18.23万元,农民人均年纯收入287元。

1983年,全村水稻种植面积1481亩,粮食总产857.39吨,油菜籽总产23吨,农村经济总收入21.11万元,农民人均年纯收入328元。

1990年,全村水稻种植面积1264亩,粮食总产852吨,油菜籽总产71吨,农村经济总收入173万元,农民人均年纯收入1283元。

2000年,全村水稻种植面积362亩,粮食总产417吨,油菜籽总产72吨,农村经济总收入1701万元,农民人均年纯收入5716元。

### (三) 历任领导

1980~2000年,历任大队、村党支部书记:冯尧明;历任大队长、村民委员会主任:孙云龙、杨雪琴;历任村经济合作社社长:孙云龙。

## 十、联东村

联东村位于平望镇区东北部。东为黎里益丰村,南为前村村,西为联南村,北为联北村。2000年,下辖横港、徐家浜、老鸦浜、沈家浜、王家浜、库里等6个自然村,7个村民小组,215户,712人。村委会驻地横港。

### (一) 区划

1980年,联东大队成立。1983年,恢复乡建制,联东大队改为联东村,成立村民委员会和村经济合作社。2001年8月,平望镇第一次村级区域调整,联东村、联南村、联北村合并成联丰村。

### (二) 经济

1980年,全大队水稻种植面积1252亩,粮食总产598吨,油菜籽总产21吨,农村经济总收入15.99万元,农民人均年纯收入298元。

1983年,全村水稻种植面积1248亩,粮食总产711吨,油菜籽总产20吨,农村经济总收入17.28万元,农民人均年纯收入370元。

1990年,全村水稻种植面积1248亩,粮食总产826吨,油菜籽总产57吨,农村经济总收入126万元,农民人均年纯收入1241元。

2000年,全村水稻种植面积507亩,粮食总产520吨,油菜籽总产56吨,农村经济总收入714万元,农民人均年纯收入5050元。

### (三) 历任领导

1980~2000年,历任大队、村党支部书记:徐志奎、王玉兴、潘云龙;历任大队长、村民委员会主任:胡荣生、王慧忠;历任村经济合作社社长:朱留凤、胡荣生。

## 十一、联北村

联北村位于平望镇区东北部。东为张鸭荡,南为联南村,西为大运河,北为八坼新营村。2000年,下辖九曲港、下匠港、圣堂浜等3个自然村,5个村民小组,209户,583人。村委会驻地九曲港。

### (一) 区划

1980年,联北大队成立。1983年,恢复乡建制,联北大队改为联北村,成立村民委员会和村经济合作社。2001年8月,平望镇第一次村级区域调整,联东村、联南村、联北村合并成联丰村。

### (二) 经济

1980年,全大队水稻种植面积1134亩,粮食总产535吨,油菜籽总产19吨,农村经济总收入13.99万元,农民人均年纯收入267元。

1983年,全村水稻种植面积1127亩,粮食总产604.3吨,油菜籽总产18吨,农村经济总收入15.19万元,农民人均年纯收入291元。

1990年,全村水稻种植面积810亩,粮食总产534吨,油菜籽总产36吨,农村经济总收入127万元,农民人均年纯收入1200元。

2000年,全村水稻种植面积316亩,粮食总产326吨,油菜籽总产39吨,农村经济总收入513万元,农民人均年纯收入4910元。

### (三) 历任领导

1980~2000年,历任大队、村党支部书记:吴根林、金玉根、金海连;历任大队长、村民委员会主任:金玉根、金秋生、金海连;历任村经济合作社社长:谢轩林、顾建兴、徐红星。

## 十二、胜墩村

胜墩村位于平望镇区东南部。东为大运河,南为中鲈开发区,西为双庙头村,北为八坼农创村。2000年,下辖胜墩1个自然村,9个村民小组,345户,989人。村委会驻地胜墩村。

1961年,胜墩大队成立。1983年,恢复乡建制,胜墩大队改为胜墩村,成立村民委员会和村经济合作社。2001年8月,平望镇第一次村级区域调整,胜墩村、双庙头村合并成新的胜墩村。

### (二) 经济

1961年,全大队水稻种植面积1840亩,粮食总产413吨,油菜籽总产3.7吨,农村经济总收入13.21万元,农民人均年纯收入193.2元。

1983年,全村水稻种植面积1317亩,粮食总产604.3吨,油菜籽总产21吨,农村经济总收入27万元,农民人均年纯收入344元。

1990年,全村水稻种植面积1189亩,粮食总产805吨,油菜籽总产71吨,农村经济总收入245万元,农民人均年纯收入1227元。

2000年,全村水稻种植面积445亩,粮食总产506吨,油菜籽总产91吨,农村经济总收入1315万元,农民人均年纯收入5203元。

### (三) 历任领导

1961~2000年,历任大队、村党支部书记:沈荣祥、陈巧林、唐根林、吴立民、钮桂生、沈荣祥、唐根林、王龙初、吴岳明;历任大队长、村民委员会主任:沈英才、沈志通、沈英才、沈国强、沈玉英、吴岳明;历任村经济合作社社长:沈国强、王九龙、张云初、沈国强。

## 十三、双庙头村

双庙头村位于平望镇区北部。东为八坼农创村,南为胜墩村,西为库湾村,北为八坼练聚村。2000年,下辖南横港、史家湾、荡滩头、双庙头、南排拉湾、北排拉湾、一支松等7个自然村,15个村民小组,371户,1015人。村委会驻地南横港。

### (一) 区划

1961年,胜利大队成立,1982年,胜利大队更名为双庙头大队。1983年,恢复乡建制,双庙头大队改为双庙头村,成立村民委员会和村经济合作社。2001年8月,平望镇第一次村级区域调整,双庙头村、胜墩村合并成新的胜墩村。

## （二）经济

1961年,全大队水稻种植面积2466亩,粮食总产662吨,油菜籽总产8.3吨,农村经济总收入21.04万元,农民人均年纯收入212.3元。

1983年,全村水稻种植面积2370亩,粮食总产1391吨,油菜籽总产38吨,农村经济总收入53.33万元,农民人均年纯收入418元。

1990年,全村水稻种植面积2370亩,粮食总产1675吨,油菜籽总产110吨,农村经济总收入274万元,农民人均年纯收入1090元。

2000年,全村水稻种植面积889亩,粮食总产1131吨,油菜籽总产94吨,农村经济总收入1908万元,农民人均年纯收入5160元。

## （三）历任领导

1961~2000年,历任大队、村党支部书记:屠志高、顾仲生、王积荣、史祥生、史学明;历任大队长、村民委员会主任:沈勤初、屠志高、史明华、屠志高、庄奎林、尤仁高、钱根观、史明华、沈春明;历任村经济合作社社长:王健男、史雪明。

## 十四、库湾村

库湾村位于平望镇区北部。东为双庙头村,南为庄田村,西为增库村,北为溪港村。2000年,下辖南库湾、北库湾、中库湾、下段、渣家港、司马港、南东港等7个自然村,9个村民小组,232户,696人。村委会驻地南库湾。

### （一）区划

1959年9月,新民大队成立,1982年,新民大队更名为库湾大队。1983年,恢复乡建制,库湾大队改为库湾村,成立村民委员会和村经济合作社。2001年8月,平望镇第一次村级区域调整,库湾村、增库村合并成新的增库村。

### （二）经济

1959年,全大队水稻种植面积2240亩,粮食总产598吨,油菜籽总产6.1吨,农村经济总收入14.77万元,农民人均年纯收入189.8元。

1983年,全村水稻种植面积2045亩,粮食总产1075吨,油菜籽总产33吨,农村经济总收入29.29万元,农民人均年纯收入318元。

1990年,全村水稻种植面积2045亩,粮食总产1375吨,油菜籽总产102吨,农村经济总收入272万元,农民人均年纯收入1304元。

2000年,全村水稻种植面积846亩,粮食总产950吨,油菜籽总产81吨,农村经济总收入587万元,农民人均年纯收入4666元。

### （三）历任领导

1959~2000年,历任大队、村党支部书记:黄明宝、张连生、徐巧生、周根泉;历任大队长、村民委员会主任:吴坤和、闵阿奎、吴小龙、闵阿奎、石马林、周根泉、史留荣;历任村经济合作社社长:庄留金、周根泉、史留荣、徐巧生。

## 十五、增库村

增库村位于平望镇区北部。东为库湾村,南为长荡,西为庙扇村,北为溪港村。2000年,下辖增上、菱塘湾、翁家头、陶家门前、白漾头、拜面港、河北港、库上、金塘桥、老鼠浜、胡家门等11个自然村,13个村民小组,290户,804人。村委会驻地增上村。

### （一）区划

1959年9月,增库大队成立。1983年,恢复乡建制,增库大队改为增库村,成立村民委员会和村经济合作社。2001年8月,平望镇第一次村级区域调整,增库村、库湾村合并成新的增库村。

## (二) 经济

1962年,全大队水稻种植面积2406亩,粮食总产713吨,油菜籽总产8.1吨,农村经济总收入19.74万元,农民人均年纯收入187.1元。

1983年,全村水稻种植面积2225亩,粮食总产1287吨,油菜籽总产70吨,农村经济总收入36.96万元,农民人均年纯收入249元。

1990年,全村水稻种植面积1980亩,粮食总产1362吨,油菜籽总产98吨,农村经济总收入270万元,农民人均年纯收入1292元。

2000年,全村水稻种植面积1141亩,粮食总产1309吨,油菜籽总产163吨,农村经济总收入1332万元,农民人均年纯收入5008元。

## (三) 历任领导

1959~2000年,历任大队、村党支部书记:史根生、唐关义、唐水兴、陈金云、徐福泉、林国强;历任大队长、村民委员会主任:孙金才、陶阿金、彭天佑、彭天兴;历任村经济合作社社长:徐福泉、唐水兴。

## 十六、上横村

上横村位于平望镇区北部。东为庄田村,南为太浦河,西为顾扇村,北为增厍村。2002年,下辖九曲港、南港、吴石坟、朝南埭上、施家滩、石坝里等6个自然村,16个村民小组,520户,1600人。村委会驻地上横村。

### (一) 区划

1962年,联合大队成立,1982年,联合大队更名为上横大队。1983年,恢复乡建制,上横大队改为上横村,成立村民委员会和村经济合作社。2003年7月,平望镇第二次村级区域调整,上横村、增厍村合并成新的上横村。

### (二) 经济

1962年,全大队水稻种植面积3559亩,粮食总产875吨,油菜籽总产7.3吨,农村经济总收入21.03万元,农民人均年纯收入182.6元。

1983年,全村水稻种植面积3051亩,粮食总产1766吨,油菜籽总产48吨,农村经济总收入62.21万元,农民人均年纯收入374元。

2002年,全村水稻种植面积1420亩,粮食总产624吨,油菜籽总产108吨,农村经济总收入1911万元,农民人均年纯收入5866元。

### (三) 历任领导

1962~2002年,历任大队、村党支部书记:张海泉、吴砚池、史祥生、张雪、沈菊观、王海荣;历任大队长、村民委员会主任:吴孝生、沈大宝、吴孝生、唐阿三、沈菊观、吴振荣、张坤林、史凤华;历任村经济合作社社长:顾学新、孙泉观。

## 十七、联农村

联农村位于平望镇区北部。东为大运河,南为渔业村,西为平西村,北为庄田村。2002年,下辖湾里、塘前港、三官桥、麻字港、夹港、千字圩、马家港、塔家港、东首港等9个自然村,13个村民小组,500户,1532人。村委会驻地湾里村。

### (一) 区划

1959年9月,联农大队成立。1983年,恢复乡建制,联农大队改为联农村,成立村民委员会和村经济合作社。2003年7月,平望镇第二次村级区域调整,联农村、庄田村合并成中鲈村。

### (二) 经济

1959年,全大队水稻种植面积2520亩,粮食总产594吨,油菜籽总产6.3吨,农村经济总收入

17.11 万元,农民人均年纯收入 160.07 元。

1983 年,全村水稻种植面积 2098 亩,粮食总产 1374 吨,油菜籽总产 34 吨,农村经济总收入 45.13 万元,农民人均年纯收入 399 元。

1990 年,全村水稻种植面积 1434 亩,粮食总产 1053 吨,油菜籽总产 74 吨,农村经济总收入 249 万元,农民人均年纯收入 1349 元。

2002 年,全村水稻种植面积 714 亩,粮食总产 420 吨,油菜籽总产 60 吨,农村经济总收入 1823 万元,农民人均年纯收入 7233 元。

### (三) 历任领导

1959~2002 年,历任大队、村党支部书记:王根伯、唐阿三、宋阿八、吴菊观、沈建平、梁品庭、吴炳荣;历任大队长、村民委员会主任:杨留福、沈寿林、沈文泉、沈建平、吴荣荣、陈荣春、金玲珍、杨新民;历任村经济合作社社长:吴炳荣、吴春荣。

## 十八、庄田村

庄田村位于平望镇区北部。东为大运河,南为太浦河,西为上横村,北为唐家湖。2002 年,下辖孙家港、孟家池、胡家港、东小港、西小港等 5 个自然村,16 个村民小组,320 户,1121 人。村委会驻地孙家港村。

### (一) 区划

1962 年,庄田大队成立。1983 年,恢复乡建制,庄田大队改为庄田村,成立村民委员会和村经济合作社。2003 年 7 月,平望镇第二次村级区域调整,联农村、庄田村合并成中鲈村。

### (二) 经济

1962 年,全大队水稻种植面积 3214 亩,粮食总产 843 吨,油菜籽总产 10.7 吨,农村经济总收入 18.89 万元,农民人均年纯收入 171.5 元。

1983 年,全村水稻种植面积 3015 亩,粮食总产 1906 吨,油菜籽总产 48 吨,农村经济总收入 44.77 万元,农民人均年纯收入 313 元。

1990 年,全村水稻种植面积 2703 亩,粮食总产 1847 吨,油菜籽总产 154 吨,农村经济总收入 381 万元,农民人均年纯收入 1142 元。

2002 年,全村水稻种植面积 1722 亩,粮食总产 1417 吨,油菜籽总产 252 吨,农村经济总收入 2417 万元,农民人均年纯收入 6978 元。

### (三) 历任领导

1962~2002 年,历任大队、村党支部书记:许天云、朱荣生、史祥生、徐巧泉、范雪荣、史伟华;历任大队长、村民委员会主任:朱荣生、徐巧泉、史勤高、丁根宝、张志荣、唐建华、何海泉;历任村经济合作社社长:范雪荣、何海泉、史伟华。

## 十九、柳湾村

柳湾村位于平望镇区西部。东为联农村,南为平西村,西为大龙荡,北为太浦河。2002 年,下辖汤家湾、柳家湾、石湾、姚甸、百家桥、后港、杨家头等 7 个自然村,12 个村民小组,390 户,1300 人。村委会驻地汤家湾村。

### (一) 区划

1959 年 9 月,柳湾大队成立。1983 年,恢复乡建制,柳湾大队改为柳湾村,成立村民委员会和村经济合作社。2003 年 7 月,平望镇第二次村级区域调整,柳湾村、平西村合并成新的平西村。

### (二) 经济

1959 年,全大队水稻种植面积 1788 亩,粮食总产 513 吨,油菜籽总产 4.9 吨,农村经济总收入 13.69 万元,农民人均年纯收入 128.1 元。

1983年,全村水稻种植面积1436亩,粮食总产959吨,油菜籽总产23吨,农村经济总收入29.68万元,农民人均年纯收入306元。

1990年,全村水稻种植面积1436亩,粮食总产1017吨,油菜籽总产86吨,农村经济总收入240万元,农民人均年纯收入1127元。

2002年,全村水稻种植面积1113亩,粮食总产289吨,油菜籽总产63吨,农村经济总收入1254万元,农民人均年纯收入5498元。

### (三) 历任领导

1959~2002年,历任大队、村党支部书记:唐阿三、陈巧林、范益民、徐奎生、范掌生、宋补金、陈炳星、宋补金、王有才;历任大队长、村民委员会主任:周祥林、宋补金、周祥林、王有才、周根观;历任村经济合作社社长:王有才、宋补金。

1998年,柳湾村被评为吴江市文明单位。

## 二十、平西村

平西村位于平望镇区西部。东为平望镇区,南为草荡,西为龙南村,北为柳湾村。2002年,下辖东木港、杨扇、张家甸、北埭上、南埭上、赵家港、姚甸、草甸、池上、南斯港、东古塘等11个自然村,16个村民小组,2296人。村委会驻地东木港。

### (一) 区划

1959年9月,新联大队成立,1982年,新联大队更名为平西大队。1983年,恢复乡建制,平西大队改为平西村,成立村民委员会和村经济合作社。2003年7月,平望镇第二次村级区域调整,平西村、柳湾村合并成新的平西村。

### (二) 经济

1959年,全大队水稻种植面积3949亩,粮食总产928吨,油菜籽总产9.8吨,农村经济总收入25.39万元,农民人均年纯收入136.9元。

1983年,全村水稻种植面积2545亩,粮食总产1939吨,油菜籽总产41吨,农村经济总收入86.09万元,农民人均年纯收入443元。

1990年,全村水稻种植面积2447亩,粮食总产1713吨,油菜籽总产163吨,农村经济总收入373万元,农民人均年纯收入1340元。

2002年,全村水稻种植面积1518亩,粮食总产705吨,油菜籽总产55吨,农村经济总收入2764万元,农民人均年纯收入6122元。

### (三) 历任领导

1959~2002年,历任大队、村党支部书记:孙积生、沈松泉、吴仁林、徐奎生、钱海观、张金娥、孙志良、沈宝奎、郭健明;历任大队长、村民委员会主任:沈松泉、沈金兴、李洪生、宋永林、杨通林、沈宝奎、徐阿康;历任村经济合作社社长:杨通林、吴木龙。

## 二十一、公联村

公联村位于平望镇区北部。东为溪港村,南为增厍村,西为南杨村,北为菀坪菀南村。2002年,下辖南横港、下马浜、张家港、茂才港、庙浜、北横港、田肚里、野猫浜等8个自然村,16个村民小组,392户,1250人。村委会驻地南横港。

### (一) 区划

1962年,公联大队成立。1983年,恢复乡建制,公联大队改为公联村,成立村民委员会和村经济合作社。2003年7月,平望镇第二次村级区域调整,公联村、溪港村合并成新的溪港村。

### (二) 经济

1962年,全大队水稻种植面积3653亩,粮食总产866吨,油菜籽总产11.9吨,农村经济总收入

26.52 万元,农民人均年纯收入 182.2 元。

1983 年,全村水稻种植面积 2632 亩,粮食总产 1629 吨,油菜籽总产 42 吨,农村经济总收入 34.67 万元,农民人均年纯收入 279 元。

1990 年,全村水稻种植面积 2284 亩,粮食总产 1582 吨,油菜籽总产 119 吨,农村经济总收入 292 万元,农民人均年纯收入 1284 元。

2002 年,全村水稻种植面积 1257 亩,粮食总产 652 吨,油菜籽总产 99 吨,农村经济总收入 2499 万元,农民人均年纯收入 5776 元。

### (三) 历任领导

1962~2002 年,历任大队、村党支部书记:徐尧昌、张连生、张福昌、周玉龙、徐掌荣;历任大队长、村民委员会主任:戴志祥、金诚、张福昌、郭虎金、杨中辉、徐掌荣、王留根、陆惠民;历任村经济合作社社长:郭虎金、徐掌荣、吴小坤。

1993 年、1995 年、2000 年,公联村被评为吴江市文明单位。

## 二十二、溪港村

溪港村位于平望镇区北部。东为双庙头村,南为增厍村,西为公联村,北为菀坪菀南村。2002 年,下辖溪港、树字圩、姚家浜、马家浜、施家港、南大胜桥、三官堂、厍前港东、朱家港、生田圩、小圩、东浜、西浜、太湖滩等 14 个自然村,12 个村民小组,409 户,1578 人。村委会驻地溪港村。

### (一) 区划

1962 年,溪港大队成立。1983 年,恢复乡建制,溪港大队改为溪港村,成立村民委员会和村经济合作社。2003 年 7 月,平望镇第二次村级区域调整,溪港村、公联村合并成新的溪港村。

### (二) 经济

1962 年,全大队水稻种植面积 3559 亩,粮食总产 803 吨,油菜籽总产 10.2 吨,农村经济总收入 16.27 万元,农民人均年纯收入 181.2 元。

1983 年,全村水稻种植面积 2477 亩,粮食总产 1438 吨,油菜籽总产 39 吨,农村经济总收入 43.68 万元,农民人均年纯收入 316 元。

1990 年,全村水稻种植面积 2061 亩,粮食总产 1429 吨,油菜籽总产 101 吨,农村经济总收入 266 万元,农民人均年纯收入 1113 元。

2002 年,全村水稻种植面积 904 亩,粮食总产 455 吨,油菜籽总产 105 吨,农村经济总收入 1969 万元,农民人均年纯收入 5418 元。

### (三) 历任领导

1962~2002 年,历任大队、村党支部书记:陈阿三、王云彬、尤海龙、王云彬、黄建荣、徐尧昌、沈加民、严法根、马连观、徐坤林;历任大队长、村民委员会主任:孙敖生、沈加民、严法根、朱海根、姚土金、朱水荣;历任村经济合作社社长:马连观、李喜根、严根金。

## 二十三、莺湖村

莺湖村位于平望镇区南部。东为莺脰湖,南为复兴村,西为草荡,北为平望镇区。2002 年,下辖五渡港、东至浜、大仲圩、旱港里、渡船口等 5 个自然村,9 个村民小组,316 户,457 人。村委会驻地五渡港村。

### (一) 区划

1961 年 9 月,幸福大队成立。1982 年,幸福大队更名为莺湖大队。1983 年,恢复乡建制,莺湖大队改为莺湖村,成立村民委员会和村经济合作社。2003 年 7 月,平望镇第二次村级区域调整,莺湖村、复兴村合并成新的莺湖村。



## （二）经济

1961年,全大队水稻种植面积2124亩,粮食总产453吨,油菜籽总产6.3吨,农村经济总收入13.44万元,农民人均年纯收入140.3元。

1983年,全村水稻种植面积2477亩,粮食总产1438吨,油菜籽总产39吨,农村经济总收入43.68万元,农民人均年纯收入316元。

1990年,全村水稻种植面积873亩,粮食总产576吨,油菜籽总产76吨,农村经济总收入198万元,农民人均年纯收入1303元。

2002年,全村水稻种植面积493亩,粮食总产190吨,油菜籽总产38吨,农村经济总收入1620万元,农民人均年纯收入5701元。

## （三）历任领导

1961~2002年,历任大队、村党支部书记:钮桂生、李玉泉、钮桂生、张小生、钮建伟、沈春观;历任大队长、村民委员会主任:沈阿泉、汤阿大、丁阿奎、沈阿兴、龚少勇、张海明、沈菊泉;历任村经济合作社社长:沈阿兴、钮建伟、李玉泉。

## 二十四、复兴村

复兴村位于平望镇区南部。东为小圩村,南为端市村,西为大运河,北为莺湖村。2002年,下辖圆明村、兜里、肖家浜、俞家兜、沈家浜、汤家湾、梅扇浜、低字、洛长桥、张古桥、杨家浜、王家港等12个自然村,11个村民小组,381户,607人。村委会驻地圆明村。

### （一）区划

1961年,复兴大队成立。1983年,恢复乡建制,复兴大队改为复兴村,成立村民委员会和村经济合作社。2003年7月,平望镇第二次村级区域调整,复兴村、莺湖村合并成新的莺湖村。

### （二）经济

1961年,全大队水稻种植面积1965亩,粮食总产475吨,油菜籽总产5.1吨,农村经济总收入12.07万元,农民人均年纯收入178.3元。

1983年,全村水稻种植面积1394亩,粮食总产802吨,油菜籽总产39吨,农村经济总收入43.68万元,农民人均年纯收入316元。

1990年,全村水稻种植面积1347亩,粮食总产945吨,油菜籽总产58吨,农村经济总收入266万元,农民人均年纯收入1358元。

2002年,全村水稻种植面积849亩,粮食总产476吨,油菜籽总产45吨,农村经济总收入2075万元,农民人均年纯收入6180元。

### （三）历任领导

1961~2002年,历任大队、村党支部书记:俞永法、汤荣官、汪祥官、盛阿留、梁虎观、张连荣、陈中明、钱庚生;历任大队长、村民委员会主任:汪祥官、汤阿大、汪祥官、计掌官、俞海祥、钱金根、钱庚生、钱向明;历任村经济合作社社长:陈兴中、俞海祥、钱金生、张金根。

## 二十五、小圩(於)村

小圩村位于平望镇区南部。东为盛泽北角村,南为盛泽荷花村,西为端市村,北为莺脰湖。2002年,下辖於家湾、磨字港、小乙港、直港、金家池、北斗桥、金庄浜、横港、双盘、旱港、东港、相家浜等12个自然村,17个村民小组,501户,1956人。村委会驻地於家湾村。

### （一）区划

1959年9月,小圩大队成立,1983年,恢复乡建制,小圩大队改为小圩村,成立村民委员会和村经济合作社。2003年7月,平望镇第二次村级区域调整,小圩村、端市村合并成新的端市村。

## （二）经济

1959年,全大队水稻种植面积3150亩,粮食总产933吨,油菜籽总产9.9吨,农村经济总收入22.90万元,农民人均年纯收入160.5元。

1983年,全村水稻种植面积2973亩,粮食总产1952吨,油菜籽总产47吨,农村经济总收入73.14万元,农民人均年纯收入375元。

1990年,全村水稻种植面积2701亩,粮食总产1919吨,油菜籽总产123吨,农村经济总收入433万元,农民人均年纯收入1390元。

2002年,全村水稻种植面积876亩,粮食总产510吨,油菜籽总产82吨,农村经济总收入1986万元,农民人均年纯收入5818元。

## （三）历任领导

1959~2002年,历任大队、村党支部书记:韦金官、姚金官、沈福泉、马金荣、金圣奎、姚巧珍、马周荣、吴荣根、姚云根;历任大队长、村民委员会主任:陈少华、沈福泉、陈少华、陈金奎、马金荣、金圣奎、唐生根、吴荣根、金向前;历任村经济合作社社长:马周荣、姚云根、吴荣根。

## 二十六、端市村

端市村位于平望镇区南部。东为小圩村,南为盛泽荷花村,西为万心村,北为复兴村。2002年,下辖李庄浜、房字圩、阳里浜、塘里、哺鸡港、端市、冬瓜浜、石家桥、袁家、花仁港等10个自然村,11个村民小组,478户,1415人。村委会驻地李庄浜村。

### （一）区划

1959年9月,红旗大队成立,1982年,红旗大队更名为端市大队。1983年,恢复乡建制,端市大队改为端市村,成立村民委员会和村经济合作社。2003年7月,平望镇第二次村级区域调整,端市村、小圩村合并成新的端市村。

### （二）经济

1959年,全大队水稻种植面积2251亩,粮食总产623吨,油菜籽总产6.9吨,农村经济总收入15.35万元,农民人均年纯收入158.5元。

1983年,全村水稻种植面积2061亩,粮食总产1518吨,油菜籽总产33吨,农村经济总收入41.47万元,农民人均年纯收入331元。

1990年,全村水稻种植面积1839亩,粮食总产1317吨,油菜籽总产96吨,农村经济总收入269万元,农民人均年纯收入1247元。

2002年,全村水稻种植面积982亩,粮食总产540吨,油菜籽总产45吨,农村经济总收入4895万元,农民人均年纯收入6191元。

### （三）历任领导

1959~2002年,历任大队、村党支部书记:陆阿牛、张老虎、谢龙官、黄云泉、沈根大、吴荣观、吴悦明;历任大队长、村民委员会主任:沈根大、吴荣观、顾金明、严巧喜、张海荣、顾金明、张海荣;历任村经济合作社社长:顾金明。

2000年,端市村被评为江苏省卫生村。

## 二十七、同心村

同心村位于平望镇区西南部。东为端市村,南为盛泽人福村,西为庄西漾,北为北万村。2002年,下辖马家浜、厂里、祝家湾、厍上、楼子底下、北溪头、庄熟、车湾、南万、周家溪、南城、王家浜等12个自然村,11个村民小组,285户,1087人。村委会驻地马家浜。

### （一）区划

1959年9月,同心大队成立。1983年,恢复乡建制,同心大队改为同心村,成立村民委员会和

村经济合作社。2003年7月,平望镇第二次村级区域调整,同心村、北万村合并成万心村。

### (二) 经济

1959年,全大队水稻种植面积1824亩,粮食总产526吨,油菜籽总产6.3吨,农村经济总收入14.97万元,农民人均年纯收入159.1元。

1983年,全村水稻种植面积1590亩,粮食总产1069吨,油菜籽总产26吨,农村经济总收入35.87万元,农民人均年纯收入347元。

2002年,全村水稻种植面积992亩,粮食总产543吨,油菜籽总产107吨,农村经济总收入2006万元,农民人均年纯收入5636元。

### (三) 历任领导

1959~2002年,历任大队、村党支部书记:汤民江、吴金泉、濮浩兴、张金海、张兴观;历任大队长、村民委员会主任:张仁官、朱才宝、施雪生、顾金马、沈老虎、顾金马、张金海;历任村经济合作社社长:朱才宝、张金海、顾金马、张金海。

## 二十八、北万村

北万村位于平望镇区西南部。东为大运河,南为同心村,西为庄西漾,北为南草荡。2002年,下辖戚家荡、烧火浜、豆腐浜、隅字浜、照安浜、北万浜、新字港、北齐浜、顾家池、池上、查家港、管家埭、竹园浜等13个自然村,10个村民小组,415户,1332人。村委会驻地戚家荡村。

### (一) 区划

1959年9月,三联大队成立,1982年,三联大队更名为北万大队。1983年,恢复乡建制,北万大队改为北万村,成立村民委员会和村经济合作社。2003年7月,平望镇第二次村级区域调整,北万村、同心村合并成万心村。

### (二) 经济

1959年,全大队水稻种植面积1825亩,粮食总产621吨,油菜籽总产5.6吨,农村经济总收入18.12万元,农民人均年纯收入178.3元。

1983年,全村水稻种植面积1621亩,粮食总产1145吨,油菜籽总产26吨,农村经济总收入51.01万元,农民人均年纯收入381元。

1990年,全村水稻种植面积1362亩,粮食总产961吨,油菜籽总产88吨,农村经济总收入307万元,农民人均年纯收入1201元。

2002年,全村水稻种植面积1115亩,粮食总产532吨,油菜籽总产55吨,农村经济总收入1979万元,农民人均年纯收入5707元。

### (三) 历任领导

1959~2002年,历任大队、村党支部书记:徐天生、吴巧生、唐忠仁、吴金泉、张海生、张文生、吴荣观、王补生;历任大队长、村民委员会主任:沈金法、吴金泉、徐天生、张海生、张文生、王补生、张银马、徐云泉;历任村经济合作社社长:徐永观。

## 二十九、庙扇村

庙扇村位于平望镇区西北部。东为增厍村,南为顾扇村,西为横扇七家村,北为南杨村。2002年,下辖水华港、横港、旁皮大、沈家门、扇塘里、淞里、猛将庙、东柳港、坟塘港等9个自然村,10个村民小组,298户,971人。村委会驻地向阳桥。

### (一) 区划

1962年,新农大队成立,1982年,新农大队更名为庙扇大队。1983年,恢复乡建制,庙扇大队改为庙扇村,成立村民委员会和村经济合作社。2003年7月,平望镇第二次村级区域调整,庙扇村、顾扇村合并成新的顾扇村。

## （二）经济

1962年,全大队水稻种植面积2216亩,粮食总产595吨,油菜籽总产4.4吨,农村经济总收入14.86万元,农民人均年纯收入165.7元。

1983年,全村水稻种植面积2128亩,粮食总产1320吨,油菜籽总产34吨,农村经济总收入34.79万元,农民人均年纯收入280元。

1990年,全村水稻种植面积1883亩,粮食总产1351吨,油菜籽总产95吨,农村经济总收入254万元,农民人均年纯收入1353元。

2002年,全村水稻种植面积902亩,粮食总产504吨,油菜籽总产85吨,农村经济总收入1589万元,农民人均年纯收入5828元。

## （三）历任领导

1962~2002年,历任大队、村党支部书记:沈宝林、吴大金、徐尧昌、沈岳加、钱云昌、周阿多、龚兴林、吕士林、龚瑞荣;历任大队长、村民委员会主任:吕金宝、钱云龙、龚兴林、吕士林、周阿多、徐金星;历任村经济合作社社长:龚兴林、黄海荣、王和观、龚兴林。

## 三十、顾扇村

顾扇村位于平望镇区西北部。东为长荡,南为太浦河,西为横扇星字湾村,北为庙扇村。2002年,下辖龚家港、顾家扇、象人湾、苏家港、三家村等5个自然村,11个村民小组,405户,1244人。村委会驻地龚家港。

### （一）区划

1959年9月,顾扇大队成立。1983年,恢复乡建制,顾扇大队改为顾扇村,成立村民委员会和村经济合作社。2003年7月,平望镇第二次村级区域调整,顾扇村、庙扇村合并成新的顾扇村。

### （二）经济

1959年,全大队水稻种植面积2527亩,粮食总产602吨,油菜籽总产4.2吨,农村经济总收入13.84万元,农民人均年纯收入150.2元。

1983年,全村水稻种植面积2477亩,粮食总产1438吨,油菜籽总产39吨,农村经济总收入30.76万元,农民人均年纯收入270元。

1990年,全村水稻种植面积1973亩,粮食总产1366吨,油菜籽总产117吨,农村经济总收入284万元,农民人均年纯收入1262元。

2002年,全村水稻种植面积606亩,粮食总产670吨,油菜籽总产64吨,农村经济总收入6314万元,农民人均年纯收入7116元。

### （三）历任领导

1983~2002年,历任大队、村党支部书记:李炳林、戴志祥、周补生、朱有生、顾兴林、沈金明、顾荣明;历任大队长、村民委员会主任:朱阿八、顾寿观、曹水林、沈阿海、沈五官、周乾元、沈五官、叶海林、朱金元;历任村经济合作社社长:周乾元、韩顺祥、苏阿留。

## 三十一、渔业村

渔业村位于平望镇区北部。东为小西村,南为平望镇区,西为新运河,北为联农村。2002年,下辖石家港、奎字圩、停靠船等3个自然村,8个村民小组,398户,1202人。村委会驻地石家港。

### （一）区划

1961年,平望渔业大队成立。1965年,渔业大队成立大队党支部。1983年,恢复乡建制,渔业大队改为渔业村,成立村民委员会和村经济合作社。2003年7月,平望镇第二次村级区域调整,渔业村并入新城社区。

## (二) 经济

渔业村主要靠捕鱼为生,不种植水稻、三麦、油菜。

1961年,全村农村经济总收入10.25万元,农民人均年纯收入141.9元。

1983年,全村农村经济总收入80.74万元,农民人均年纯收入544元。

1990年,全村农村经济总收入196万元,农民人均年纯收入1520元。

2002年,全村农村经济总收入2980万元,农民人均年纯收入6301元。

## (三) 历任领导

1965~2002年,历任大队、村党支部书记:倪福生、汪掌龙、钱四金、倪福生、王根生、邱春林;1961~2002年,历任大队长、村民委员会主任:杨发财、姚年观、倪福生、顾福高、王根生、邱春林;历任村经济合作社社长:顾福高。

## 第二节 行政村

### 一、群星村

群星村位于平望镇区东部,于2001年8月,平望镇第一次村级区域调整,藏龙村、平东村合并成群星村。2003年7月,由雪湖村、群星村合并成新的群星村。东为浙江大坝村,南为金联村、盛泽黄家溪村,西为金联村,北为金联村、联丰村。

#### (一) 区划

政区面积5.4平方千米,下辖西浜、西掌兜、河西港、和尚浜、落苏兜、藏龙港、龚家湾、桃树港、木梳湾、石桥头、平字港、徐家浜、六里厍等14个自然村。

2008年,全村25个村民小组,739户,2514人。全村耕地面积3091亩,开挖鱼(虾)池1705亩。村委会驻原雪湖村村部。

#### (二) 经济

2001年,群星村水稻种植面积1203亩,粮食总产666吨,农村经济总收入1270万元,农民人均年纯收入5177元。

2003年,雪湖村、群星村合并后,全村水稻种植面积1888亩,粮食总产840吨,农村经济总收入4327万元,农民人均年纯收入6550元。

2008年,全村水稻种植面积1877亩,粮食总产1084吨,农村经济总收入8995万元,农民人均年纯收入11412元。

表 3-1 2001~2008年群星村经济收入情况表

年份	人口 (人)	水稻面积 (亩)	粮食总产 (吨)	油菜籽总产 (吨)	农村总收入 (万元)	工业产值 (万元)	农民人均 纯收入(元)
2001	1396	1203	666	76	1270	257	5177
2002	1375	1093	604	82	1315	273	5485
2003	2553	1888	840	61	4327	2792	6550
2004	2559	1597	978	103	4552	2985	7475
2005	2549	1877	932	140	5976	4500	8596
2006	2533	1877	985	50	7210	3800	9210

(续表)

年份	人口 (人)	水稻面积 (亩)	粮食总产 (吨)	油菜籽总产 (吨)	农村总收入 (万元)	工业产值 (万元)	农民人均 纯收入(元)
2007	2527	1863	975	110	7782	6300	10110
2008	2514	1877	1084	118	8995	7489	11412

注:2001~2002 数据为藏龙村、平东村合并成群星村的数据。

### (三) 历任领导和集体荣誉

2001~2002 年,群星村党支部书记:曾根传,村民委员会主任:黄永林。

2003 年 7 月,经中共平望镇委员会批准,中共平望镇群星村总支部委员会成立,平望镇群星村村民委员会成立。2003~2008 年,党总支书记:徐水泉;村民委员会主任:黄永林。

至 2008 年,群星村获评江苏省卫生村(2003 年),吴江市村民自治模范村(2004 年)。

## 二、金联村

金联村位于平望镇区东部,于 2001 年 8 月,平望镇第一次村级区域调整,长浜村、小西村合并为小西村。2003 年 7 月,由小西村、金联村合并成新的金联村。东为黎里乌桥村,南为群星村,西为平望镇南大社区,北为太浦河。

### (一) 区划

政区面积 4.96 平方千米,下辖湾林港、潘家兜、新开河、沈家扇、北湾上、大河港、陆家扇、长浜、汤家浜、杨家港、金家潭等 11 个自然村。

2008 年,全村 24 个村民小组,776 户,2398 人。全村耕地面积 2771 亩,开挖鱼(虾)池 1023 亩。村委会驻原金联村村部。新村沿用撤并前“金联村”的名称。

### (二) 经济

2001 年,金联村水稻种植面积 1228 亩,粮食总产 605 吨,农村经济总收入 11225 万元,农民人均年纯收入 6618 元。

2003 年,金联村水稻种植面积 1539 亩,粮食总产 845 吨,农村经济总收入 11785 万元,农民人均年纯收入 7582 元。

2008 年,全村水稻种植面积 1495 亩,粮食总产 864 吨,农村经济总收入 11253 万元,农民人均年纯收入 12398 元。

表 3-2 2001~2008 年金联村经济收入情况表

年份	人口 (人)	水稻面积 (亩)	粮食总产 (吨)	油菜籽总产 (吨)	农村总收入 (万元)	工业产值 (万元)	农民人均 纯收入(元)
2001	1548	1228	605	32	11785	1068	6618
2002	1531	1330	655	64	7894	1635	6949
2003	2422	1539	845	90	11225	5545	7582
2004	2413	1495	988	169	11498	8005	8454
2005	2398	1495	780	32	12352	8618	9229
2006	2396	1495	823	39	13343	9619	10033
2007	2395	1498	839	60	13357	9620	10552
2008	2398	1495	864	65	15095	11253	12398

注:2001~2002 年数据为长浜村、小西村合并为小西村数据。

### (三) 历任领导和集体荣誉

2001~2002年,小西村党支部书记:王雪林,村民委员会主任:马金荣。

2003年7月,经中共平望镇委员会批准,中共平望镇金联村总支部委员会成立,平望镇金联村村民委员会成立。2003~2008年,党总支书记:王雪林;村民委员会主任:王永华。

至2008年,金联村获评吴江市村民自治模范村(2004年)、吴江市民主法治示范村、安全行政村(2007年)、吴江市民主法治村(2008年)。

### 三、联丰村

联丰村位于平望镇区东北部,于2001年8月,平望镇第一次村级区域调整,联东村、联南村、联北村合并成联丰村。2003年7月,由联丰村与前丰村合并成新的联丰村。东为黎里乌桥村,南为太浦河,西为京杭大运河,北为松陵新营村。

#### (一) 区划

政区面积7平方千米,下辖马家港、陆家井、钮家港、东槽港、芦荡滩、黄家浜、贵字、东张家甸、西张家甸、排头上、莲花甸、金家港、唐家港、三家村、老鸦浜、横港、厍里、沈家港、王家浜、徐家浜、九曲港、圣堂浜、下匠港、大河港等24个自然村。

2008年,全村42个村民小组,1039户,3319人。全村耕地面积2021亩,开挖鱼(虾)池2190亩。村委会驻原联丰村村部。

#### (二) 经济

2001年,联丰村水稻种植面积887亩,粮食总产466吨,农村经济总收入2977万元,农民人均年纯收入5438元。

2003年,联丰村水稻种植面积1726亩,粮食总产1100吨,农村经济总收入9925万元,农民人均年纯收入6820元。

2008年,全村水稻种植面积1595亩,粮食总产922吨,农村经济总收入11233万元,农民人均年纯收入13268元。

表 3-3 2001~2008年联丰村经济收入情况表

年份	人口 (人)	水稻面积 (亩)	粮食总产 (吨)	油菜籽总产 (吨)	农村总收入 (万元)	工业产值 (万元)	农民人均 纯收入(元)
2001	1639	887	466	98	2977	1486	5438
2002	1613	1057	439	62	3888	2179	6520
2003	3464	1726	1100	150	9925	1080	6820
2004	3456	1610	667	60	12520	11485	7361
2005	3417	1714	600	65	9245	2140	9050
2006	3397	1595	325	50	3100	3200	10600
2007	3419	1858	1022	120	10800	3500	11900
2008	3319	1595	922	128	11233	3800	13628

注:2001~2002年为联东村、联北村、联南合并成联丰村的数据。

### (三) 历任领导和集体荣誉

2001~2002年,联丰村党支部书记:冯尧明,村民委员会主任:杨雪琴。

2003年7月,经中共平望镇委员会批准,中共平望镇联丰村党支部成立,平望镇联丰村村民委员会成立。2006年3月1日,经中共吴江市委组织部批准,成立中共平望镇联丰村委员会。

2003~2008年,党委(总支)书记:冯尧明;村民委员会主任:杨雪琴。

至2008年,联丰村获评苏州市人口和计划生育先进集体(2003年)、吴江市廉政勤政先进集体(2005年)、吴江市优秀家长学校(2006年);江苏省管理民主示范村(2006年)、吴江市生态环境建设先进村(2007年)、苏州市廉洁文化建设先进村(2007年)、江苏省生态村(2007年)、吴江市村级经济发展先进村(2008年)。

#### 四、胜墩村

胜墩村位于平望镇区北部,2001年8月,由双庙头村、胜墩村合并成新的胜墩村。东为227省道、京杭大运河,南为中鲈开发区,西为上横村,北为松陵农创村。

##### (一) 区划

政区面积5.6平方千米,下辖村前头、杜桥头、后港、小港里、史家湾、荡滩头、排拉湾、双庙头、一支松等9个自然村。

2008年,全村24个村民小组,574户,1614人。全村有耕地1414亩。村委会驻原胜墩村村部。

##### (二) 经济

2001年,胜墩村水稻种植面积1132亩,粮食总产647吨,农村经济总收入2614万元,农民人均年纯收入5472元。

2008年,全村水稻种植面积1355亩,粮食总产783吨,农村经济总收入6521万元,农民人均年纯收入11940元。

表3-4 2001~2008年胜墩村经济收入情况表

年份	人口 (人)	水稻面积 (亩)	粮食总产 (吨)	油菜籽总产 (吨)	农村总收入 (万元)	工业产值 (万元)	农民人均 纯收入(元)
2001	1689	1132	647	125	2614	962	5472
2002	1661	1414	576	107	2769	1030	5684
2003	1644	1414	743	118	3062	968	6514
2004	1640	1326	731	135	3378	1048	7264
2005	1629	1355	791	135	4055	1480	8730
2006	1630	1355	858	92	4866	2100	9605
2007	1615	1319	720	105	5729	2800	10268
2008	1614	1355	783	112	6521	3500	11940

##### (三) 历任领导和集体荣誉

2001~2002年,胜墩村党支部书记:吴岳明,村民委员会主任:史雪明。

2003年7月,经中共平望镇委员会批准,中共平望镇胜墩村总支部委员会成立,平望镇胜墩村村民委员会成立。

2003~2008年,党总支书记:吴岳明;村民委员会主任:史雪明。

至2008年,胜墩村获评吴江市文明村(2003年)。

#### 五、中鲈村

中鲈村位于平望镇区中部,于2003年7月,由庄田村、联农村2个村合并成中鲈村。东为金联、联丰村,南为新城社区,西为上横、平西村,北为胜墩村。

##### (一) 区划

政区面积6.3平方千米,下辖东小港、西小港、胡家港、孟家池、孙家港、湾里、塘前港、三官桥、



麻字港、夹港、千字圩、马家港、塔家港、东首港等 14 个自然村。

2008 年,全村 27 个村民小组,811 户,2131 人。全村耕地面积 1600 亩,开挖鱼(虾)池 800 亩。村委会驻原联农村村部。新村因庄田村与联农村合并后,位置居平望镇中心,故以“中鲈村”命名。

### (二) 经济

2003 年,全村水稻种植面积 2431 亩,粮食总产 1280 吨,农村经济总收入 4251 万元,农民人均年纯收入 7177 元。

2008 年,全村水稻种植面积 1900 亩,粮食总产 1100 吨,农村经济总收入 9910 万元,农民人均年纯收入 12008 元。

**表 3-5 2003 ~ 2008 年中鲈村经济收入情况表**

年份	人口 (人)	水稻面积 (亩)	粮食总产 (吨)	油菜籽总产 (吨)	农村总收入 (万元)	工业产值 (万元)	农民人均 纯收入(元)
2003	2146	2431	1280	278	4251	2141	7177
2004	2192	1719	1020	278	5152	3084	7990
2005	2192	2320	1280	256	8194	6080	8835
2006	2117	2320	747	46	9185	6985	9835
2007	2106	1618	830	106	9338	6998	10303
2008	2131	1900	1100	113	9910	7247	12008

### (三) 历任领导

2003 年 7 月,经中共平望镇委员会批准,中共平望镇中鲈村总支部委员会成立,平望镇中鲈村村民委员会成立。

2003 ~ 2008 年,党总支书记:史伟华;村民委员会主任:何海泉。

## 六、平西村

平西村位于平望镇区西部,2003 年 7 月,由平西村、柳湾村 2 个村合并成新的平西村。东为京杭大运河,南为莺湖村,西为龙南村,北为上横村。

### (一) 区划

政区面积 9 平方千米,下辖姚甸、赵家港、北埭上、南埭上、东木港、草甸、东古塘、杨扇、柳家湾、孟秀浜、石湾、池上、张家甸、杨家头、南稀等 15 个自然村。

2008 年,全村 28 个村民小组,971 户,3006 人。全村耕地面积 2552 亩,开挖鱼(虾)池 383.5 亩。村委会驻原平西村村部。新村位于平望镇区西部,故以“平西村”命名。

### (二) 经济

2003 年,全村水稻种植面积 2207 亩,粮食总产 980 吨,农村经济总收入 4765 万元,农民人均年纯收入 6647 元。

2008 年,全村水稻种植面积 2115 亩,粮食总产 1222 吨,农村经济总收入 8923 万元,农民人均年纯收入 12002 元。

**表 3-6 2003 ~ 2008 年平西村经济收入情况表**

年份	人口 (人)	水稻面积 (亩)	粮食总产 (吨)	油菜籽总产 (吨)	农村总收入 (万元)	工业产值 (万元)	农民人均 纯收入(元)
2003	2971	2207	980	85	4765	2390	6647

(续表)

年份	人口 (人)	水稻面积 (亩)	粮食总产 (吨)	油菜籽总产 (吨)	农村总收入 (万元)	工业产值 (万元)	农民人均 纯收入(元)
2004	3006	2000	1015	90	5850	3374	7412
2005	3004	2230	1015	90	6592	4024	8527
2006	3004	2230	1042	45	6873	4434	9378
2007	3002	1690	930	120	8069	5267	10622
2008	3006	2115	1222	128	8923	5928	12002

### (三) 历任领导和集体荣誉

2003年7月,经中共平望镇委员会批准,中共平望镇平西村总支部委员会成立,平望镇平西村村民委员会成立。

2003~2008年,党总支书记:梅火根;村民委员会主任:王有才。

至2008年,平西村获评吴江市文明村(2003年)、吴江市民主法治村(2005年)、吴江市村民自治模范村(2005年)、江苏省生态村(2007年)、吴江市群众体育先进集体(2007年)、吴江市信用村(2007年)、吴江市关心下一代工作“四有四好”先进集体(2008年)。

## 七、上横村

上横村位于平望镇区北部,于2001年8月,平望镇第一次村级区域调整,增厍村、厍湾村合并成新的增厍村。2003年7月,由增厍村、上横村2个村合并成新的上横村。东为中鲈村,南为太浦河,西为顾扇村,北为溪港村。

### (一) 区划

政区面积9平方千米,下辖拜面港、老鼠浜、陶家门前、菱塘湾、厍上、增上、翁家头、河北港、白洋头、胡家门、金塘桥、水丫港、北大胜桥、北厍湾、中厍湾、南东港、南厍湾、司马港、渣家港、下段港、九曲港、朝南埭上、施家滩、吴石坟、石坝里、小圩港、吴家浜、老场上、孟家头、沈家浜、西溪、庙前、钱家桥、南港等34个自然村。

2008年,全村38个村民小组,1100户,3125人。有耕地4250亩,开挖鱼(虾)池3200亩。村委会驻原上横村村部。新村沿用撤并前“上横村”的名称。

### (二) 经济

2001年,增厍村水稻种植面积1670亩,粮食总产1516吨,农村经济总收入2032万元,农民人均年纯收入5151元。

2003年,上横村水稻种植面积2825亩,粮食总产893吨,农村经济总收入5003万元,农民人均年纯收入6604元。

2008年,全村水稻种植面积1848亩,粮食总产1068吨,农村经济总收入9313万元,农民人均年纯收入11500元。

表 3-7 2001~2008 年上横村经济收入情况表

年份	人口 (人)	水稻面积 (亩)	粮食总产 (吨)	油菜籽总产 (吨)	农村总收入 (万元)	工业产值 (万元)	农民人均 纯收入(元)
2001	1929	1670	893	179	2032	680	5151
2002	1383	1420	624	108	1911	788	5866

(续表)

年份	人口 (人)	水稻面积 (亩)	粮食总产 (吨)	油菜籽总产 (吨)	农村总收入 (万元)	工业产值 (万元)	农民人均 纯收入(元)
2003	3250	2825	1516	279	5003	1749	6604
2004	3190	2609	1561	420	6466	4080	7461
2005	3178	2225	1456	410	7541	4787	8580
2006	3150	2225	1179	75	8200	4980	9500
2007	3150	2616	1440	150	8327	5500	10450
2008	3125	1848	1068	160	9313	6500	11500

注:2001~2002年为库湾村、增库村合并成增库村的数据。

### (三) 历任领导和集体荣誉

2001~2002年,增库村党支部书记:林国强,村民委员会主任:周根泉。

2003年7月,经中共平望镇委员会批准,中共平望镇上横村总支部委员会成立,平望镇上横村村民委员会成立。

2003~2008年,党总支书记:王海荣;村民委员会主任:周根泉。

至2008年,上横村获评江苏省生态村(2007年)、吴江市人口与计划生育先进集体(2007年)。

## 八、溪港村

溪港村位于平望镇区北部,2003年7月,由公联村、溪港村2个村合并成新的溪港村。东为练聚村,南为上横村,西为南杨村,北为菀坪菀南村。

### (一) 区划

政区面积4.87平方千米,下辖溪港、树字圩、姚家浜、马家浜、施家港、南大胜桥、三官堂、厍前港东、朱家港、生田圩、小圩、东浜、西浜、太湖滩、南横港、下马浜、张家港、茂才港、庙浜、北横港、田肚里、野猫浜等22个自然村。

2008年,全村30个村民小组,768户,2263人。全村耕地面积2345亩,开挖鱼(虾)池1386亩。村委会驻原公联村村部。

### (二) 经济

2003年,全村水稻种植面积1880亩,粮食总产1106吨,农村经济总收入4906万元,农民人均年纯收入6411元。

2008年,全村水稻种植面积1518亩,粮食总产877吨,农村经济总收入6890万元,农民人均年纯收入11441元。

表 3-8 2003~2008年溪港村经济收入情况表

年份	人口 (人)	水稻面积 (亩)	粮食总产 (吨)	油菜籽总产 (吨)	农村总收入 (万元)	工业产值 (万元)	农民人均 纯收入(元)
2003	2314	1880	1106	203	4906	1321	6411
2004	2301	1876	1039	308	5121	2995	7148
2005	2288	1767	995	336	6309	3710	8220
2006	2280	1767	928	46	6177	3465	9042

(续表)

年份	人口 (人)	水稻面积 (亩)	粮食总产 (吨)	油菜籽总产 (吨)	农村总收入 (万元)	工业产值 (万元)	农民人均 纯收入(元)
2007	2278	1531	842	110	6745	3972	10035
2008	2263	1518	877	118	6890	3997	11441

**(三) 历任领导和集体荣誉**

2003年7月,经中共平望镇委员会批准,中共平望镇溪港村总支部委员会成立,平望镇溪港村村民委员会成立。

2003~2008年,党总支书记:徐坤林;村民委员会主任:徐掌荣。

至2008年,溪港村获评江苏省卫生村(2000年)、苏州市历史文化名村(2007年)。

**九、南杨村**

南杨村位于平望镇区西北部。东为溪港村,南为顾扇村,西为横扇前塘村,北为苑坪新湖村。下辖杨家河、上横、西湖、库里、南河港、永昌桥、长桥港等7个自然村,2008年,全村耕地面积2154亩,开挖鱼(虾)池面积810亩。16个村民小组,480户,1556人。村委会驻南杨村8组。

**(一) 区划**

1959年9月,前进大队成立,1982年,前进大队更名为南杨大队,1983年,恢复乡建制,南杨大队改为南杨村,成立村民委员会。2001年8月、2003年7月,平望镇行政村2次撤并调整,南杨村没有撤并。

**(二) 经济**

1959年,全大队水稻种植面积3343亩,粮食总产957吨,油菜籽总产8.3吨,农村经济总收入26.83万元,农民人均年纯收入190.32元。

1983年,全村水稻种植面积3108亩,粮食总产1760吨,油菜籽总产51吨,农村经济总收入57.47万元,农民人均年纯收入294元。

1990年,全村水稻种植面积2934亩,粮食总产1924吨,油菜籽总产174吨,农村经济总收入329万元,农民人均年纯收入1226元。

2002年,全村水稻种植面积1445亩,粮食总产850吨,油菜籽总产161吨,农村经济总收入2156万元,农民人均年纯收入5860元。

2008年,全村水稻种植面积1427亩,粮食总产825吨,农村经济总收入3660万元,农民人均年纯收入11626元。

**表 3-9 2001~2008年南杨村经济收入情况表**

年份	人口 (人)	水稻面积 (亩)	粮食总产 (吨)	油菜籽总产 (吨)	农村总收入 (万元)	工业产值 (万元)	农民人均 纯收入(元)
2001	1688	1525	801	174	2137	1080	5540
2002	1650	1445	850	161	2156	1100	5850
2003	1616	1445	710	200	3340	2310	6610
2004	1601	1377	720	210	2735	1800	7370
2005	1585	1445	700	220	3092	2010	8498
2006	1585	1427	700	140	3297	2200	9352

(续表)

年份	人口 (人)	水稻面积 (亩)	粮食总产 (吨)	油菜籽总产 (吨)	农村总收入 (万元)	工业产值 (万元)	农民人均 纯收入(元)
2007	1562	1637	700	80	3447	2400	10288
2008	1556	1427	825	86	3660	1600	11626

**(三) 历任领导和集体荣誉**

1959~1983年,历任大队党支部书记:陈阿留、吴留生、杨永林、陈阿留;历任大队长:徐金寿、何巧生、何马观、何巧生、李凤海。

1983~2001年,历任村党支部书记:陈阿留、沈金寿、陈杏生、陈金根;历任村民委员会主任:沈金寿、陈金根、陈永明、陆九林;历任村经济合作社社长:周阿兴、马永林。

2001年8月,经中共平望镇委员会批准,中共平望镇南杨村总支部委员会成立,平望镇南杨村村民委员会成立。

2001~2008年,党总支书记:陈金根;村民委员会主任:陆九林。

至2008年,南杨村获评江苏省卫生村(2008年)。

**十、顾扇村**

顾扇村位于平望镇区西北部,2003年7月,由庙扇村、顾扇村2个村合并成新的顾扇村。东为增库村,南为太浦河,西为横扇星字湾村,北为公联村。

**(一) 区划**

政区面积4.5平方千米,下辖水华港、横港、旁皮大、沈家门、扇塘里、湊里、猛将庙、东柳港、坟塘港、龚家港、顾家扇、象人湾、苏家港、三家村等15个自然村。

2008年,全村21个村民小组,598户,2022人。全村耕地1468亩。村委会驻原顾扇村村部。

**(二) 经济**

2003年,全村水稻种植面积1508亩,粮食总产1174吨,农村经济总收入9078万元,农民人均年纯收入7506元。

2008年,全村水稻种植面积1468亩,粮食总产849吨,农村经济总收入14300万元,农民人均年纯收入12873元。

**表 3-10 2003~2008年顾扇村经济收入情况表**

年份	人口 (人)	水稻面积 (亩)	粮食总产 (吨)	油菜籽总产 (吨)	农村总收入 (万元)	工业产值 (万元)	农民人均 纯收入(元)
2003	2053	1508	1174	165	9078	1201	7506
2004	2053	1596	806	205	9090	5815	7948
2005	2034	1508	774	248	9302	5880	9066
2006	2037	1468	792	65	9669	6200	9872
2007	2020	1594	960	50	9961	6300	10881
2008	2022	1468	849	54	14300	10220	12873

**(三) 历任领导**

2003年7月,经中共平望镇委员会批准,中共平望镇顾扇村总支部委员会成立,平望镇顾扇村村民委员会成立。

2003~2008年,党总支书记:顾荣明;村民委员会主任:龚瑞荣。

### 十一、莺湖村

莺湖村位于平望镇区西北部,2003年7月,由复兴村、莺湖村2个村合并成新的莺湖村。东为莺脰湖,南为端市村,西为京杭大运河,北为平望镇区。

#### (一) 区划

政区面积5.45平方千米,下辖五渡港、东至浜、大仲圩、旱港里、渡船口、圆明村、兜里、肖家浜、俞家兜、沈家浜、汤家湾、梅扇浜、低字、洛长桥、张古桥、杨家浜、王家港等17个自然村。

2008年,全村20个村民小组,707户,2096人。全村耕地面积500亩,开挖鱼(虾)池面积150亩。村委会驻原莺湖村村部。

#### (二) 经济

2003年,全村水稻种植面积1156亩,粮食总产742吨,农村经济总收入3655万元,农民人均年纯收入6780元。

2008年,全村水稻种植面积522亩,粮食总产302吨,农村经济总收入16200万元,农民人均年纯收入12430元。

表3-11 2003~2008年莺湖村经济收入情况表

年份	人口 (人)	水稻面积 (亩)	粮食总产 (吨)	油菜籽总产 (吨)	农村总收入 (万元)	工业产值 (万元)	农民人均 纯收入(元)
2003	2153	1156	742	80	3655	1522	6780
2004	2135	893	509	69	4924	3450	7550
2005	2119	650	400	60	6088	4500	8700
2006	2098	654	358	25	7280	5500	10000
2007	2096	520	330	43	9975	8000	11000
2008	2096	522	302	46	16200	14055	12430

#### (三) 历任领导

2003年7月,经中共平望镇委员会批准,中共平望镇莺湖村总支部委员会成立,平望镇莺湖村村民委员会成立。

2003~2008年,党总支书记:沈春观;村民委员会主任:钱向明。

### 十二、万心村

万心村位于平望镇区西南部,2003年7月,由同心村、北万村2个村合并成万心村。东为端市村,南为盛泽人福村,西为新南村,北为草荡。

#### (一) 区划

政区面积4.68平方千米,下辖马家浜、厂里、祝家湾、库上、楼子底下、北溪头、庄熟、车湾、南万、周家溪、南城、王家浜、戚家荡、烧火浜、豆腐浜、隅字浜、照安浜、北万浜、新字港、北齐浜、顾家池、池上、查家港、管家埭、竹园浜等25个自然村。

2008年,全村21个村民小组,310户,2358人。全村耕地面积2396亩,开挖鱼(虾)池面积969亩。村委会驻原北万村村部。新村因北万村与同心村合并,各取一字,故以“万心”命名。

#### (二) 经济

2003年,全村水稻种植面积1752亩,粮食总产832吨,农村经济总收入3281万元,农民人均年纯收入6393元。

2008年,全村水稻种植面积1753亩,粮食总产1013吨,农村经济总收入9926万元,农民人均年纯收入11020元。

**表 3-12 2003 ~ 2008 年万心村经济收入情况表**

年份	人口 (人)	水稻面积 (亩)	粮食总产 (吨)	油菜籽总产 (吨)	农村总收入 (万元)	工业产值 (万元)	农民人均 纯收入(元)
2003	2379	1752	832	68	3281	1864	6393
2004	2376	1789	1044	103	4446	3788	7018
2005	2359	1753	1045	103	5176	4518	8128
2006	2359	1753	1020	75	5805	5068	8940
2007	2358	1645	800	60	8793	7868	10018
2008	2358	1753	1013	65	9926	8918	11020

### (三) 历任领导和集体荣誉

2003年7月,经中共平望镇委员会批准,中共平望镇万心村总支部委员会成立,平望镇万心村村民委员会成立。

2003~2008年,党总支部书记:张兴观;村民委员会主任:徐云泉。

至2008年,万心村获评吴江市民主法治示范村(2007年)。

### 十三、端市村

端市村位于平望镇区南部,2003年7月,由小圩村、端市村2个村合并成新的端市村。东为盛泽北角村,南为盛泽荷花村,西为万心村,北为莺湖村。

#### (一) 区划

政区面积7.06平方千米,下辖李庄浜、房字圩、阳里浜、塘里、哺鸡港、端市、冬瓜浜、石家桥、袁家、花仁港、於家湾、磨字港、小乙港、直港、金家池、北斗桥、金庄浜、横港、双盘、旱港、东港、相家浜等22个自然村。

2008年,全村30个村民小组,904户,3181人。全村耕地面积900亩,开挖鱼(虾)池面积220亩。村委会驻原端市村村部。

#### (二) 经济

2003年,全村水稻种植面积1102亩,粮食总产660吨,农村经济总收入6137万元,农民人均年纯收入6776元。

2008年,全村水稻种植面积880亩,粮食总产509吨,农村经济总收入9516万元,农民人均年纯收入12090元。

**表 3-13 2003 ~ 2008 年端市村经济收入情况表**

年份	人口 (人)	水稻面积 (亩)	粮食总产 (吨)	油菜籽总产 (吨)	农村总收入 (万元)	工业产值 (万元)	农民人均 纯收入(元)
2003	3161	1102	660	93	6137	7516	6776
2004	3168	520	315	56	6307	4800	7554
2005	3165	988	415	56	7085	5600	8688
2006	3165	988	543	26	9025	6819	9558

(续表)

年份	人口 (人)	水稻面积 (亩)	粮食总产 (吨)	油菜籽总产 (吨)	农村总收入 (万元)	工业产值 (万元)	农民人均 纯收入(元)
2007	3181	663	420	60	9208	7018	10514
2008	3181	880	509	65	9516	7421	12090

### (三) 历任领导

2003年7月,经中共平望镇委员会批准,中共平望镇端市村总支部委员会成立,平望镇端市村村民委员会成立。

2003~2008年,党总支书记:吴悦明;村民委员会主任:姚云根。

### 十四、庙头村

庙头村位于平望镇区西部,2003年7月,由玉堂村、庙头村2个村合并成新的庙头村。东为联合村,南为318国道,西为齐心村,北为长漾。

#### (一) 区划

政区面积6.3平方千米,下辖庙头、肖家桥、西港、后港、对浜、直斜路港、庄家田、徐家港、汤家里、玉堂浜、下墩、团圆浜、南湾上、独家村、池林港、杨家湾、斜路港、港口、油车港等20个自然村。

2008年,全村31个村民小组,952户,3268人。全村有耕地3350亩,开挖鱼(虾)池1041亩。村委会驻原玉堂村村部。

#### (二) 经济

2003年,全村水稻种植面积2081亩,粮食总产758吨,农村经济总收入12650万元,农民人均年纯收入6803元。

2008年,全村水稻种植面积2250亩,粮食总产1300吨,农村经济总收入27433万元,农民人均年纯收入11575元。

**表 3-14 2003~2008年庙头村经济收入情况表**

年份	人口 (人)	水稻面积 (亩)	粮食总产 (吨)	油菜籽总产 (吨)	农村总收入 (万元)	工业产值 (万元)	农民人均 纯收入(元)
2003	3313	2081	758	37	12650	3228	6803
2004	3278	2070	1375	60	12657	10380	7571
2005	3282	2215	1350	60	15856	13236	8710
2006	3278	2150	1308	53	32000	20000	9582
2007	3268	2049	1330	21	26438	23800	10239
2008	3268	2250	1300	23	27433	24700	11575

### (三) 历任领导和集体荣誉

2003年7月,经中共平望镇委员会批准,中共平望镇庙头村总支部委员会成立,平望镇庙头村村民委员会成立。

2003~2008年,党总支书记:邱海明;村民委员会主任:何关林、翁彩兴。

至2008年,庙头村获评吴江市生态环境建设先进村(2008年)。

### 十五、联合村

联合村位于平望镇区西部,于2003年7月由上练村、联合村2个村合并成新的联合村。东为



梅堰社区,南为获塘河,西为斜路港、玉堂村,北为雪落漾。

#### (一) 区划

政区面积 3.19 平方千米,下辖顾家里、吴家浜、徐家门、白公浜、直港上、吴家里、下扇、破浜里、孙家浜、楼子屋、竹婆桥、西浜、金家浜、南港上、陈家角、于家浜、屠家浜、屠家浜口、于底头、凌家里、上丸等 21 个自然村。

2008 年,全村 16 个村民小组,690 户,2002 人。全村有耕地 1824 亩,开挖鱼(虾)池 88 亩。村委会驻原上练村村部。

#### (二) 经济

2003 年,全村水稻种植面积 889 亩,粮食总产 533 吨,农村经济总收入 10479 万元,农民人均年纯收入 7850 元。

2008 年,全村水稻种植面积 1050 亩,粮食总产 607 吨,农村经济总收入 34492 万元,农民人均年纯收入 12511 元。

**表 3-15 2003 ~ 2008 年联合村经济收入情况表**

年份	人口 (人)	水稻面积 (亩)	粮食总产 (吨)	油菜籽总产 (吨)	农村总收入 (万元)	工业产值 (万元)	农民人均 纯收入(元)
2003	2058	889	533	811	10479	7400	7850
2004	2039	887	548	168	25169	23710	8231
2005	2039	1556	600	150	26917	25245	9466
2006	2002	1051	630	8	30100	28500	10315
2007	1980	1050	600	60	31460	29900	11097
2008	2002	1050	607	64	34492	33100	12511

#### (三) 历任领导和集体荣誉

2003 年 7 月,经中共平望镇委员会批准,中共平望镇联合村总支部委员会成立,平望镇联合村村民委员会成立。

2003 ~ 2008 年,党总支书记:张云土;村民委员会主任:金生富。

至 2008 年,联合村获评吴江市文明村(2004—2005 年度)。

#### 十六、双浜村

双浜村位于平望镇区西部,2003 年 7 月,由金楼村、双浜村 2 个村合并成新的双浜村。东为龙南村,南为梅堰社区,西为雪落漾,北为太浦河。

#### (一) 区划

政区面积 4.2 平方千米,下辖金瓜浜、周家田、沈家门、匠人湾、歪家桥、阿木兜、老鼠浜、楼下桥、麦前头、火常池、埭上、赵家浜、唐家浜、林南桥、西港上、周黄场、塔浜里、西纹浜、门道头等 19 个自然村。

2008 年,全村 21 个村民小组,723 户,2729 人。全村有耕地 2740 亩。村委会驻原双浜村村部。

#### (二) 经济

2003 年,全村水稻种植面积 868 亩,粮食总产 434 吨,农村经济总收入 102652 万元,农民人均年纯收入 8482 元。

2008 年,全村水稻种植面积 1240 亩,粮食总产 717 吨,农村经济总收入 126051 万元,农民人均年纯收入 12432 元。

表 3-16 2003 ~ 2008 年双浜村经济收入情况表

年份	人口 (人)	水稻面积 (亩)	粮食总产 (吨)	油菜籽总产 (吨)	农村总收入 (万元)	工业产值 (万元)	农民人均 纯收入(元)
2003	2685	868	434	28	102652	82000	8482
2004	2760	890	571	5	129129	126560	9440
2005	2765	775	544	5	135334	133060	10856
2006	2721	1088	633	—	135000	140000	10500
2007	2721	1280	768	70	420000	119080	11000
2008	2729	1240	717	75	126051	125000	12432

注:数据摘自吴江统计年鉴,2006年油菜籽总产空白。

### (三) 历任领导和集体荣誉

2003年7月,经中共平望镇委员会批准,中共平望镇双浜村总支部委员会成立,平望镇双浜村村民委员会成立。

2003~2008年,党总支书记:孟建根、沈永法;村民委员会主任:徐根林。

至2008年,双浜村获评吴江市村民自治示范村(2005年)、江苏省老年人先进集体(2006年)、吴江市未成年思想道德建设先进集体(2006年)、江苏省生态村(2007年)、苏州市建设社会主义新农村示范村(2007年)、苏州市农村社会服务中心建设示范村(2007年)、吴江市民主法治示范村(2007年)、苏州市民主法治示范村(2008年)、苏州市村务公开(2008年)、苏州市民主管理示范村(2008年)、吴江市社区股份合作社先进村(2008年)。

### 十七、龙南村

龙南村位于平望镇区西部,2003年7月,由龙南村、龙北村、耀字村3个村合并成新的龙南村。东为平西村,南为梅堰社区,西为双浜村,北为顾扇村。

#### (一) 区划

政区面积9.2平方千米,下辖染店港、龙翔湾兜、陈家浜、朱家湾、东绞浜、袁家埭、朱家浜、池上、耀字、湾里、花家圩、倪水港、古塘港、朱家兜、倪善兜、花家兜、王家浜等17个自然村。

2008年,全村33个村民小组,1078户,3728人。全村有耕地2677亩,开挖鱼(虾)池867亩。村委会驻原耀字村村部。

#### (二) 经济

2003年,全村水稻种植面积2103亩,粮食总产693吨,农村经济总收入15448万元,农民人均年纯收入7404元。

2008年,全村水稻种植面积2124亩,粮食总产1216吨,农村经济总收入22333万元,农民人均年纯收入12952元。

表 3-17 2003 ~ 2008 年龙南村经济收入情况表

年份	人口 (人)	水稻面积 (亩)	粮食总产 (吨)	油菜籽总产 (吨)	农村总收入 (万元)	工业产值 (万元)	农民人均 纯收入(元)
2003	3788	2103	693	43	15448	4550	7404
2004	3756	2008	1088	46	17177	13757	8416
2005	3751	2104	1049	58	19995	16585	9518

(续表)

年份	人口 (人)	水稻面积 (亩)	粮食总产 (吨)	油菜籽总产 (吨)	农村总收入 (万元)	工业产值 (万元)	农民人均 纯收入(元)
2006	3754	2104	1104	65	22048	18501	10721
2007	3721	2259	1300	50	22422	17561	11094
2008	3728	2124	1216	54	22333	17290	12952

**(三) 历任领导和集体荣誉**

2003年7月,经中共平望镇委员会批准,中共平望镇龙南村党总支成立,平望镇龙南村村民委员会成立。2006年3月1日,经中共吴江市委组织部批准,中共平望镇龙南村委员会成立。

2003~2008年,村党委(党总支)书记:钮阿根;村民委员会主任:陈菊泉。

2003~2008年,龙南村先后获评苏州市规范化村(社区)人民调解委员会、“村务公开、民主管理”示范村、实现“两个率先”先锋村、村民自治模范村、先进基层党组织、“十佳”农村双待活动党组织、江苏省卫生村。

**十八、三官桥村**

三官桥村位于平望镇区西部,2003年7月,由梅塘村、双桥村2个村合并成三官桥村。东为草荡,南为新南村、秋泽村,西为震泽永乐村,北为颀塘河。

**(一) 区划**

政区面积7.2平方千米,下辖三官大桥、倪家兜、大小港、凌家浜、金家浜、骆驼桥、郭家扇、窑上、大院浜、长田圩、韩家湾、北李浜、鱼古兜、湘堂、蔷薇塘、转桥头、牛字、安桥港、小石、积善桥、砦糠浜、青龙港、游亭桥、杨湾港、申家兜、油车港、木杆浜、调字圩、厍上等29个自然村。

2008年,全村39个村民小组,1169户,3765人。全村有耕地4740亩,开挖鱼(虾)池483亩。村委会驻原双浜村村部。新村因2001年8月,三官桥村与梅南村合并后称双桥村,2003年7月,梅塘村与双桥村合并,合并成新的三官桥村。

**(二) 经济**

2003年,全村水稻种植面积2660亩,粮食总产927吨,农村经济总收入10613万元,农民人均年纯收入6647元。

2008年,全村水稻种植面积2388亩,粮食总产1380吨,农村经济总收入19011万元,农民人均年纯收入11580元。

**表3-18 2003~2008年三官桥村经济收入情况表**

年份	人口 (人)	水稻面积 (亩)	粮食总产 (吨)	油菜籽总产 (吨)	农村总收入 (万元)	工业产值 (万元)	农民人均 纯收入(元)
2003	3822	2660	927	80	10613	4371	6647
2004	3807	2156	1170	40	12827	11265	7399
2005	3670	2208	1110	40	17746	16265	8510
2006	3736	2208	1140	38	3306	16535	8850
2007	3758	2388	1320	110	18900	17281	10250
2008	3765	2388	1380	118	19011	17274	11580

**(三) 历任领导**

2003年7月,经中共平望镇委员会批准,中共平望镇三官桥村总支部委员会成立,平望镇三官

桥村村民委员会成立。

2003~2008年,党总支书记:沈永法、凌荣根;村民委员会主任:李永康。

### 十九、新南村

新南村位于平望镇区西南部,2001年8月,由新农村、南桥村2个村合并成新南村。东为万心村,南为平安村,西为三官桥村,北为梅堰社区。

#### (一) 区划

政区面积6平方千米,下辖罗卜桥、音字村、清水桥、聆字塔、乌家浜、开基港、西查浜、张家浜、顾家里、网船浜、李家浜、东姚圩、北万浜、钿字港、夏脚浜等15个自然村。

2008年,全村22个村民小组,731户,2354人。全村有耕地3200亩,开挖鱼(虾)池650亩。村委会驻原南桥村村部。新村因由新农村与南桥村合并后,各取一字,故以“新南村”命名。

#### (二) 经济

2001年,全村水稻种植面积1747亩,粮食总产970吨,农村经济总收入3292万元,农民人均年纯收入5635元。

2008年,全村水稻种植面积1610亩,粮食总产931吨,农村经济总收入30765万元,农民人均年纯收入12280元。

**表 3-19 2001~2008年新南村经济收入情况表**

年份	人口 (人)	水稻面积 (亩)	粮食总产 (吨)	油菜籽总产 (吨)	农村总收入 (万元)	工业产值 (万元)	农民人均 纯收入(元)
2001	2376	1747	970	93	3292	949	5635
2002	2338	1743	909	64	3265	2040	5940
2003	2335	1639	518	95	3365	1385	7123
2004	2340	1729	885	95	11764	9520	7956
2005	2360	1618	835	95	12903	10300	9230
2006	2346	1640	809	10	2560	25000	9850
2007	2356	1560	858	70	30771	28000	10426
2008	2354	1610	931	75	30765	27500	12280

#### (三) 历任领导和集体荣誉

2001~2002年,新南村党支部书记:张建华,村民委员会主任:查留虎。

2003年7月,经中共平望镇委员会批准,中共平望镇新南村总支部委员会成立,平望镇新南村村民委员会成立。

2003~2008年,党总支书记:张建华;村民委员会主任:查留虎、孙明珠。

至2008年,新南村获评吴江市生态村(2003年)。

### 二十、平安村

平安村位于平望镇区西北部,2001年8月,平望镇第一次村级区域调整,平安村、光明村合并成平安村。2003年7月,由平安村、前星村2个村合并成新的平安村。东为新南村,南为盛泽南塘村,西为秋泽村,北为新南村。

#### (一) 区划

政区面积8平方千米,下辖大救圩、方家港、宋家兜、汪阿港、小救浜、察字、湾荡港、赵家埭、盛家港、南庄港、港北埭、荡头、钮家埭、南城上、蒲鞋浜、谢家浜、朱家里、骆驼港、饭箩浜、蒋家浜、钓鱼

桥、办字村、周家里、大树下、黑家港、南转湾、坟浜里、西小港、冯家浜、芦窠里、胡家浜、观堂浜、虾笼浜、池上、朱家港、草庵浜、簰头、徐家门、花园头等 43 个自然村。

2008 年,全村 42 个村民小组,1345 户,4432 人。全村有耕地 6565 亩,开挖鱼(虾)池 239 亩。村委会驻原光明村村部。2001 年 8 月,城角村与大救村合并成前星村,光明村与平安村合并成平安村,2003 年 7 月,前星村并入平安村。

### (二) 经济

2001 年,全村水稻种植面积 2003 亩,粮食总产 11160 吨,农村经济总收入 3383 万元,农民人均年纯收入 5334 元。

2003 年,全村水稻种植面积 2150 亩,粮食总产 1010 吨,农村经济总收入 8629 万元,农民人均年纯收入 6234 元。

2008 年,全村水稻种植面积 2630 亩,粮食总产 1520 吨,农村经济总收入 31161 万元,农民人均年纯收入 11559 元。

**表 3-20 2001 ~ 2008 年平安村经济收入情况表**

年份	人口 (人)	水稻面积 (亩)	粮食总产 (吨)	油菜籽总产 (吨)	农村总收入 (万元)	工业产值 (万元)	农民人均 纯收入(元)
2001	2302	2003	1160	166	3383	2121	5334
2002	2249	2040	1240	26	3979	2330	5570
2003	4420	2150	1010	70	8629	1600	6234
2004	4420	2891	1694	114	11173	9300	7164
2005	4420	2630	1100	130	17409	15510	8305
2006	4432	2630	1628	5	44100	25000	9140
2007	4432	3006	1653	150	28200	15962	10230
2008	4432	2630	1520	160	31161	28709	11559

注:2001 ~ 2002 年为光明村、平安村合并成平安村数据。

### (三) 历任领导

2001 ~ 2002 年,平安村党支部书记:刘巧官,村民委员会主任:钮炳荣。

2003 年 7 月,经中共平望镇委员会批准,中共平望镇平安村总支部委员会成立,平望镇平安村村民委员会成立。

2003 ~ 2008 年,党总支书记:吴金明;村民委员会主任:计松林。

### 二十一、秋泽村

秋泽村位于平望镇区西南部,2001 年 8 月,由秋泽村、麻漾村 2 个村合并成新的秋泽村。东为平安村,南为北麻漾,西为北麻漾,北为三官桥村。

#### (一) 区划

政区面积 6.45 平方千米,下辖秋泽、高家里、沙仁潭、蒋家荡、金家浜、下脚、周石家、王家里、气库浜、赖家兜、王家浜、染店浜、危字、乌鹊桥、踏脚浜、西坝头、许家里、卢家址、东横港、黄花浜、鳊埭浜、西横港、湾上、直头港、北湾头、王浜头等 26 个自然村。

2008 年,全村 22 个村民小组,746 户,2427 人。全村有耕地 3248 亩,开挖鱼(虾)池 264 亩。村委会驻原麻漾村村部。

### (二) 经济

2001年,秋泽村水稻种植面积1957亩,粮食总产1222吨,农村经济总收入3180万元,农民人均年纯收入5131元。

2003年,全村水稻种植面积1140亩,粮食总产550吨,农村经济总收入4036万元,农民人均年纯收入5936元。

2008年,全村水稻种植面积1231亩,粮食总产712吨,农村经济总收入6605万元,农民人均年纯收入12101元。

**表 3-21 2001 ~ 2008 年秋泽村经济收入情况表**

年份	人口 (人)	水稻面积 (亩)	粮食总产 (吨)	油菜籽总产 (吨)	农村总收入 (万元)	工业产值 (万元)	农民人均 纯收入(元)
2001	2550	1957	1222	148	3180	3010	5131
2002	2487	1750	983	12	3574	3045	5308
2003	2460	1140	550	53	4036	1932	5926
2004	2459	1756	952	166	4295	2510	6848
2005	2430	1231	922	183	4837	2950	8254
2006	2431	1231	708	30	5289	3230	9487
2007	2435	1547	851	140	5956	3650	10263
2008	2427	1231	712	150	6605	4100	12101

### (三) 历任领导和集体荣誉

2001 ~ 2002年,秋泽村党支部书记:沈虎荣,村民委员会主任:周龙海。

2003年7月,经中共平望镇委员会批准,中共平望镇秋泽村总支部委员会成立,平望镇秋泽村村民委员会成立。

2003 ~ 2008年,党总支书记:沈虎荣;村民委员会主任:周龙海。

至2008年,秋泽村获评吴江市信用村(2003年)、吴江市村民自治模范村(2005年)。

# 第四卷

## 镇村建设



明陈克礼《莺湖八景志》载：“相传隋唐以来，此地森然一波，居民罕少，自南而北，止有塘路鼎分于葭苇之间。天光水色，一望皆平，此平望之所以名也。”唐开元年间(713~741)，平望设驿站。宋熙宁年间(1068~1077)，平望已成镇的雏形。南宋建炎年间(1127~1130)，平望设巡检司署。元至正十六年(1356)，张士诚据吴江，在平望筑土城。明洪武元年(1368)，平望建镇。明清时期，均在此设巡检司(署)。中华人民共和国成立后，一直是区、乡(公社)、镇政府所在地。

中华人民共和国成立初，平望镇区分布在运河、市河两岸及莺脰湖北岸，面积0.6平方千米。主要道路有南、北大街及一条与两街南端相连的西塘街。另有小弄40条。1985年，镇区面积增至1.07平方千米。2003年，平望镇和梅堰镇建制撤销，两镇原行政区域合并设立新的平望镇。2008年，全镇行政区总面积133.5平方千米，平望镇区面积7.6平方千米。

## 第一章 建设规划

### 第一节 规划编制

2001年，平望镇委托江苏省城镇建设学校编制《平望镇总体规划》(以下简称《规划》)。《规划》根据《中华人民共和国城市规划法》《江苏省编制乡域规划技术要点》《村镇规划标准》(GB50188-93)《城市居住区规划设计规范》(GB50180-93)和《吴江市域城镇体系规划》等文件精神，结合平望镇的实际情况进行编制，旨在建立一种适应市场经济的管理体制和运行机制并向国际化靠拢，使产业结构和生产布局日趋合理，形成农村与城镇一体化、企业规模化、行业高度化、经济国际化的新格局。《规划》分近期和远期，近期年限为2001~2010年，远期为2011~2020年。

2002年，梅堰镇委托中国科学南京地理研究所城镇规划中心编制《梅堰镇总体规划》。《规划》分近期和远期，近期年限为2002~2010年，远期为2011~2020年。

两个规划在相当程度上促进原平望镇与梅堰镇的发展，但由于历史的以及不可预测的原因，它们又同时存在不足。

2003年12月，平望镇和梅堰镇撤销建制，以两镇原行政区域合并设立新的平望镇，全镇面临着新的发展机遇。为适应新的国际、国内形势的需要，区域经济的发展，为体现可持续发展的理念，生态经济的要求，2004年，平望镇委托上海同济城市规划设计研究院编制《吴江市平望镇总体规划(2005~2020年)》。

### 第二节 2005~2020年总体规划

2003年12月，原吴江市平望镇和梅堰镇撤销建制，以两镇原行政区域合并设立新的平望镇。2004年，平望镇政府委托上海同济城市规划设计研究院编制《吴江市平望镇总体规划(2005~2020



年)》(以下简称《规划》)。《规划》根据《中华人民共和国城市规划法》、建设部《城市规划编制法》、建设部《城市规划实施细则》《村镇规划标准》《江苏省村镇规划管理条例》,国家、江苏省、吴江市有关镇村建设、规划方针、政策、法规和技术规定;吴江市国民经济和社会发展规划以及有关要求和文件精神;《吴江市平望镇总体规划》(2001~2020)和《吴江市梅堰镇总体规划》(2002~2020)等文件精神,结合新平望镇的实际情况进行编制,旨在建立适应平望镇经济和社会发展的要求,随着社会进一步发展和产业结构的调整完善,依据整体最优的指导思想,促进各地区的协调发展,提高区域的整体效益。

依据镇域内每一村地区自然条件、资源禀赋及社会发展程度不同,加强各村之间协作,充分发挥各村优势。重视加强区域基础设施的建设及镇域内道路、综合交通网络的发展,并实现镇域内各村跨行政区域的资源共享,提高其经济效益。规划确定平望镇的城镇性质是吴江市域中心交通枢纽城镇,以物流产业为主导的现代化小城镇。《规划》分近期和远期,近期年限为2005~2010年,远期为2011~2020年。

### 一、现状和预测

2004年末,平望镇常住人口99825人,镇区常住人口29885人;建成区建设用地面积5.35平方千米,人均179.07平方米;国民生产总值(GDP)26.95亿元。预测近期至2010年,镇域总人口117600人,镇区人口60400人,城市化水平51%;规划区建设用地规模7.80平方千米,人均129.2平方米;国民生产总值46.53亿元。预测远期至2020年,镇域总人口124800人,镇区人口98500人,城市化水平79%;规划区建设用地规模11.74平方千米,人均119.3平方米;国民生产总值87.30亿元。

### 二、镇域和镇区规划

城镇发展采用集中式的发展模式,以镇域中部的中心镇区为发展核心,东部的平望社区形成相对独立的组团,相互联系协调发展。沿南北快速干线形成南北向发展轴,联系中鲈工业区、中心镇区和梅堰工业集中区;沿原318国道平望路段形成东西向发展轴,联系梅堰社区、中心镇区和平望社区。在中部围绕大龙荡湖面形成生态景观核心,沿水系向外形成生态绿楔的渗透;在镇区外围分布以工业、现代物流、生态农业为主的产业基地,在空间上呈现“一核一心,核心渗透,十字拓展,产业包围”的发展结构。

规划将镇域用地按功能划分为中心镇区,包括镇域中部北至规划中的滨湖主干道,南至原318国道,西至原梅堰镇梅龙路,东至京杭运河的区域;平望社区,即原平望镇镇区;梅堰社区,即原梅堰镇镇区;工业片区,即北部中鲈工业园和梅堰工业集中区;物流园区,在镇域东部苏嘉杭高速下匝道口西侧区域,设置现代物流园区;生态旅游区,沿运河风景观光带建设;农业生态园区,在镇区周边建设生态农业区。

规划镇区是以居住、行政办公、公共服务功能为主导的城市化区域,平望镇的行政、商业、文化中心。用地空间拓展以南北快速干线为主要推动因素,以规划中的新行政中心和现有的大龙荡生态水系景观为发展推动力,城镇用地跨过京杭运河向西拓展,集中在大龙荡区域发展。远期在镇区用地基本完善后,城镇用地向南北腹地延伸发展,进一步扩展镇区用地。形成以新行政中心为核心,大龙荡南侧公共建筑区及平望社区中部公建区为副中心;沿双龙路一通运西路以及滨河支路一通运支路建设商业街,形成东西发展轴。划分中心组团、荡东组团、荡西组团、平东组团和梅堰组团5个居住用地组团。集中发展中鲈工业区、梅堰工业集中区,保留镇南工业区。呈现“一核、两心、两轴、五片、三区”的城镇规划结构。

### 三、交通规划

至2008年,镇域主干道为“四横四纵”的道路网。“四横”依次为沪苏浙高速公路、规划中的318国道改线、平运路(原318国道平运段)、南部镇村公路;“四纵”依次为菀桃公路、南北快速通

道、227 省道、苏嘉杭高速公路。

镇区内主干道为“三横四纵”的道路网,横向依次为滨河路、双龙路及平运路;纵向依次为梅龙路、新行政中心两侧规划的交通主干道及莺湖路。

#### 四、绿化与水系规划

镇域以大龙荡生态绿核为中心,以京杭运河、太浦河及岷塘河等景观水系为框架,形成绿化系统的总体结构。中心镇区以大龙荡生态绿核为核心,沿湖形成滨湖核心景观区。同时,沿河向外放射状发散形成滨河绿化带,其中向东的滨河绿化带渗透入行政中心区域,形成联系中心镇区和平望社区的重要景观通廊;平望社区绿化系统以古运河及新建荡等水系为主体;梅堰社区绿化系统主要沿河布置公共绿地,形成街头景观绿地。

总体规划还对给水、排水、供电、燃气、通讯、环保等基础设施以及防灾工程等方面的建设进行布局。《平望镇总体规划》经吴江市人民政府批准后,平望镇的建设与发展均按《规划》实施。

## 第二章 路桥 河道

### 第一节 道 路

#### 一、镇区道路

##### (一) 老街道路

##### 1. 九条弄

九条弄是指姚家弄、中当弄、钮家弄、小安弄、铺基弄、寺浜弄、浴堂弄、日晖弄、庵弄等 9 条弄。中当弄原是中木桥东堍直通前街的一条弄,抗战沦陷时建黎平公路而毁。钮家弄介于中当弄和小安弄间,早毁无考。浴堂弄在北木桥东堍通北前街,日晖弄在南大桥东堍东,庵弄在南大桥东堍南,此三弄抗战时毁。2008 年,存有姚家弄、小安弄、铺基弄、寺浜弄 4 条弄。

##### 2. 五条塘

五条塘是指南塘、北塘、西塘、南下塘、北下塘等五条塘。安德桥向南为南塘,北大桥西堍向北为北塘,大通桥西为西塘,城濠桥南为南下塘,城濠桥北为北下塘。2008 年,五条塘均存在。

##### 3. 五条港

五条港是指邛字港、石家港、螽斯港、南斯港、横港等五条港。2008 年,五条港均存在。

##### 4. 五条湾

五条湾是指蓼塘湾、冲水湾、羊毛湾、姚家湾、油车湾等五条湾。羊毛湾在北下塘北,姚家湾在草荡滩,油车湾在殊胜寺后东北岸,这三条湾已毁。2008 年,存有蓼塘湾、冲水湾两条湾。

##### 5. 四条街

四条街是指扇子街、司前街、横街、前街等四条街。横街在南大桥南,是日晖桥至小娘浜一段,已毁。前街分南、北前街。南前街自通运桥西堍至安德桥止,北前街自通运桥西堍至长老桥止。2008 年,存有扇子街、司前街、前街(南、北前街)。

##### 6. 四条河

四条河是指南河西、北河西、前河、后河等四条河。前河、后河均在南大桥南,均被毁。2008 年,存有南河西、北河西两条河。

### 7. 三条浜

三条浜是指寺浜、小娘浜、战河浜等三条浜。2008年,存有寺浜、小娘浜、战河浜。

### 8. 三条汇

三条汇是指竹行汇、西汇、窑汇等三条汇。竹行汇即竹行湾。西汇后称羊行湾,在竹行湾对岸,是司前街和南大街之间的一段沿河湾岸。窑汇在原兴隆桥南堍,已毁。2008年,存有竹行汇、西汇两条汇,现统称司前街。

### 9. 两条埂

两条埂时指猢猻埂、万家埂这两条埂。猢猻埂即护僧街。万家埂在万家池东,已毁。2008年,存有猢猻埂现称护僧街。

## (二) 镇区新建改建道路

中华人民共和国成立后,经历年改建扩建,至1985年,镇区内道路共36条,其中水泥路8条,石板路10条,弹石路2条,泥路13条,碎砖路3条,道路总长11200米。主要道路有通运路、南大街、北大街、西塘街。全镇街道基本都铺成水泥路面,只有6条小弄和长老桥以北至竹材部路面未铺水泥。通运路可通行汽车。1992年,拓宽平望大桥至莺湖桥段公路,全长2300米,宽度由原来11米拓宽为30米。是年,修筑通运南路等街道。1998年建西新街。2002年建东环路。2003年建通运路、南北大街、百盛路、横港路等。2006年建通运北路、学才路。

2008年,镇区道路共有54条,总长24568米,其中主干道长15245米,次干道长9323米,小弄40条,长5009米。形成三纵二横(三纵为莺湖路、东环路、横港路,二横为通运路、西新街)的网状交通道路。

#### 1. 通运路

通运路为镇区主干道,也是商业中心。民国28年(1939)与黎平公路同时筑成,当时名维新路。1958年,改称人民路。1963年扩建,向西延伸,并拓宽为沙石路面。因东通古运河,改名通运路。1978年10月,路面铺浇沥青,东起平东新街,西至通运西路。2008年,延伸拓宽后,南起平东新路,北至新运河,长2100米,宽30米。全路平坦宽敞。

#### 2. 通运西路

通运西路是改革开放后新建的道路。2004年,重新命名,沿用至今。通运西路东起莺湖路,西止京杭大运河。长1300米,宽20米。

#### 3. 学才路

学才路上有平望镇实验小学,所以取名学才路。2007年1月11日建成并命名,沿用至今。学才路东起227省道(莺湖路),西至新大运河。路南有平望实验小学,书香苑小区,锦城花园小区,路北有新诚社区。长840米,宽20米沥青路面。

#### 4. 平运路

平运路位于莺脰湖边的道路,东西向,东起莺脰湖路,西至新运河,长700米,宽17.2米。

#### 5. 莺湖路

莺湖路位于莺脰湖边的道路,南北向,南起莺湖桥,北至平望大桥,1992年改建,长2300米,宽24米。是镇区主干道之一。

#### 6. 横港路

横港路由旧时的横港扩建而成。命名于2004年8月24日。路名沿用至今。南起莺脰湖路,北至螽斯港。长740米,宽12米。

#### 7. 通运北路

通运北路于2004年8月24日建成。因为该路段在通运西路的北面,所以取名通运北路。通

运北路南起通运西路,北至学才路。长 570 米,宽 12.5 米。

#### 8. 百盛路

百盛路建成并命名于 2004 年 8 月 24 日。因为该路段在百盛花园住宅小区旁边,所以取名百盛路。南起莺脖湖路,北至第二高级中学。长 1050 米,宽 12 米。

#### 9. 晨莺路

晨莺路建成于 2004 年 8 月 24 日。因为该路段在晨莺小区旁边,所以取名晨莺路。晨莺路东起晨莺桥,西至 227 省道。长 330 米,宽 8 米。

#### 10. 寺浜路

寺浜路位于原殊胜寺,寺西与弄之间有条浜,故名寺浜路。寺浜路东起西塘街西止横港路,长 212 米,宽 7.5 米。自古至今是居住区。

#### 11. 九华路

九华路从 2004 年新建,路面沿用至今。南起莺脖湖路,北至西新街。长 250 米,宽 7 米。

#### 12. 平东路

平东路建成于 1992 年 3 月 2 日,因为该路段在平望镇东面,所以取名平东路。平东西起通运东路,东至雪湖桥。长 1050 米,宽 5.5 米。

#### 13. 平东新路

平东新路 2004 年 8 月 24 日建成并命名。该路段在平望镇的东面,所以取名平东新路。平东新路南起通运路,北至 318 国道。长 1922 米,宽 12 米。是镇区主干道之一。

#### 14. 莺脖湖路

莺脖湖路因为沿着莺脖湖建造,从 2004 年沿用至今。莺脖湖路东起平望百盛路,西至平望镇政府。长 700 米,宽 10 米。沿途经过小九华寺,九华宾馆。

#### 15. 运河路

1992 年 3 月 2 日,运河路建成,因为建在大运河旁边,所以取名运河路。运河路南起东溪河桥,北至平望大桥东南侧,东面是古老的京杭大运河。长 1850 米,宽 5.2 米。

#### 16. 东环路

2002 年,东环路建成。南北走向,南起百盛花园,北至老运河闸,长 1280 米,宽 12 米,是镇区主干道之一。

#### 17. 西塘街

西塘街位于平望镇老镇区南部,沿岷塘河北岸,东西走向,长 539 米,宽 8 米。自劳动桥到启昌弄一段原是条石路面,1981 年拓宽,并设下水道,改铺混凝土路面,是镇区次干道之一。该街原是商业闹市区,通运路兴建后,商业地位已呈下降之势。2004 年,西塘街老街改建后更名为西新街。

#### 18. 南大街

中华人民共和国成立前是条石路面,宽 3 米,特别大通桥(现劳动桥)一段最狭。民国时曾发生火灾多起。中华人民共和国成立后,分两期拓宽为混凝土路面。1969 年从姚家弄到人民桥。1980 年从姚家弄延伸至劳动桥,街中段长 230 米,宽 11 米,是镇区主干道之一。

#### 19. 北大街

自人民桥至蓼塘湾。原是条石路面,路较窄,中华人民共和国成立后分二期拓宽为混凝土路面。1977 年,从人民桥至剧场;1978 年,从剧场延伸至北新桥。由于沿街旧屋翻建较少,故街宽未得一致。长 300 米,宽 8 米。是镇区主干道之一。

#### 20. 司前街

在这条街宋朝时设置巡检司署,所以取名司前街。1992年3月2日再次命名。司前街东起安德桥北堍,西至劳动桥。长108米,宽3米。原有城隍庙、群乐旅社。

#### 21. 北西河街

北河西街南起永宁桥北堍向北至石家港。过去其北段(北木桥至石家港桥)沿街设有商店,是镇北近郊农民上街集散处。中华人民共和国成立后,商店迁移,整街为居住区。长220米,宽3米。

#### 22. 扇子街

扇子街自护僧街起至西塘街,长69米,宽5.5米,街形如扇子故名。原是条石路面,现为混凝土路面,过去是商业街道,1975年太通桥迁建劳动桥后,商业衰落现成居住区。

#### 23. 西新街

2004年,西塘街改建后更名为西新街。西新街东起南大街,西至莺湖路。长750米,宽12米。

#### 24. 河东街

位于古运河东岸,自通运桥东堍向北,长429米。中华人民共和国成立后,该处连年新建和扩建居民住房,形成新的生活区。1982年定名河东街,长429米,宽4米。

#### 25. 姚家弄

该弄历史悠久,有几百年的历史。因为该弄有一姚姓大户,所以取名姚家弄。姚家弄西通南大街,南接南大桥。长150米,宽4米。东面是原正心堂医药店,西面是原城隍庙。

#### 26. 南斯庙弄

南斯庙弄建成于80年代。1987年平望镇将南斯港填平,辟为农贸市场和木材交易市场,南斯庙弄逐渐形成。1992年3月2日重新命名。南斯庙弄北起通运东路,南至南斯港,西面是来福大厦,平望镇党校和227省道,东面是吴江中医院。长150米,宽4米。

#### 27. 南新弄

1993年3月,南新弄建成,因为该路段在平望镇南新社区旁边,所以取名南新弄。南新弄从227省道西侧起,至通运西路莺湖商城止。长330米,宽4米。

#### 28. 南新西弄

2004年8月24日,南新西弄建成,因为该路段在南新社区西面,所以取名南新西弄。东起通运西路,西至自来水厂。长354米,宽4米。

#### 29. 农行弄

1992年4月,平望农行弄建成,因为该路段位于农业银行旁边,所以取名农行弄。农行弄位于通运西路南侧,北面连接通运西路,南面至南新路。长27米,宽3米。

#### 30. 西新弄

1992年5月,西新弄建成,因为该路段在平望镇西面,是平望镇改革开放后最新建设的路段,所以取名西新弄。西新弄从227省道西侧起,至原吴江化肥厂职工工房止,长150米,宽3米。

#### 31. 新城北弄

2004年8月,新城北弄建成,因为该路段在新城社区北面,所以取名新城北弄。新城北弄南起新城南弄,北至新建荡。长300米,宽7米。

#### 32. 新城南弄

2004年10月,新城南弄建成,因为该路段在新城社区南面,所以取名新城南弄。新城南弄南起环卫所,北至新城北弄。长100米,宽7米。

#### 33. 新建一弄

1992年7月,新建一弄建成,因为这是通运西路建成后从东到西的第一条道路,所以取名新建

一弄。新建一弄位于通运西路北侧,平望邮政局西面。长79米,宽2.3米。

#### 34. 新建二弄

1992年9月,新建二弄建成,因为这是通运西路建成后从东到西的第二条道路,所以取名新建二弄。新建二弄南起通运路北侧,北至平望实验小学。长350米,宽7米。

#### 35. 新建三弄

1992年9月,新建三弄建成,因为这是通运西路建成后从东到西的第三条道路,所以取名新建三弄。新建三弄南起通运路北侧,北至弄底。长250米,宽6米。

#### 36. 新建四弄

1992年11月,新建四弄建成,因为这是通运西路建成后从东到西的第四条道路,所以取名新建四弄。新建四弄南起通运路北侧,北至弄底。长300米,宽6米。

#### 37. 新建五弄

1994年4月,新建五弄建成,因为这是通运西路建成后从东到西的第五条道路,所以取名新建五弄。新建五弄南起通运路北侧,北至弄底。长300米,宽8米。

#### 38. 新建六弄

1994年6月,新建六弄建成,因为这是通运西路建成后从东到西的第六条道路,所以取名新建六弄。新建六弄南起通运路北侧,北至弄底。长200米,宽5米。

#### 39. 宜滨弄

1994年4月25日,宜滨弄建成,莺湖路西侧至新建二弄北侧,长90米,宽5.3米。

#### 40. 中心弄

1992年12月,中心弄建成。因为该路段在平望镇的中心,所以命名为中心弄。中心弄位于平望通运东路南侧,西面是平望农村商业银行营业点,东面是原平望印刷厂。长24米,宽1米。

### (三) 梅堰社区主要道路

#### 1. 颠塘路

1984年,颠塘路建成,原名荻塘路,在梅堰社区上塘,东西走向,南面从梅新街起,北面至梅园路,长400米,宽11米。1984年,铺设梅新街至塘桥路段。1987年,再铺设塘桥至梅园路段,全段均为混凝土路面。1996年对梅新街至塘桥段路面进行维修。

#### 2. 梅新路

1983年,梅堰新开辟的街道,故名梅新路。位于梅堰镇西部,梅堰邮电所前起至堰月路止。东西走向,长800米,宽11米。为水泥路面。

#### 3. 梅园路

1982年,梅园路又名梅南路建成并命名,路段几经拓宽,延伸,改造,地名沿用至今。梅园路,在下塘,东与荻塘路交接,西至梅堰镇敬老院,长350米,宽18米。1996年浇筑混凝土路面,分机动车道、非机动车道、人行道和绿化带。

#### 4. 双龙路

1982年,双龙路建成并命名,地名沿用至今。双龙路位于梅堰社区上塘,东西向,东起吴江市宏城市政建设工程有限公司与梅龙路相接,西至吴江市差别化涤纶厂,全长890米,宽9米。1994年浇筑混凝土路面,2008年10月30日改造为沥青路面。起于318国道,至双龙路。长550米,宽18米。

#### 5. 龙翔路

2000年龙翔路建成,位于平望镇梅堰社区北面,南至双龙路,北至龙南村。位于工业开发区,水泥路面,南北走向,双向走道。长2500米,宽20米,主干道。

#### 6. 梅鑫路

1982年,梅鑫路建成,现位于平望镇梅堰社区。1984年浇筑混凝土路面,后改为水泥路面起于吴江市电热电器厂,至318国道。长100米,宽7米。

#### 7. 梅堰东路

2007年1月11日,梅堰东路建成,因为该路段在梅堰社区的东面,所以取名梅堰东路。东起朱家桥(318国道),西至镇北路南首。长2000米,宽24米。

#### 8. 梅堰西路

2007年2月,梅堰西路建成,因为该路段在梅堰社区西面,所以取名梅堰西路。梅堰西路东起镇北路南首,西至新路桥(318国道)。长680米,宽24米。

#### 9. 镇北路

1993年,镇北路浇筑和铺设,其中220米为混凝土路面,余为砂石路面。2008年改建为沥青路面。镇北路位于梅堰社区北部,南北向,南接318国道,北连双龙路,长550米,宽14米。

#### 10. 育才路

2001年,育才路建成,位于梅堰实验小学东,梅堰社区西,南北走向,南从318国道起,北至双龙路,长800米,宽14米,全段均为水泥路面。

### 二、农村道路

农村道路历来以田埂为主。1965年,青平公路通车,自行车开始驶入沿公路农家。70年代,随着农田基本建设,乡道开始铺设道渣、碎石路。80年代,自行车在农村普及,乡道开始铺设混凝土,大多是铺设2块水泥预制板,宽度1米左右。80年代后期,农村机械化建设加快,大中型拖拉机、收割机越来越多,乡道开始加宽,路面以砂石和混凝土为主,路基4~6米。90年代,随着农村经济发展,农民生活水平不断提高,汽车进入村办企业和农民家庭。1995年,联北、平东等8个村实现通车,全镇改建、新建水泥乡道35千米。至此,平望农村水泥乡道总长54千米,村道30千米,镇乡连线,村村环通。全镇实现村村通车。

2008年底,全镇21个行政村,共有水泥混凝土路面宽4~6米的行车主干道162.16千米,宽2~4米的行车支道162千米,砂石路面支道13千米,沥青路面支道8.8千米,农村乡道总长345.96千米。全镇21个行政村419个自然村,村村能通汽车,交通极为方便。

## 第二节 桥 梁

### 一、镇区桥梁

平望在唐大历年间(766~779)始建安德桥于驿站旁。由于它的地理位置和交通条件,自唐代以来逐步发展成镇。桥梁相应陆续建造。据清道光《平望志》,光绪《平望续志》载,镇区可查各种类型桥梁一共35座:跨大运河与岷塘交会处有安德桥;跨大运河有安民桥(北大桥)、通安桥;跨市河有长老桥、北木桥、开泰桥(新桥)、中木桥、太通桥;跨石家港有迎旭桥、济南桥;跨蠡斯港有永宁桥、永福桥、永寿桥;跨南斯港有升恒桥、百岁桥、春华桥;跨邱字港有安平桥(三官桥);在寺浜有寺浜桥;在西塘街有大明桥、圆明桥、泄水桥、漏风桥;在河东街有兴隆桥、东安桥(石灰桥)、永安桥、祥福桥、大通桥;在九华寺旁有下湖桥、小暮虹桥;在蚰子滩有登云桥;在岷塘有溪桥、延寿桥;在烂溪有竺光桥;在殊胜教寺前有积善桥、望仙桥。这些桥梁中除安德桥、北大桥至今完整外,由于沧桑和年久失修,至中华人民共和国成立废毁大半。中华人民共和国成立后,为适应社会经济发展,改造和迁建部分桥梁。1985年镇区有桥梁25座,其中古桥2座。1990~1992年,完成人民桥、通运

桥的扩建翻新,重建平望大桥等。2004年,重建跨岷塘的梅中桥、堰月桥。至2008年,镇区(包括梅堰社区)共有桥梁25座,其中安德桥、安民桥两座古桥保存完好。

#### (一) 安德桥

唐大历年间(766~779),安德桥始建成,位于司前街,跨古京杭运河与荻塘河交汇处。南北走向,单孔石拱结构。桥面宽4.5米,全桥长49.8米,矢高9.3米,跨径11.5米。形制壮观。安德桥南面是小九华寺,北面是城隍庙,西面是司前街,东面是南前街(详见第十三卷文物胜迹运河平望段章)。

#### (二) 安民桥

俗名北渡桥,又名北大桥,在平望镇北,拱形单孔,东西走向,跨大运河之上。拱圈采用纵联分节并列法,全长36.7米,宽4.6米,跨度9米,矢高8米。安民桥东面是城壕里,西面是北大街。明嘉靖三十四年(1555)僧圆真初建(详见第十三卷文物胜迹运河平望段章)。

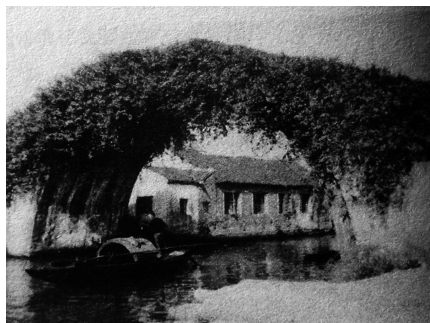

安民桥(摄于2008年)

#### (三) 南大桥

南大桥跨大运河,为三孔石拱桥。旧称通安桥,一名赛安桥,俗称南渡桥(南大桥),又名画眉桥(相传桥初成,藏一石画眉鸟于内,如舟有画眉经其桥下者,辄无声,知者都携笼从桥而过)。北宋正和元年(1111)建。明成化八年(1472),里人王玘修,天启元年(1621)地震,圮,二年重修。清康熙五十一年(1712),僧果圆偕里人募建,乾隆四十七年(1782),里人张廷衡重修,同治十一年(1872)水利工程局修治。1976年改建为有级水泥桥,由县交通局承建。长20米,宽4米,高3米,最大跨度12米。

#### (四) 通运桥

通运桥跨古运河。民国28年(1939)筑黎平公路后建木质公路桥,名维新桥。1963年5月吴江县人民委员会重建钢筋混凝土桥,改名通运桥。桥名沿用至今。长10米,宽10米,高4.5米,最大跨度10米。

#### (五) 长老桥

长老桥在平望北塘。初建无考,明成化八年(1472),知县王迪重建,明嘉靖三十四年(1555),御倭毁,明隆庆四年(1570),僧德慧、里人孟霖重建,明万历四十六年(1618)僧无隐重修。清康熙三十七年(1698)重建为三孔石拱桥,清嘉庆二十四年(1819),吴江知县傅廷兰、震泽知县牟钊率里人重建。1967年改为钢筋混凝土桥。桥长39米,宽6米,最大跨度12.96米,横亘在古运河和东溪河交汇处。南面连接北大街,北面直通平望二中。

#### (六) 人民桥

人民桥又名中木桥。初建无考,清咸丰十年(1860)毁,清同治四年(1865),里人募建,清光绪十二年(1886)圮,重建。民国20年(1931)9月,募修。原是石级木桥,民国31年改建木质平桥可通汽车,1963年5月,改建钢筋混凝土平桥,更名人民桥。长10米,宽10米,高3米,最大跨度10米。

#### (七) 石家港桥

石家港桥原名迎旭桥。清康熙中建,清乾隆十五年(1750)修。原系石级木桥,中华人民共和国成立后改为石级水泥桥。该桥横跨石家港,东面是平望镇市河,西面是227省



石家港桥(摄于2008年)



道。桥全长5米,宽3米。

#### (八) 劳动桥

劳动桥原名太通桥,跨平望市河通岷塘。南宋庆元三年(1197)建,南宋端平元年(1234)毁。元大德十年(1306)范月池重建。明正统六年(1441)巡抚周忱重建,加高扩大以通运船;明嘉靖三十四年(1555)御倭毁;明万历二十六年(1598)僧德平重建。清康熙五十四年(1715)二月桥被毁,同年八月里人募修,清光绪三年(1877)里人黄楷、戚少兰募修。桥为有级石桥,1975年因不适当时交通发展需要拆毁,在桥南40米处另建钢筋混凝土桥,名劳动桥,由省桥工队承建。1998年10月改建,东西走向,跨平望市河通岷塘。东面连接南大街,西面连接西塘街。全长10米,宽16米,最大跨度16米。

#### (九) 望波桥

望波桥名源于历代名人颜鲁公、吴琮仙诗词之佳意,前者“望”字辑录“登楼试长望,望极与天平”唐代书法家颜鲁公登平望桥所作名诗之句,后者“波”撷取清代吴琮仙“湖光十里碧粼粼,蟹舍渔庄自在身,细雨斜风归亦好,平波台上问仙人”之莺湖名诗。始建于1999年10月,2000年5月底建成。长59米,宽6米,高4米,最大跨度65米。



望波桥(摄于2008年)

#### (十) 莺湖桥

因桥紧邻莺脰湖西侧,故名。原桥于民国22年(1933)建,是石墩木质公路桥。中华人民共和国成立前夕国民党溃军撤退时焚毁,中华人民共和国成立后修复。现为钢筋混凝土永久性公路桥。位于镇区227省道上,长52米,宽18.5米,为钢筋混凝土桥,荷载标准汽—13级,拖—60,梁底通航标高为吴淞8.1米,跨岷塘,属227省道公路桥。

#### (十一) 平望大桥

平望大桥在227省道平望镇区段,跨越太浦河。长348米,宽18米,最大跨径60米,T型梁,桩(柱)式墩台,净空高9.21米,设计荷载等级为汽车—20,挂—100,通航等级三级。1992年12月建成。

#### (十二) 平望运河大桥

平望运河大桥在318国道青平段西端,横跨京杭大运河,可满足四级航道的通航要求,西岸与十苏王线成互通式立交。该桥是江苏省交通科研所负责设计的一座新型大桥(杆拱结构),其设计荷载标准为汽车—超20,挂—100,可通行主车重为55吨的车队及120吨的平板挂车,大桥全长348.84米,宽20.5米。该桥由江苏省交通科研所、江苏省昆仑道桥工程公司共同承建,1994年7月动工改建,1995年末竣工。

#### (十三) 平望新运河大桥

平望新运河大桥在318国道平望段,横跨新运河(京杭大运河改道段)而得名。长608.9米,宽25.1米,最大跨度80米,桩(柱)式墩台,杆拱结构,净空高7米,设计荷载等级为汽车—20,挂—100,通航等级三级。1998年8月建成。



揽胜桥(摄于2008年)

#### (十四) 揽胜桥

由于该桥处于莺脰湖入口处,独到的位置和独特的视角,登桥远望,东西南北,莺脰湖胜景尽收眼帘,属莺脰湖观景之最佳视点,故名“揽胜桥”。揽胜桥始建于2000年5月。长29米,宽4米,高3米,最大跨度16米。

#### (十五) 晨莺桥

晨莺桥始建于1999年10月,2000年5月建成。位于莺湖

村,晨莺路东端,连接平波台和晨莺路。长 90 米,宽 7 米,高 3 米。

#### (十六) 北塘桥

北塘桥因桥建在镇的北端横跨塘河,故而得名。始建于 2008 年,位于运河东路,跨运河。长 39.1 米,宽 7.8 米,高 2 米。

#### (十七) 小西水闸桥

原为一座旧桥,于 2003 年改建,建在水闸旁,得名为小西水闸桥。长 18 米,宽 8 米,高 4 米,最大跨度 12 米。

#### (十八) 东昇桥

东昇桥位于百盛路与通运东路交界处。南北走向,长 18 米,宽 10 米。2000 年建成。

#### (十九) 黄洋坝桥

黄洋坝桥全长 8 米,宽 6 米,跨黄洋坝河,1998 年建成。

#### (二十) 东溪河桥

东溪河桥在运河路上,跨东溪河,南北走向,长 22 米,宽 10 米,1998 年 5 月建成。

#### (二十一) 无名桥

无名桥在新二中路上,跨塘前港。东西走向,长 12 米,宽 9.8 米,2000 年 5 月建成。

#### (二十二) 水闸桥

水闸桥在平东路上,跨小娘浜。南北走向,长 38.5 米,宽 13.5 米,2003 年建成。

### 二、梅堰社区桥梁

#### (一) 梅塘桥

梅塘桥跨岷塘,位于原中济石桥西 200 米处。1957 年 11 月因岷塘河拓宽拆除建造木桥。又于 1969 年 8 月至 1970 年 6 月,建为钢筋混凝土桥,长 46 米,宽 4 米。2004 年停用并拆除。

#### (二) 梅中大桥

梅中大桥跨岷塘河,2001 年开始建造,2004 年 9 月建成。长 400 米,宽 13 米,高 20 米,最大跨度 400 米。

#### (三) 腾飞桥

腾飞桥连接双龙路,位于双浜村与上练村西港中段,跨竹婆港河,南北走向,长 12 米,宽 14 米。1988 年建成。

#### (四) 堰月桥

堰月桥跨岷塘,位于梅坛路,建于 1985 年,为钢筋混凝土桥,长 50 米,宽 5 米,载重量 15 吨,为梅堰社区上、下塘的交通要道。桥名沿用至今。2005 年 4 月因断裂拆除。

#### (五) 竹婆桥

竹婆桥位于梅堰社区 318 国道上,长 13 米,宽 28 米,最大跨度 28 米,1962 年建成。

### 三、农村桥梁

清道光《平望志》、清雍正《平望镇志》载,平望镇郊桥梁共 15 座:在耕读村有长生桥;在韭溪有东林桥、韭溪桥;在盛家荡有大通桥、庄桥;在盛墩有盛墩桥;在唐家湖旁有袅腰桥;在声字圩有文星桥;在莺脰湖南有大棋桥、朝阳桥、青龙桥、竺光桥;在南塘有南六里桥;在三都有永福桥、有泳桥。现大部失修,即有改建,旧貌全异。

农村河港众多,桥梁原多为竹桥、木桥、石板桥,稍宽的河道则无桥梁。中华人民共和国成立后,随着农田水利建设的进行,机房、水闸、桥梁逐步建成。1986~2008 年,先后改建、新建桥梁亭子桥、袅腰桥、马家港桥、共进河桥、青龙港桥、雪湖大桥、六里桥、前村荡桥等 44 座。

### 第三节 河道驳岸

民国 38 年(1949),平望镇区有河道 8 条。1950~1985 年填没南斯港、西横港河道。1985 年有河道 12 条。驳岸总长 16769 米。1986~2008 年,结合农村水利建设,镇区联圩内修筑护坡驳岸 2850 米,联圩外修筑护坡驳岸 13720 米;农村联圩外修筑护坡驳岸 47750 米;1996 年前,梅堰联圩外修筑有护坡驳岸 4790 米,联圩内修筑护坡驳岸 52800 米;1996~2008 年,梅堰联圩外修筑护坡驳岸 8050 米,联圩内修筑护坡驳岸 16800 米。

在农村的河道,由于水草河泥淤积和雨水风浪冲刷,导致河道阻塞,河床升高,影响通航和灌溉。加之工业废水和化肥农药残余成分污染,生活垃圾的随意倾倒,水质污染十分严重。1997 年,水利站针对平望 72 条骨干河道、中心河道和生产河道提出清淤治理规划和方案。据 1998 年统计汇总,全镇 31 个村共疏浚河道 72 条,疏浚长度 41.66 千米,清理淤泥 30.02 万立方米。

**表 4-1 1998 年平望镇各村河道疏浚情况表**

村名	河流(条)	长度(米)	疏浚土方(立方米)	村名	河流(条)	长度(米)	疏浚土方(立方米)
长浜	1	680	3100	雪湖	3	2600	18400
平东	2	2050	18100	小西	2	1300	8400
藏龙	3	1550	11100	金联	2	1080	7900
新丰	2	1000	5900	双庙头	2	1050	6500
前村	1	650	4300	库湾	4	3120	22200
联南	2	860	5700	南杨	3	1400	8900
联东	2	900	7000	顾扇	4	1060	5220
联北	2	1310	9800	庙扇	3	1900	13700
胜墩	2	1600	13500	增库	3	1100	8700
联农	2	830	6300	莺湖	2	800	6700
庄田	2	710	4600	复兴	3	1500	8600
柳湾	2	900	5700	北万	3	1980	12000
平西	2	1320	8300	同心	2	2120	16500
上横	2	1500	11200	端市	2	2500	16900
溪港	3	1400	10100	小圩	2	800	5500
公联	2	1200	7400				

**表 4-2 2008 年平望镇圩区堤防护岸工程基本情况表**

联圩名称	堤防总长(千米)	护坡长度(米)	联圩名称	堤防总长(千米)	护坡长度(米)
藏龙联圩	11.75	7550	前进联圩	3.75	—
运东联圩	13.96	10210	顾扇联圩	10.75	3400
平北联圩	14.43	9940	平西联圩	13.70	12450

(续表)

联圩名称	堤防总长 (千米)	护坡长度 (米)	联圩名称	堤防总长 (千米)	护坡长度 (米)
平南联圩	10.30	8300	大龙联圩(梅堰社区)	14.85	9925
幸福联圩	4.16	4160	庙头联圩(梅堰社区)	15.95	11630
盛北联圩	10.45	8400	南桥联圩(梅堰社区)	6.80	4128
镇区包围	14.82	1482	耀字联圩(梅堰社区)	5.43	3360
梅南联圩(梅堰社区)	27.23	20031			

## 第三章 公共设施

### 第一节 供水

平望镇是水乡城镇,河荡较多,水质清澈。特别是莺脰湖之水,质厚清澈,是酿酒、制丝的理想用水。过去居民用水都以河水为主。

70年代起,全镇工业发展,工业污水大量排放河中,使全镇地表及地下水的水质受到不同程度的影响。污染程度日渐增加,不利人民生活,居民饮用易导致疾病。政府为保护人民健康,先后开挖河港,修筑驳岸5千米,并在新运河新建驳岸2.7千米。

1976年4月,平望镇人民政府筹建平望自来水厂。1977年6月,镇区在横港33号西边凿第一口井。1979年6月建成,经卫生部门化验,水质达到净化标准,开始投产供水。厂址在螽斯港底横港33号,占地面积671.05平方米,投资36.63万元。

1981年12月,镇区在南斯港北、公路西边凿第二口井。至1983年,农村共挖户井或公井1904口,饮用井水和自来水的共有1892户,占总农户的17.45%。

1984年10月,镇区在通运路底凿第三口井,平均生产能力每小时可产水120吨,平均产水2160吨每日,平均可供量为1229.57吨每日。

至1985年,镇区水厂共安装主铁管57353.17米,做到每幢新公房户户安装水龙头,每个单位也都安装水龙头数个。另外,还有供水站9个,分布在全镇7条街道,给未装水龙头的部分单位和居民供上自来水。镇区3471户中,已有3268户用上自来水,用户普及率94.15%。

另有自备水源的工商业单位32个,其中深井12口,出水量为14400吨每日,地表水取水总量为6636吨每日,都是以工业用水为主。

1997年5月,镇政府投入350万元,对自来水厂进行扩容改造,使镇区人民喝上更洁净的自来水。同年9月20日,平望镇公联、溪港等8个村共同集资400万元,建成联合水厂正式供水。1999年,镇投资210万元,在自来水厂建成一组2.5万吨级水处理设施投入运行,农村自来水入户率91.2%,实现村村通自来水。是年,经平望镇人民政府批准,扩建一组2万吨级的机械加速澄清池。2000年,完工正式通水。是年,完成地下管道铺设800米,有效解决小西村居民户的水压不足矛盾。2001年,自来水总管道铺设延伸10千米,农村自来水入户率达到99%。2003年,政府投资110万元,完成通运东路下水道铺设,原前丰村和复兴村通水工作。2005年10月,水厂改制,由吴

江市整合资源,组建自来水投资有限公司,与中国香港中华煤气有限公司合资成立吴江华衍水务有限公司。水厂主要设备有55千瓦水泵4台,二级泵房出水75千瓦4台,135千瓦1台;2000立方米清水池2只,自动加氯机2套;160千瓦、200千瓦、25千瓦发电机各1台;电动套水机2台,汽油泵2台,1.5千瓦、5千瓦汽油发电机各1台。是年,吴江华衍水务平望水厂对管网进行清查评估,口径80厘米水管26.21米,口径50厘米水管3899.02米,口径40厘米水管303.53米,口径30厘米水管14074.42米,口径25厘米水管910.86米,口径20厘米水管8581.3米,口径15厘米水管9625.16米,口径10厘米水管12672.56米,口径8厘米水管5593.21米,口径6.5厘米水管810.44米,口径5厘米(包括5厘米以下)水管16877.39米。全镇铺设水管总长73374.1米。

2008年,镇区供水管道长度134.29千米,年供水总量540万吨,自来水普及率100%。

## 第二节 排 水

平望镇地面标高一般在3.1~4.8米之间。整个地面东北较高,逐渐向西南倾斜,坡度为1%~2%。镇区内外河流纵横,对排水较为有利。

根据气象站提供资料,年平均降雨量为1015.6毫米,年平均降雨日一般为133.2日。工业污水及生活污水合计每日约有一万吨排放。全镇排水系统是雨污合流,就近排入河道。工业污水未作处理排入河道较多,污染严重。

至1985年,全镇排水管道总长3335米。其中230~450毫米水泥管2500米,占总长的75%;40×40厘米矩形管为835米,占总长的25%。窨井188只。汇水面积为50公顷左右,占总面积的47.8%。

由于排水管的长度不够,汇水面积很低,因此在过境公路以西排水管排水能力较差,一部分偏僻的居民区内生活污水自然渗透,影响一些水井的饮用卫生。

90年代,镇区西新街、通运西路、通运路、莺湖路、九华路、平运路、池浜路、平东路、北大街、蠡斯路、南斯港、黄秧墩等路段铺设下水道12720米。2000年后,先后在百盛路、平东新路、南大街、通运路、横港路、通运北路、育才路、晨莺路、新建社区的7条里弄、南新社区的6条里弄铺设下水道11691米。至2008年,全镇铺设下水道27286米。

表 4-3 1990~2005年平望镇排水系统部分管道铺设情况表

路名	起 讫	排水管道长(米)	铺设时间
西新街	南大街—227省道	1500	1997年
通运西路	通运路—京杭大运河	2600	1991~2002年
通运路	平东新路—通运西路	1800	1990~2005年
莺脰湖路	百盛路—镇政府	1400	1999年
横港路	莺脰湖路—蠡斯港	1300	2004年
九华路	莺脰湖路—西新街	500	1999年
平东新路	通运路—318国道	1922	2002年
百盛路	莺脰湖路—第二高级中学	2100	2001年
通运北路	通运西路—学才路	1060	2004年
学才路	227省道—通运北路	1600	2004年

(续表)

路名	起 讫	排水管道长(米)	铺设时间
晨莺路	晨莺桥—227 省道	660	2003 年
平运路	莺湖路—新运河桥	1050	1998 年
池浜路	市河—荷花桥	420	1998 年
平东路	东昇桥—雪湖大桥	350	1997 年
南大街	劳动桥—人民桥	460	2003 年
北大街	人民桥—辽塘湾	300	1995 年
螽斯港	市河西—省道	400	1995 年
南斯港	横港—平望法庭	1540	1995 年
黄秧墩	大通桥—平望镇政府	400	1998 年

### 第三节 供 电

#### 一、供电概况

民国 17 年(1928)12 月,平望毛辅成集资 12000 元开办公兴电气公司,厂址在北前街,有柴油机及 17 千瓦直流发电机各 1 台,供应平望镇居民照明用电,当时全镇有电灯 360 余盏。民国 19 年,毛辅成无意经营,民国 20 年 1 月 18 日由张新沭等 12 人以 8500 元购买,更名为协记电灯厂,并遵照电力事业规定向江苏省建设厅注册登记。此时,电灯增至 550 盏左右。以后业务逐渐发展,但发电能力有限,灯光暗淡。民国 24 年,苏州至盛泽的输电线路架通,线路经过平望。民国 25 年 7 月,苏嘉铁路平望站函请苏州电气公司供电。苏州电气公司在平望、八坼两镇增设 16.5 千伏变电所各 1 座。向平望站供电。民国 26 年 3 月,苏州电气公司出资 7500 元收购协记电灯厂。



平望供电所服务大厅(摄于 2008 年)

50 年代初,电力管理由平望机电排灌站代管。1976 年 9 月,平望电力管理站成立。1990 年,建设办公用房,坐落平望镇通运路 31 号,占地面积约 400 平方米,建筑面积 200 平方米。1990 年由平望电力站管理市镇、农村各类用电,合计 640 万千瓦时,其中居民生活照明 165 万千瓦时,其他农村用电 475 万千瓦时。是年,平望电力站管辖范围内有 10 千伏配电线路 5 条。农村综合变 60 台,容量 5000 千伏安左右。1999 年 9 月,平望电力管理站撤站建所,称吴江市供电局平望供电所。2004 年,用电量为 57748 万千瓦时。2005 年 8 月,梅堰供电所并入平望供电所,所址在平望镇中鲈开发区联农村三组,占地面积 5400 平方米,建筑面积 4750 平方米。2006 年,用电量为 8 亿多千瓦时。

2008 年末,全镇耕地面积 4139 公顷,农业生产全部实现电力灌溉。是年,平望供电所管辖范围内有 10 千伏配电线路 40 条,计 324.45 千米,400 伏低压线路 609.5 千米,220 伏线路 641.9 千米;配电变压器中农村综合变 454 台,容量为 67410 千伏安、集镇公变(供电局拥有产权并负责管理的设备)108 台,总容量为 39145 千伏安、企业专变 623 台,容量为 233015 千伏安,合计 1185 台,总容量为 339570 千伏安。2008 年,平望供电所管辖范围内用电用户 31795 户,其中居民用户 21937 户、农业用户 5764 户、非普工业用户 1362 户、商业用户 1801 户、非居民用户 931 户。全镇用电量 9.3533 亿千瓦时。其中非普工业用电 9.13 亿千瓦时、农业用电 0.14 亿千瓦时、居民生活照明

0.55 亿千瓦时。人均用电量 11292 千瓦时,人均生活照明用电 663 千瓦时。

### 二、吴江中良热电有限公司

1986 年,吴江发电厂开始建设,厂址平望镇平运路 39 号,是吴江县供电局下属的企业,基建总投资为 4335 万元,占地面积 10.1 万平方米,建筑面积 3.1 万平方米。装有 2 台 1.2 万千瓦凝汽式发电机组,1 台 3000 千瓦抽凝式汽轮机组,总装机容量 2.7 万千瓦。主要设备有国产 N12-35-1 型汽轮机、QF2-12-2 型发电机、UG-65/39-M4 型锅炉各 2 台,国产 SFL7 型 35 千伏 1.6 万千瓦安主变压器 2 台,罗马尼亚产 AP8—1 型汽轮机和 A1300/900 发电机各 1 台。1987 年 4 月,安装 1 号机组,是年 11 月 7 日并网发电。12 月 22 日,第二台机组并网发电成功。1994 年,发电量 1.7 亿千瓦时,上网电量 1.54 亿千瓦时。1996 年发电量 15885 万千瓦时,上网电量 14252 千瓦时,供电标准煤耗率 510 克每千瓦时。供电该厂自投产至 1996 年末累计发电量 15.04 亿千瓦时,厂供电量为 13.60 亿千瓦时。1997 年起,供电系统全部安装计算机实时监测系统,有效杜绝重大设备事故发生。

1998 年 12 月,由吴江市经济贸易委员会批准实施热电联产。

2000 年 6 月,企业改制,更名为吴江中良热电有限公司。是年 6 月,由江苏省经济贸易委员会批准立项,热网一期改造工程全面启动,将 2 台国产 N12-35-1 型汽轮机改造为 1 台 1.15 万千瓦抽凝式汽轮机,1 台 CB7-3.5/1.3/0.06 抽背式汽轮机,将罗马尼亚产 AP8-1 型汽轮机淘汰,更换为 B6-3.43/0.981 型背压型汽轮机,总投资 562 万元,是年 12 月投入运行。热网二期改造工程架设平望南线和西线热网管道 13 千米,化学水处理扩容为 120 吨每小时,总投资 2394 万元。为适应

表 4-4 2005 年吴江市供电公司平望供电所经营设备情况表

经营情况				设备情况		
用电情况	合计	31075 户	211949 千瓦	高压	10 千伏线路	32 条/35933 千瓦
	非普工业	1593 户	27810 千瓦	配电变压器	合计	886 台/229460 千伏安
	农业	7478 户	77386 千瓦		企业专用	455 台/171660 千伏安
	商业照明	1442 户	8859 千瓦		农村综合	359 台/36295 千伏安
					集镇公变	72 台/21505 千伏安
	非居民照明	241 户	1718 千瓦	配电装置	合计	431 个(只)
	居民照明	20321 户	96176 千瓦		配电间	143 个
			配电箱		288 只	
用电水平	全镇供电量 68579.18 万千瓦时			低压线路	完好率	100%
	综合变	供电量 5114.48 万千瓦时			400 伏线路	585.48 千米
		售电量 4674.17 万千瓦时			220 伏线路	1.26 千米
	其中	非普工业	1413.06 万千瓦时		完好率	100%
		农业	892.7 万千瓦时		一级保护	860 台
照明		2368.41 万千瓦时		安装率	100%	
主要指标	电压合格率		99.53%	保护装置	投运率	100%
	线损率	10 千伏	3.49%		灵敏率	100%
		低压	9.42%		家用保护	20321 台
	安全记录		2215 天		自发电	自发电机组
	自 1999 年 12 月 18 日至 2005 年 12 月 31 日					

热用户的用热需要,增加供热能力,2000年7月,由吴江市计划委员会批准,总投资1800万元新增由无锡锅炉厂生产的UG-100/3.82-M型煤粉炉1台,命名为3号炉,并于2001年5月投入运行。公司接入系统由351钢厂负荷线、352平望联络线、371平电联络线组成。储煤能力13000吨,储油能力50吨。

至2002年末,装机总容量245万千瓦,供热总容量230吨每小时,共建成热网管道18千米,供热用户65家。2003年,发电量1.6679亿千瓦时,上网1.45亿千瓦时。

2008年,装机总容量2.45万千瓦,发电量5695.53万千瓦时,其中上网电量4023万千瓦时。

## 第四节 供 气

1986年,平望镇机关、学校、事业单位和农村少数农户开始使用瓶装液化气。1993年,全镇使用瓶装液化气14860户。2000年8月,吴江市平望镇东液化气供应站成立,供应站地址平望镇小西村;是年11月,吴江市平望镇南液化气站成立,供应站地址平望镇莺湖村。是年,建管所、城管队各派一人参加燃气法规培训,镇液化气中心供应站建成两处,配备燃气专管员,办理供气许可证,实行用户登记制和换瓶制。2001年10月,吴江市梅堰液化气中心供应站成立,供应站地址梅堰新南村。2008年,全镇3个燃气供应站全年销售97870瓶液化气,检修过期钢瓶8976只,钢瓶检修率100%。并做到五个统一(统一质量、统一重量、统一价格、统一服务、统一供气)。全年组织送瓶服务员进行3次培训,加强安全教育。燃气中心供应站协同镇安监办、城管队等有关部门进行4次检查,取缔7处无证经营点(销售带气新钢瓶),并进行处罚和落实整改。

## 第五节 绿 化

南宋时期平望是京城杭州的重要门户。据资料记载,当时商业发达。佛刹、寺观、祠庙等古迹有55处之多,如殊胜教寺、东岳庙、元贞子祠等楼台亭阁,飞檐高耸,景物华丽。明嘉靖三十年(1551)间还重修“平波台”景物。清道光年间(1821~1850)翁广平所纂《平望志》、清光绪廿年(1894)黄兆怪《平望续志》及雍正里人公辑《平望镇志》都载有八景:岷塘跃马、烂溪征帆、平波夜月、桑磐渔舍、殊胜晓钟、溪桥野店、驿楼揽胜、玄真钓矶。这些都是景物与自然景观融合在一起的,景色尤为绝佳。历史的文人墨客留下不少赞美的诗词。由于历史变迁,历代战争的破坏,特别是抗日战争后期驻镇日军垂死挣扎,为修筑防御工事,砍光全镇所有树木,致使中华人民共和国成立前夕全镇几乎没有绿化面积。

中华人民共和国成立后,随着城镇的发展,平望镇人民政府对园林绿化工作十分重视。1956年12月,镇政府筹建平望公园。1966年1月,平望公社苗圃成立,为发展绿化提供物质基础。1982年,镇政府集资办花圃,并把民间的一些花木爱好者组织起来成立镇的园林花卉协会组织,进一步推动市镇工厂的绿化和群众性养花美化环境工作;并在通运路广场四角组成小景;东北角为夏景,植棕榈、玉兰;西南角为冬景,植雪松、腊梅;南角为秋景,植紫薇、桂花;东角为春景,植柳、桃。1985年,镇区植树5128株和一些花灌木,平均每人占有绿地面积0.1平方米,主要树种有梧桐、杨柳。由于杨柳虫害多,近年来改植香樟树,如通运路两旁就是间植了香樟和广玉兰。

90年代,莺湖公园绿化品种繁多,有8000余棵树木,150余个品种,70余种科目80余属;常绿叶、乔木、灌木。植被有2000平方米进口328草坪,竹子有10余个品种以及水生植物睡莲和名贵



荷花6种,名贵树种有银杏、桂花、玉桂、黄杨、水松、红花继木、千头赤松和白皮松。2002年,莺湖公园绿地总面积12.9亩。

2002~2005年,平望镇通过拓路建绿,在227省道、318国道、苏嘉杭高速、沪苏浙高速、快速干线等主干道两侧建成景观带;新建扩建世纪花园、莺湖公园、文化广场、通运花园、岷塘公园、百盛花园等景观绿地;在南大街、横港路、益丰街、通运路、西新街、石家港等道路两旁建林带。

2005年底统计,公路绿化:318国道平望大桥转盘公共绿地80060平方米;318国道平望段公共绿地56357平方米;227省道平望段公共绿地43000平方米;梅坛公路平望段公共绿地67466平方米;苏嘉杭高速平望段公共绿地68511平方米;沪苏浙高速平望段公共绿地378061平方米;平横线公共绿地69300平方米;松盛快速干线平望段公共绿地473496平方米。

河道绿化:竹婆桥河道长5500米,公共绿地45738平方米;网船浜河长5200米,公共绿地43230平方米;东溪河长8900米,公共绿地74052平方米;运河长11700米,公共绿地97350平方米;莺脰湖长8530米,公共绿地50500平方米。社区街道绿化:南新社区绿地5000平方米;新建社区绿地4000平方米;西塘街绿地3000平方米;小西河绿地3500平方米;百盛南路绿地4000平方米;南大街绿地8976平方米;横港街绿地5412平方米;益丰街绿地3762平方米;通运路绿地4818平方米;西新街绿地7128平方米;石家港绿地4092平方米。

单位绿化:政府、街道办绿地23496平方米;税务、工商绿地4818平方米;学校、医院绿地11342平方米;水利、供电绿地10164平方米;公安、交巡警绿地20790平方米;花卉市场绿地33198平方米;收费站绿地15774平方米;敬老院绿地7986平方米;开发区绿地49632平方米;文化广场绿地94050平方米;莺湖公园绿地8514平方米;小九华寺绿地11748平方米;岷塘公园绿地16896平方米。

小区绿化:新世纪花园绿地33000平方米;望城名门小区绿地9000平方米;通运花园绿地32500平方米;水韵名家小区绿地13000平方米;百盛花园小区绿地32800平方米;学才小区绿地8500平方米;望波小区绿地3000平方米;莺湖别墅区绿地9702平方米;书香花苑小区绿地10000平方米;平西新村小区绿地37256平方米;晨莺小区绿地11000平方米;益丰新村小区绿地18084平方米。

工厂绿化:自来水厂、发电厂等绿地115000平方米;美山子、南斯石化、华天房产、翔荣、嘉仕龙、苏锦、兰天赛德龙等绿地265254平方米。

2008年,镇区公共绿地总面积28公顷,人均公共绿地9.38平方米。



农村公路绿化带(摄于2008年)

## 第四章 房屋建设

### 第一节 公共建筑

中华人民共和国成立初期,全镇工商业大多是私营企业,规模较小,同时限于经济实力,都因陋就简利用原有房屋或租用民房。1956年,私营工商业社会主义改造完成后,发挥集体力量,一些商

店规模不断扩大,都改建商店用房。70年代以来,由于经济迅速发展,很多工厂迁向镇郊,如上海缝纫机三厂吴江分厂、玻璃钢厂、冷库、汽配厂、灯头厂、合成化工厂、化肥厂等都在郊区建立新的厂房,商业在镇区的主要街道改建扩建和新建多层商业用房。非居住用房建筑面积逐年增多。

80年代初,平望镇公共建筑占地面积4.52公顷,主要商业网点52个,营业用房1.08万平方米;地区医院和公社卫生院用地1.37公顷,建筑面积9905平方米;中学1所,用地1.27公顷,建筑面积2925平方米;小学2所,用地0.79公顷,建筑面积2149平方米,电影院1个,建筑面积1507平方米。

90年代,新农贸市场建成营业,建筑面积4000平方米;1998年9月,平望副食品市场竣工营业,占地10.7公顷,建筑面积4.16万平方米;新建平望中心小学,占地面积1.37公顷,建筑面积5089平方米;新建镇政府办公大楼,建筑面积1888平方米等公共建筑。

2008年,全镇公共建筑占地27.94公顷,总建筑面积14.19万平方米。主要有副食品批发市场建筑面积86860平方米、玫瑰园花卉市场建筑面积6000多平方米、吴江粮油市场建筑面积3000平方米、华润超市(平望店)、物流工业园等。佛教名刹小九华寺建筑面积6000多平方米和新世纪文化广场建筑面积2810平方米。镇区拥有普通高级中学1所建筑面积28671平方米、初中2所建筑面积34954平方米、实验小学2所建筑面积34261平方米、幼儿园2所建筑面积7361平方米,另有外来民工子弟小学4所5000多平方米。吴江市第二人民医院建筑面积8400平方米,梅堰卫生院建筑面积1573平方米。饭店有新世纪国际酒店、九华宾馆、金马大酒家等,建筑面积26000平方米。

## 第二节 住房建设

### 一、镇区

由于历史上几经战争摧残,平望镇房屋建筑毁坏很多。1985年,房屋大多为清代民国或抗战以后所建,清代建筑所存无几。全镇居住区分老镇区和新生活区。老镇区(居住区)一般是1~2层砖木结构,建筑密度较低,土地利用率高,分布很不均匀,而且旧房较多。新生活区是在上海缝纫机三厂吴江分厂以北,水厂以东和过境公路以西一部分,都是中华人民共和国成立后兴建的住房,一般是3~4层砖混结构。



南大街旧居(摄于90年代)

民国时期,平望镇建成区为0.6平方千米,房屋建筑面积只有33500平方米。中华人民共和国成立后随着经济的发展,住房不断增建,至1965年,住宅居住用房面积为52500平方米,其中公房1100平方米,私房44000平方米,企业房7400平方米,按7286人计,人均居住用房面积为7.20平方米。

1980年,镇区房屋建筑面积232900平方米,其中房管部门直管房50800平方米,各单位自管房162300平方米,私房19800平方米。居住用房面积71900平方米,其中房管部门直管房33500平方米,各单位自管房18600平方米,私有住宅19800平方米。实际居住用房面积43100平方米,按8821人计,居住用房人均8.15平方米。

1985年,镇区建成区为1.07平方千米,房屋建筑面积为505012平方米,居住用房面积189213平方米。其中房管部门直管房41406平方米,全民单位57403平方米,集体单位37563平方米,私房52841平方米,按11011人计,居住用房人均17.2平方米。

1985年,镇区3471户,其中有独用厨房的2279户,占65%,独用厕所175户,占5.04%,独用卫生设施的88户,占2.53%。

1988年,平望镇开始从事商品房开发,1993年3月至1996年10月,在通运路以北建造平西新村住宅小区,建筑面积65660平方米。2003~2008年,先后建成望波小区、新世纪花园、晨莺小区、百盛花园、通运花园、三官桥花园、新天地、豪门府邸、康桥半岛、华天书香苑等住宅小区。2008年,镇区住宅总面积63.6万平方米,人均32平方米。

表 4-5 1997~2005年平望镇镇区自建房情况表

年份	别 墅		楼 房		平 房	
	户数(户)	面积(平方米)	户数(户)	面积(平方米)	户数(户)	面积(平方米)
1997	7	1820	22	2450	4	103
1998	18	5305	27	3112	5	131
1999	57	16135	23	2708	4	117
2000	55	16755	16	1216	2	106
2001	56	17060	14	1067	—	—
2002	31	8685	5	369	2	107
2003	36	9022	—	—	14	423
2004	12	3786	6	605	4	261
2005	12	4461	8	950	8	785

表 4-6 2008年平望镇部分住宅小区一览表

单位:平方米

小区名称	开 发 单 位	地 址	建筑面积	开发周期
莺湖苑	吴江金达房产开发有限公司	平波台	37760	2003.5~2006.5
百盛花园	吴江昌业房产开发有限公司	百盛路东侧	93000	2003.3~2006.10
通运花园	苏州华盛房产开发有限公司	通运西路	81890	2003.5~2006.10
望波小区	平望城建开发有限公司	黄漾墩	27500	1998.5~2000.5
康桥半岛	苏州伟盛置业有限公司	端市村	256481	2005.12~2008.1
华天书香苑	吴江华天房产经营有限公司	通运北路	44325	2003.1~2005.10
晨莺小区	吴江金达房产开发有限公司	莺湖村	38700	2003.5~2006.5
平西新村	平望城建开发有限公司	通运西路北	65660	1993.3~1996.10
新世纪花园	吴江金达房产开发有限公司	平波台	48200	2003~
三官桥花园	华信房地产开发有限公司	莺湖路	5776	2002~
豪门府邸	苏州伟盛置业有限公司	端市村	6800	2005~
新天地家园	吴江华天房产经营有限公司	通运北路	17710	2004~

## 二、农村

中华人民共和国成立初,平望乡农民多数住砖木结构的平房,困难户住草房,亦有极少数富裕农户居住砖木结构的两层楼房。典型的平房布置为3间正屋,1间厢房或横屋兼作厨房。相当长

的一段时间内,由于农村经济发展缓慢,农民只能翻修旧房,建新房者极少。1978年后,农村实行家庭联产承包责任制,农民收入有较大提高,农村出现农房翻建热潮。1978~1980年,全乡约有20%的农户翻建新房,也有不少农户开始建楼房。

90年代中期开始,农村住房又一次出现翻建热潮,所建农房摆脱传统形式,内部空间划分科学合理,由原来单一功能住宅向生活、生产、娱乐等多功能方向发展,层数由单层向二三层楼房发展,传统的木结构被砖混结构代替,普遍使用马赛克、大理石、墙布、铝合金门窗等装饰材料,卫生设施、自来水设施配套的农户不断增多。90年代末,开始兴起将原来楼房改扩建为混凝土现浇的别墅式套房。至2005年,全镇农村17530户农房基本普及楼房,其中别墅式套房有3421套。2008年,全镇农村共拥有住房面积352.43万平方米,人均居住面积为62.24平方米。

表 4-7 1997~2005年平望镇农村自建房情况表

年份	别 墅		楼 房		平 房	
	户数	面积(平方米)	户数	面积(平方米)	户数	面积(平方米)
1997	15	3400	50	6348	2	224
1998	110	24647	63	7955	10	478
1999	84	20270	45	5840	12	407
2000	50	11648	28	4336	5	181
2001	56	14360	8	1186	6	207
2002	54	13627	16	2050	8	451
2003	115	30621	18	2370	6	270
2004	54	14995	14	1733	10	651
2005	140	38471	10	1488	11	767

### 第三节 建筑队伍

#### 一、概况

中华人民共和国成立前,平望镇建筑工人分木匠、泥水匠、石匠等类。木匠分“本帮”和“香山帮”(苏州香山人)。泥水匠分大工、小工(副工)。居民建房有作头(工头)承包和点工两种形式。房屋维修直接雇工。

中华人民共和国成立初,平望镇泥木工合作小组成立。1950年与梅堰建筑小组合并,建立平望建筑工会,从业人员20多人。1956年成立镇建筑生产合作社,社员30人左右,由县手工业联社领导,除负责当地承建工程外,还向外地承建工程。1979年县成立建筑公司,平望建筑社改称第五工程队。随着改革开放,生产有所发展,使全岗位责任制采取包工包料的双包形式。1985年4月,吴江县梅堰建筑社更名为吴江县梅堰建筑公司,企业性质为乡镇集体所有制企业。是年,平望建筑第五工程队职工增至61人,零工增加到250人,利润6.1万元。1986年,吴江县建筑安装工程联合公司撤销,下属企业各自成立乡镇集体建筑工程队。县建筑安装工程联合公司201工程队与打桩队合并,组建吴江县第二建筑公司。1990年,资质复查后,吴江县第二建筑公司为四级企业,地址在莺湖路102号。

2001年,吴江市梅堰建筑公司转为股份制企业。2002年7月,公司获房屋建筑工程施工总承包二级资质(增项:机电设备安装工程专业承包三级、混凝土预制构件专业企业三级、建筑装饰装修工程专业承包三级)。

2008年,吴江市第二建筑公司有房屋建筑工程施工总承包三级、机电设备安装工程专业承包三级等资质。吴江市梅堰建筑工程有限公司具有房屋建筑工程施工总承包二级、市政公用工程施工总承包三级、建筑装饰装修工程专业承包三级、混凝土预制构件专业企业三级、机电设备安装工程专业承包三级、地基与基础工程专业承包三级等资质。

## 二、建筑企业选介

### (一) 吴江市第二建筑公司

1974年,平望公社建筑社成立,地址在三官桥7号,从业人员22人,承担当地和外地建筑业务。1981年,改称为吴江县建筑安装联合公司201工程队。1985年,占地面积1170平方米,建筑面积1691平方米,工人1322人,产值967.23万元,利润24.03万元。工程队下辖19个施工队。1986年6月,县建筑安装工程联合公司201工程队与打桩队合并,组建吴江县第二建筑公司,地址在莺湖路102号。1990年资质复查后,吴江县第二建筑公司为四级企业,地址在莺湖路102号。1998年,公司使用权为市建委所有,企业产权由公司向市建委租赁使用。

2008年,吴江市第二建筑公司有房屋建筑工程施工总承包三级、机电设备安装工程专业承包三级等资质,企业性质属股份所有制,公司下设37个项目部,另有各类中级技术、经济专业管理人员50多人,建筑大型设备250多台套,固定资产1576.81万元。主要从事工业和民用建筑施工,包括水电安装、市政工程及房地产开发经营业务。

公司曾承建过大跨度车间、高层次工业建筑及多层次规模较大的宾馆、仓库、影剧院、住宅等建筑。创建优质工程31项,其中上海三佳公司综合楼获得浦江杯奖。上海莘盛房地产开发有限公司莘纪园12#房、平望镇第二中心小学教学楼、平望房地产开发站河东街10#房、平望影剧院获苏州市优质奖。上海莘庄环卫所大楼,平望莺湖商城,蚬子滩1#楼,平望城建综合开发公司6#房、12#、8#住宅房,以及商住楼、上海新苑宾馆、上海冶金矿山机械厂计算机房、苏州林康丝绸股份有限公司厂房、吴江新春织造有限公司车间、吴江鹰翔集团织造车间等工程获吴江市优质奖。全年工程结算收入8082万元,年竣工面积6万平方米以上。

### (二) 吴江市天地基础工程有限公司

1979年平望打桩队成立,从业人员20人左右,临工200人,承担本地和外地建筑打桩。1985年利润为20多万元。1986年,打桩队与县建筑安装工程联合公司201工程队合并,组建吴江县第二建筑公司。1988年,打桩队独立,时名吴江县第二建筑公司打桩队。1990年,更名为吴江县第二打桩工程队。2001年,企业改制,更名为吴江市天地基础工程有限公司。2002年,公司获得地基和基础工程专业三级资质。2008年,全市有资质的地基和基础工程专业施工企业仅吴江市天地基础工程有限公司1家。

### (三) 吴江市梅堰建筑工程有限公司

1976年,吴江县梅堰建筑社成立。1985年4月,吴江县梅堰建筑社更名为吴江县梅堰建筑公司,企业性质为乡镇集体所有制企业。

1993~1998年,公司连续6年被省建筑业协会评为“江苏省建筑业最佳企业”。1993~1995年,连续三年被苏州市建筑业协会评为“苏州市建筑最佳企业”。1996年,获“江苏省集体建筑业全面质量管理银屋奖”。1997年,获“全国集体建筑业全面质量管理优秀企业金屋奖”。2001年,转为股份制企业。2002年7月,公司获房屋建筑工程施工总承包二级资质(增项:机电设备安装工程专业承包三级、混凝土预制构件专业企业三级、建筑装饰装修工程专业承包三级)。公

司承建的吴江市第一人民医院病房楼获 2002 年度省“扬子杯”奖。承建的松陵镇梅里公寓 14 号楼、苏州申龙电梯有限公司办公楼、苏州市奥林花园 11 号楼、松陵镇新天地 8 号楼等工程项目获“姑苏杯”奖。2005 年更名为吴江市梅堰建筑工程有限公司,下设苏州、吴江 2 个办事处,26 个工程施工项目部。

2007 年 11 月,通过 ISO9001 质量体系认证。

2008 年,吴江市梅堰建筑工程有限公司具有房屋建筑工程施工总承包二级、市政公用工程施工总承包三级、建筑装修装饰工程专业承包三级、混凝土预制构件专业企业三级、机电设备安装工程专业承包三级、地基与基础工程专业承包三级等资质。公司注册资本 2080 万元,资产总额 7777 万元,施工产值 3.97 亿元。职工总数 1358 人,技经人员 153 人,其中高级职称人员 5 人,中级职称人员 27 人;项目经理 55 人,二级项目经理 14 人,一级建造师 1 人,二级建造师 17 人;质量员 28 人,各类安全人员 45 人,施工员 19 人。全年工程结算收入 37560 万元。

## 第五章 管理机构

### 第一节 房产管理所

#### 一、机构

1966 年,平望镇房产管理所(简称房管所)成立,行政上在镇党政领导下进行工作,业务上由县房地产公司直接领导。1970 年 5 月,房管所与平望税务所并入财政所。1972 年,全镇私房改造结束后,平望财政、税务、房管合署办公。1973 年 6 月,重新分开,恢复平望镇房产管理所原建制。

2003 年 9 月,原平望镇、梅堰镇、横扇镇房地产管理所合并组建吴江市房地产管理处平望管理所。2004 年,平望镇房地产管理所进行产权制度改革,成立华天房产经营有限公司,受市房地产管理处委托管理直管公房,至 2008 年不变。

#### 二、管理

1970 年开始私房改造,至 1971 年 3 月结束。对地主多余房屋,按照省委、省人委文件规定没收接管;对私有出租房屋,应该改造而未改造的应予接管。改造起点:非剥削阶级一户出租房屋建筑面积为 50 平方米,剥削阶级无起点改造。全镇区房改户数为 227 户,其中地主户 65 户,改造户 149 户,其他 13 户,共接管房屋 1921.5 间,计 35894 平方米。

1980 年根据上级指示精神,全面开展落实私房政策,对 1970 年处理的私房改造进行复查,复查的政策依据:地主房屋仍按照上级文件精神,主要解决按人口增留、补留生活用房,对私房改造起点作调整,改造起点从 50 平方米改为 100 平方米。通过复查,对改造起点以下的出租房屋和冲击挤占的自住房,按人口增加的留房和退回一部分不该接管的房屋,从而落实房产政策。共复查 242 户,退房 691 间,计 14582.82 平方米。其中拆除 149 间,计 3149.54 平方米,作价补偿金额 75629.35 元。

2008 年,平望镇(含梅堰)有公房 35825 平方米,其中住宅面积 30905 平方米,非住宅面积 4920 平方米。

## 第二节 国土资源所

### 一、机构

1988年,平望镇土地管理所成立,1997年更名为平望镇国土管理所,由吴江市国土管理局垂直领导。负责宣传和贯彻执行土地管理法律、法规、方针和政策,开展土地调查,土地分等定级、登记、统计,地籍档案管理和核发土地使用证书,编制平望镇土地利用规划和制定基本农田保护措施。依据各级政府土地管理部门的有关法规、政策,负责组织平望镇土地后备资源的调查开发,协助吴江市国土管理局督促平望镇辖区内土地管理方针、政策、法律、法规的执行情况,调查处理土地权属纠纷。

2003年,平望镇与梅堰镇合并为新的平望镇,平望镇国土管理所与梅堰镇国土管理所合并为吴江市平望镇国土管理所。2006年11月,吴江市平望镇国土管理所改称为吴江市国土资源局平望分局。2008年,吴江市国土资源局平望分局赵小明任分局局长,工作人员9人。

### 二、管理

1989年8月,吴江县土地管理局制订《吴江县建设用地须知》,规定用地必须按立项、踏勘、测量、测算、审批等程序严格把关。

审批用地权限:征1000亩耕地或2000亩其他土地,要由国务院批准;征用耕地15亩、菜地3亩、其他土地20亩以上,由省人民政府批准;征用耕地3亩以上15亩以下、蔬菜地3亩以下、其他土地10亩以上20亩以下,由省辖市人民政府批准;征用耕地3亩以下、其他土地10亩以下,由县级人民政府批准;农户建房出宅占用耕地由县级人民政府批准;农户在老宅基地建房由乡(镇)级人民政府批准。由于建设用地剧增,为提高审批时效,省、市政府实行征地前期操作委托下级初审踏勘,然后集中报省、市政府审批。

凡征用土地能得到补偿,补偿标准为前三年平均产值的4~5倍,非耕地一般补偿耕地的一半。地面青苗补偿为当季作物产值数,协商征地后或征地单位未动工乘间隙种植的不补偿。被征地的树木、坟墓、房屋等,按实际质量协商补偿。原耕地人口安置费,该村人口平均土地1亩的,按年亩产值的2~3倍;小于0.5亩的,为年亩产值的4~6倍,最多不超过10倍,非耕地不超过耕地的一半。多余劳动力安排招工指标,由占用单位安排,俗称“土地工”,不补土地补偿费。

2008年,平望镇向苏州市国土资源局申报土地整理项目,建设规模为82.25公顷(1233.7亩),苏州市国土资源局批准后下达补助资金。



吴江市国土资源局平望分局

(摄于2008年)

## 第六章 环境保护

### 第一节 环境污染

随着工业的发展,平望镇自然环境受到不同程度的破坏,特别是不合理的布局使镇区环境污染

日益严重。1985年,全镇区“三废”污染环境的工厂及单位共有20多家,其中污染较为严重的有10家,且混杂于生活区内。过境公路穿越镇区,来往车辆频繁。群众称为:河中污水多,空中黑烟多,路上噪声多。

### 一、水源污染

1986年,全镇各工厂单位排放的有害废水、污水,每天约有10000吨,主要排放单位是化肥厂、化工厂、缝纫机厂、皮革二厂、医院。排放的污水中含有氰化物、硫化物和其他有害物。另外浴室、屠宰场等污水含有各种细菌和污物,都是直接就近排入河道,污染河流水系和地下水的水质,严重危害人畜安全。

1989~1990年,县环保局对全县乡镇工业污染源进行调查,发现平望染化厂和平望新联化工厂的废水中主要污染物为化学耗氧量、苯胺和挥发酚,主要纳污水系为京杭运河,主要纳水河流是顿塘河和太浦河。

2000年,市环保局首次对平望镇的小化工业平望新联化工厂、端市实验化工厂进行专项执法检查,发现污水直接排放到河道,经检测PH值、苯胺类、硝基苯类、挥发粉等均超过国家规定的排放标准,责令立即堵塞污水直排口,现有污水处理设施正常运转,并处罚金10000元。2007年,全镇开展第一次全国污染源普查。2008年底,普查工作基本完成。

### 二、大气污染

1988年,全镇烟囱林立,所产生的二氧化硫、一氧化碳、氮氧化物、烟尘等有害气体排入大气。特别是火葬场和缝纫机厂,分别位于镇西北和东南角,处于主导风向的上风向,浓烟滚滚,烟尘颗粒物随风扩散,危害面广。

1994年,市环保局、市工商局和市质监局共同制订《关于加强烟尘控制管理的意见》,就烟尘控制区建设和锅炉、炉窑的管理等,提出6条意见。

2000年,平望前村化工厂未办理环境影响报批手续情况下,擅自投入建设扩散剂项目,违反环境保护法第四十条第一款规定,责令扩散剂项目立即停止生产,并处罚金10000元。

2003~2008年,吴江市开展“蓝天工程”,淘汰1蒸吨以下的燃煤锅炉,改用天然气、液化石油气、电或其他清洁能源。2006年,由盛泽镇迁至平望镇吴江市三联印染有限公司和吴江市二染亚氏印染有限公司淘汰1蒸吨以下的燃煤锅炉。

### 三、噪声污染

1988年,公路贯穿镇区,机动车辆进镇频繁,交通噪音连续不断。另外镇内有关各厂的工业噪音对附近居民的生活带来干扰。

1994年,镇政府为使全镇居民有一个舒适的生活和劳动环境,加强环境保护管理工作,以保护水源和大气为重点,坚持防治结合,积极有效改善环境质量,采取污水处理、消烟除尘、消音等措施。

2001~2008年,市环保局每年与镇餐饮经营者签订责任状,要求他们做好有关噪声污染防治工作,噪声排放达到《工业企业厂界噪声标准》。

## 第二节 环境 治理

### 一、水环境整治

1986年,镇区凡排放有害废水和生活污水的工厂单位,搞好污水处理,降低有害物质的含量达到国家废水排放标准。新联化工厂在废水处理上,他们聘请上海技术人员和县环保局工作人员共



同研究磋商解决石家港污水问题。对主要河道进行监测。岷塘河自平望至南埭 24 千米内设有 5 个采样断面,进行水质监测。新建、扩建、改建的工厂单位有污染工程项目的必须对“三废”处理同时施工,治理不合格的不准投产。如平望印花厂是新办的厂,该厂投产前已安装好治理设备,建造了废水处理池,基本上符合要求。1988 年,县政府投资 4 万余元,县环保局补助 2 万元,建成平望镇人民医院医疗污水处理工程。

1990 年,县环保局和县城建局,开始着手松陵、平望、盛泽、震泽 4 个水厂水源保护区的划定工作。1994 年,市环保局和市城建局再次实地划定以地面水为水源的镇级自来水厂的水源保护区,并设置统一的保护标志。平望水厂设计规模 2 万立方米每日,取水口为新运河,一级保护区以取水口为中心半径 100 米范围内的水、陆域。二级保护区上游自取水口至草荡口;下游自取水口至联农 7 组。准保护区为草荡。

梅堰水厂设计规模 0.5 万立方米每日,取水口为长田漾,一级保护区以取水口为中心半径 100 米范围内的水、陆域。二级保护区上游自取水口南至长板桥、西南至善字圩和南女圩交界处;下游自取水口至梅运桥。准保护区南至清田漾、西南至南漾。

1998 年 6 月,市政府办公室转发市环保局等部门《关于加强农村水厂卫生管理的意见》,对确保水厂供水安全提出 5 条整改措施,并规定严格控制新建村级水厂,向全镇由镇水厂集中供水或多村联办、村建镇管的方向发展。2001 年 12 月,市环境监测站对水源保护区进行监测是发现,全市除庙港和桃源外,其余 16 个水厂取水口水质均出现不同程度的下降。2002 年,吴江市集中供水企业——吴江净水厂开始建设。

2004 年,平望镇污水处理厂开工建设,位于万心桥北,占地面积 10 公顷,设计规模处理污水 4 万立方米每日,服务面积 9 平方千米,服务人口 1.2 万人。2005 年 2 月起,平望镇纳入全市区域供水,原地面水厂成为供水的中转站,不再使用各自的水源地。

2006 年 6 月,处理污水 3 万吨每日的设施竣工投产。其中 1.5 万吨每日设施采用水解酸化+CAST 生化+加药混凝沉淀工艺。主要构筑物有调节池、CAST 池、混凝池、深沉池、脱水机房、鼓风机房。另 1.5 万吨每日设施采用初沉+水解酸化+好氧生化+混凝沉淀工艺,主要构筑物有调节池、初沉池、水解酸化池、好氧生化池、风机房、配电间、压滤机房等。铺设污水管网 56 千米。2008 年末,19 家纺织企业的工业污水纳入污水处理厂进行集中处理,运行成本 1.08 元每立方米,电耗 0.7 千瓦时每吨,污泥产量 80 吨每天,含水率 85%,出水排放由岷塘河,类别为 3 类。印染企业的污水均能得到有效处理。

表 4-8 2007 年平望污水处理厂设计进、出水水质

水质 \ 类别	生化含氧量	化学含氧量	固体悬浮物	氨氮	总氮	总磷	色度
设计进水水质	300	1000	500	25	34	>10	500
设计出水水质	<25	<100	<70	15	8	0.5	50

表 4-9 2007 年平望镇建成区生活污水排放情况表

单位名称	接入污水处理范围	居民人数 (人)	日生产污 水量(吨)	日处理 能力(吨)	日处理 量(吨)
平望镇联合污水厂	莺湖村及南新社区一部分	3650	408.80	450	225
新世纪污水处理站(地埋式)	新世纪花园、酒店及西塘社区	3589	401.97	450	340

(续表)

单位名称	接入污水处理范围	居民人数 (人)	日生产污 水量(吨)	日处理 能力(吨)	日处理 量(吨)
通运花园污水处理站(地理式)	通运花园、南新社区和新建社区一部分	2712	304.74	360	216
百盛花园(1)污水处理站(地理式)	百盛花园、中学等	2936	328.83	360	252
百盛花园(2)污水处理站(地理式)	南大社区、河西社区一部分	3085	345.52	360	252

## 二、大气污染治理

1985年5月,县政府印发《批转县多管局、环保局〈关于保障蚕桑生产的紧急报告〉的通知》,要求平望、梅堰镇(蚕桑生产地区)的所有砖瓦、水泥、炼铁、玻璃等生产企业以及生产中使用的氟石(白云石)的铸件厂,即日起至五月底,停止生产,不再排放含氟气体。工业锅炉1蒸吨以上的已全部安装消烟除尘装置,以减少大气污染。灯头厂改造半煤气方炉,达到消除烟尘的要求,得到环保部门的好评。

1989年,吴江发电厂投资100多万元,安装2台水膜除尘器,除尘效率93.3%。

1990年3月,在县政府与平望镇签订的环保责任书中,开始列入烟尘控制区建设的内容。1992年,平望镇完成1蒸吨以上的燃煤锅炉的消烟除尘项目。1999年,全镇位于公路两侧和集镇企业淘汰1蒸吨以下的燃煤锅炉,更换各种不符合要求的加热油锅炉,对1蒸吨以上的燃煤锅炉进行除尘、脱硫治理。

2003年2月起,镇政府要求企业1蒸吨以下的炉、窑、灶,必须采用清洁能源,达标排放;1蒸吨以上必须建除尘设备,达标排放;2~4蒸吨的炉、窑、灶必须采用水膜除尘,达标排放;4蒸吨以上的炉、窑、灶除采用水膜除尘外,还必须安装脱硫设备。

2008年底,淘汰40%1蒸吨以下的燃煤锅炉。

## 三、固体废弃物治理

80年代中期,全镇的工业固体废物主要是金属冶炼厂的冶炼渣,发电厂的粉煤灰,炉、窑、灶的煤渣,化工厂的化工渣等。工业固体废物治理主要进行综合利用,粉煤灰用于地基回填、路基及高速公路堤工程应用和混凝土掺合料等,煤渣用于制砖和以渣代煤再燃烧,污水处理产生的污泥主要用于燃料焚烧和制砖等。

90年代,传统的农户畜禽圈养被专业饲养大户所替代,畜禽粪便不再作肥料,随处堆放与流失,造成局部地区环境污染。

2000~2001年,平望镇投入166.7万元,新建垃圾中转站和垃圾填埋场,启动镇区的垃圾无害化处理工程。2001~2003年,吴江市第二人民医院共产生医疗废弃物66300吨,全部送往吴江市绿怡固废处置有限公司实施无害化焚烧处置。

2003年5月27日,市环保局和农林局联合发文,要求全市畜禽养殖场必须在9月份完成污染治理。同时责令污染严重的平望顾扇养猪场和同里三友养猪场,8月末前完成废弃物、废水的污染治理。

2008年,吴江市第二人民医院医疗废弃物处置率为100%。镇区生活垃圾无害化处理率100%。

第五卷

农业



平望地处太湖下游,地势平坦,湖荡密布,土壤肥沃,气候温和,雨量充沛,是典型的江南水乡,具有发展农副业生产的优越环境和基础。

中华人民共和国成立后,经过土地改革、农业合作化、人民公社及家庭联产承包责任制等一系列经济制度变革,农村生产力空前提高。1986年,全镇耕地面积61471亩。进入90年代,随着家庭联产承包责任制的进一步完善,农村经济在产业结构调整、适度规模经营、农业产业化等进程中得到发展。在种好粮食的同时,积极发展渔牧、林果、蔬菜等多种经营,形成粮油、水产品、畜禽、苗木、林果、蔬菜等农业产业基地,实现传统农业向现代农业的转移,为促进农业增收开辟途径。

2002年,全镇水稻种植面积23713亩。2003年12月,梅堰、平望镇合并。

2008年,全镇耕地面积40883亩,全年粮食总产量22767吨,其中水稻总产量21696吨,亩产578千克,油菜总产量1983吨,亩产178千克,水产总产量13624吨,出栏生猪30800头,出售家禽27.27万羽,农副业总收入150.012亿元,农民人均年收入12225元。

## 第一章 农业体制

### 第一节 土地改革

中华人民共和国成立前,生产资料属私人所有,境域内土地大部分为地主、富农占有,广大贫苦农民则少田或无田,只好租种地主、富农的田。庵堂、寺庙、宗祠及工商业者,也有相当数量土地出租。据土改时统计,镇区内有地主90人(其中工商地主27人),富农17人。据1964年4月19日《解放日报》刊登平望调查报告中记载:“解放前夕,镇上有殷、凌、王、唐四大家族拥有良田六千多亩。每年秋收登场后,地主、富农凭借占有土地向佃农按田的等级和收成好坏收取田租。丰年佃农尚能勉强过日子,灾年则交了田租度日艰难。”

1949年冬,在县工作组指导下,农村开展减租减息。1950年国家颁布《中华人民共和国土地改革法》,平望区于1951年1月进行土地改革,发动群众,先自报成分,再经农会小组、村农民协会、乡农民协会三级审议,逐户划定阶级成分。凡划为地主、富农户的逐级上报,由县审定。据统计,平望镇区划定地主50人,工商兼地主8人,地主兼工商19人,恶霸地主13人,富农17人。平东、平西、平北、溪西、溪港5个乡(平南乡未找到资料)统计,共有地主50户,半地主富农4户,富农68户,工商资本家11户,小土地出租者36户,中农1195户,贫农3065户,雇农298户。清查登记土地,5个乡共没收征收土地16419.5亩,没收追缴地主多余粮食38948千克,多余房屋205间,家具599件,牲畜31头,农具2846件。征收工商业者在农村占有的土地、多余房屋及富农、小土地出租者的多余土地,分配给少地无地的贫、雇农民。留给地主每人一份土地房屋,使其在劳动中改造成为自食其力的劳动者。5个乡贫农、雇农、下中农共分得土地7373亩。平望区共没收征收的土地29264.5亩。农民分得土地后,政府颁发土地证,实行耕者有其田,铲除几千年封建剥削的土地制度,使农民在政治上、经济上翻身做主人,激发农民的生产热情。

## 第二节 农业互助合作

### 一、互助组

土地改革后,农民获得土地,生产积极性高涨,但在生产过程中出现户与户之间劳动力强弱不同,耕畜、农具等生产资料不平衡等现象,部分农民在生产和生活上难以为继,被迫将土地出租或转让,乃至出卖。1951年12月,中共中央发布《关于农业生产互助合作的决议(草案)》,随后,平望区委、区人民政府号召组织起来,克服生产和生活上的困难,鼓励农民在劳力和生产资料等方面进行交换互助,以亲邻好友为对象,组织临时性、季节性伴工互助组,并逐渐过渡到常年固定互助组。1952年,第一批常年互助组成立。1953年,全区9个乡出现有农忙成立、农闲分散的季节性互助组;有各户劳力合作劳动、以出勤日评工记分、年终结算、余缺找补的常年互助组。每组的6~10户。常年互助组根据等价交换、民主管理的原则,实行“以工换工”和“死工活记”的计工方式。政策规定地主富农不得参加互助组。1954年10月14日,全区9个乡有常年互助组624个,4992户;季节性互助组297个,1548户。

### 二、初级农业生产合作社

互助组经过一段时间的实践,逐渐暴露组织松散、大型农具不足等弱点。1953年下半年,遵照中共中央关于“积极领导,稳步前进”的方针,对互助组存在的问题进行调整和改进,在此基础上创办农业生产合作社。1953年3月5日,三官桥农业生产合作社成立,有22户参加,粮田186.12亩,这是吴江县第一个初级社。7月,全区以平北乡为点,第一批发展4个初级农业生产合作社。

1954年,基础较好的常年互助组,逐步变为半社会主义性质的初级农业生产合作社。4月中旬,公联村20户左右农民组织起来,成立初级农业生产合作社。下半年其他的常年互助组,也纷纷向初级农业生产合作社转化,1955年,全区共建立初级农业合作社64个。他们土地以股入社,耕畜、大型农具折价入社,按“土、劳分红”的方式进行年终分配。

初级社内部实行土地评级入股,大型农具、耕牛等生产资料折价入社,生产统一经营。劳动计酬按件定分、定质、定量,按劳得分。分配实行土(地)劳(力)分红,土地占40%,劳力占55%,同时提留5%公积金。初级社规模一般在20~30户左右,大的也有上百户,设社务委员会正副社长、会计和社务委员若干人作为管理机构,下分若干作业小组,实行小段定额包工。

### 三、高级农业生产合作社

1955年10月,中共中央七届六中全会通过的《关于农业合作社问题的决议》在农村宣传贯彻后,掀起初级社向高级社过渡的热潮。1956年1月,在农业合作化高潮推动下,在初级农业生产合作社的基础上,平北乡建立吴江县第一个高级农业生产合作社,加入的有991户,3768人,5379亩田。1957年,先后建立群星、红星、黎星、建新、金星、联丰、新丰、胜利、胜墩、公联、解放、前进、顾扇、新农、增库、新民、联合、联农、南斯、柳湾、新联、扇田、复兴、幸福、三联、同心、大二、大三28个高级农业生产合作社。高级社设管理委员会,下以自然村为单位,建立生产队作为经济核算单位,组织领导生产。土地私有制全部改变为集体所有制。取消土、劳分红,大型农具、耕畜折价归社。收益分配,按劳取酬,男女劳力分等定级评工记分。

高级社是以村或邻近的初级社合并建成,其规模为100~400户之间。它既是组织生产的经济实体,又是基层的行政单位。由社员代表大会民主选举产生管理委员会和监察委员会,管委会由5~9人组成,设主任、副主任、会计、委员;监委会由3~5人组成,设主任、委员。社内下分若干生产小队,配有队长、副队长、会计和队委,还建有党、团、民兵、妇女等基层组织。高级社的劳力统一调

配,土地归集体所有,划出占总面积的3%~5%为社员自留田。取消土劳分红,实行按劳分配,耕畜和大、中型农具全部折价入社。高级社的建成,完成农业的社会主义改造,实现土地私有制向集体所有制的转变。

### 第三节 人民公社

1958年8月,中共中央颁布《关于在农村中建立人民公社问题的决定》,9月,平望乡28个高级农业生产合作社合并建立工、农、商、学、兵五位一体,政社合一的平望人民公社,撤销乡政建制。公社建立管理委员会,高级社改称大队,全社划分14个农业大队,生产队不变,社员私有牲畜(猪羊)折价归集体饲养。劳动组织编制营、连、排、班。劳动力分等定级。经济核算以大队、公社两级核算。社员自留地收归集体,以自然村为单位开办大食堂,宣布吃饭不要钱,刮起“共产风”。1959年4月,平望公社根据中共中央郑州会议精神和《关于人民公社管理体制的若干规定(草案)》,逐步实行统一领导,分级管理,落实以生产大队为基础,公社、生产大队、生产队三级核算的管理制度。下半年,停止军事化劳动组织形式。

1960年1月,中共中央颁布《农村人民公社工作条例》纠正一平二调,刹住“共产风”,退赔平调物资,改变原来管理体制,确立三级所有、队为基础的经济管理体制。以小队为经济核算单位,贯彻按劳分配的原则。小队劳力、土地、耕畜、大型农具四固定,恢复自留地、饲料田,允许社员搞家庭副业,农业生产逐渐得到提高。

1961年上半年,根据中共中央《关于农村人民公社当前政策问题的紧急指示信》(即十二条)精神,平望公社纠正一平二调,刹住共产风,解散公共食堂,取消供给制,粮食分到户,并进一步落实“三级核算,大队为基础”的经济管理体制。

1962年,公社遵照中共中央《关于农村人民公社基本核算单位问题的指示》,进一步理顺劳动组织和分配关系,生产小队作为核算单位,有权支配本队所有耕畜和大中型农具。在财务管理上设会计、现金出纳、仓库保管员;在劳动管理上划分作业组,实行定额管理;在计划管理上,年初根据公社、大队的统一规划,制订年度和小段生产计划。

1965年起,各大队、生产小队全面制订和健全各项制度,逐月召开社员大会,实行民主理财,将各月钱粮收支逐项向社员大会公布,并上墙公示。

1966年开始,平望公社全面推行大寨大队的劳动管理经验,取消劳动定额制度,强调政治领先,一度出现“出工不出力,多劳不多得”的新平均主义倾向,挫伤社员的劳动积极性;同时,在经营方针上片面强调“以粮为纲”,把发展多种经营视为资本主义自发倾向来批判。直至1971年12月,中共中央指示各地不要生搬硬套大寨的办法,才逐渐恢复劳动定额、评工记分、按劳分配的制度。

“文化大革命”期间,“左倾”错误思想在农村泛滥,提出割“资本主义尾巴”,缩减自留地。1976年10月,粉碎江青反革命集团后,得以纠正,生产才显生机。

1985年10月,镇、社合并,实行镇管村体制,农村经济组织由原来的生产大队改为村经济合作社,生产小队改为村民小组,公社管理委员会改为镇经济联合委员会。

### 第四节 家庭联产承包责任制

1979年9月,平望公社胜利大队党支部针对生产长期落后的状况,试行5个生产队实行分组

联产责任制。1980年9月,中共中央下发《关于进一步加强和完善农业生产责任制的几个问题》的通知,平望公社在加强和完善农业生产责任制方面,做很多工作,调动干部、群众的生产积极性。是年秋,胜利大队在油菜种植上全大队15个生产队全部实行联产到劳责任制。结果,全大队357户中,除3户赔产外,其余的户全部超产,全大队超产油菜籽25吨。群众认识联产到劳的好处。1981年6月,实行联产到劳责任制。

1982年1月,公社组织工作组在溪港大队进行三业生产责任制的试点工作。经过一个多月的组织发动工作,全大队14个生产队中,实行大组承包,联产计酬的有6个生产队;实行小组承包,联产计酬的有4个生产队;实行联产到劳的有4个生产队。全大队副业生产都实行专业承包和兼业承包,队办工业也分别签订承包合同。这为随后全社实施家庭联产承包责任制打下良好的思想基础。11月18日,平望公社党委制订《关于搞好联产到劳责任制的初步意见》,对实行联产到劳责任制的思想认识、土地分配、产量计算以及领导问题等做出详细阐述,指导家庭联产责任制的不断完善。

至1983年9月,全公社31个农业大队,349个生产队全部实行家庭联产承包责任制。以生产队为单位,分田到户,按人口每人0.5~0.6亩口粮田,还划养猪饲料田,其余的称责任田,一般都按劳动力平均分配,人称“三田制”。农户在国家计划指导下,自主经营,自负盈亏,但必须完成国家下达的征购任务。除依法交纳农业税、集体积累和管理费外,其余的都归农户所有。家庭联产承包责任制的建立,极大地调动农民的生产积极性,粮食产量稳步提高。1984年,全乡水稻种植面积58710.5亩,粮食总产34043.3吨,比1982年增加2777吨;亩产579.9千克,比1982年增加47.3千克。

1997年6月,中共中央、国务院办公厅发出《关于进一步稳定和完善土地承包关系的通知》(下称《通知》),《通知》指出,“第一轮土地承包到期后,土地承包期再延长30年”“延长土地承包期后,乡镇人民政府农业承包合同主管部门要及时向农民颁发由县或县级以上人民政府统一印制的土地承包经营权证书。”

1998年8月29日,根据省、市意见,平望镇党委、政府、农工商总公司联合下发平委发[1998]24号《关于稳定完善土地承包关系和确权发证工作的实施意见》(下称《实施意见》)等文件。9月1日,第二轮土地承包经营权证书发放工作经过宣传发动、核实人田基数、确定调整方案、做好确权发证测算方案、公布方案、征求农民意见、签订土地流转协议、填制土地承包证书、签字发证等环节,至9月底,全面结束,历时近1个月。全镇涉及31个农业行政村、355个村民小组,11203户领到土地承包经营权证书11203份,承包土地经营面积39430亩,对因国家重点建设工程影响、镇郊规划区和少数人均不足5分田的村民小组,实行缓发、不发土地承包经营权证。流出土地的农户均与村委会签订《土地委托转让协议书》。

2003年,平望镇在调整农业产业结构的内在素质、新品开发引进,特色种养高附加值产品,生态农业和体制创新等方面进行探索。2003年底,全镇实有粮田33628亩,蔬果10127亩,鱼池23481亩,各类花卉苗木6836亩。全镇共引进投资农业的民资及工商资本项目21个,吸引资金投入8721万元。在太浦河以北的上横村、中鲈村和平北示范区等地进行综合规划,创办成以种植优质蔬菜、瓜果、特种水产和新品苗木为主的省级“农业科技示范区”。“迷你牌”南瓜,“莺湖牌”玫瑰大头菜、乳黄瓜,“瑞兴牌”小番茄等获得省“无公害农产品”认证,“玖康牌”翠冠梨被评为“苏州市名牌农产品”。以“不赚茧农一分钱”为宗旨,以“茧站加茧农”为基本模式,苏

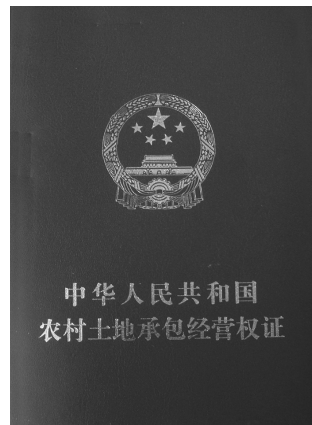

农村土地承包经营权证

(摄于1999年)

州市第一家镇级蚕业合作社成立,积极为蚕农搞好产前、产中、产后服务。2005年,推广使用优质蚕种5360张,依托苏州大学饲养彩色茧一举成功,平均张产茧55.5千克。“苏韵”牌蚕茧在杭嘉湖地区赢得较好的声誉。2006年3月,平望镇被吴江市委、市政府评为“2005年度农业和农村工作优胜单位”。2007年4月2日,镇政府印发《平望镇发展农业产业化经营考核奖励意见》(简称《意见》)。《意见》指出:“按照省委、省政府提出的‘现代农业高效化、设施农业规模化’和市委、市政府‘新农村行动规划’”的要求,结合平望镇的实际情况,为完善农业考核机制,发展现代高效农业,大力推进农业产业化、标准化、品牌化、机械化、基地化建设,提高农业综合生产能力和经济效益,促进农民增收,对发展高效、优质等特色农业实行目标考核和分类补贴。

## 第五节 规模化经营

1983年,实行家庭联产承包责任制后,农民自主经营。村经济合作社组建农业综合服务站,为承包户难以和不能解决的生产环节提供服务,这种“双层经营体制”切实减轻农民的劳动强度,减少用工量,使农户有时间、有精力从事二、三产业。

1993年11月,中共十四届三中全会《关于建立社会主义市场经济体制若干问题的决定》中指出:“少数经济比较发达的地方,本着群众自愿原则,可以采取转包、入股等多种形式发展适度规模经营,提高农业劳动生产率和土地生产率。”这一政策的出台,正好与平望一部分农民因外出务工、家中劳动力不足而要求转让责任田,部分承包户有一技之长要求增加承包田的情况相吻合。1994年,全镇二、三产业劳力比重77%,农业劳动力比重从1983年的55%下降到1994年的23%。

至1995年,全镇种粮大户承包全镇40%的责任田;建立新丰村、胜墩村各1000亩的镇级丰产方;村级农业综合现代化试点取得新的进展;农业社会化服务体系进一步完善;粮油产量每年有所增加,每年超额完成征购任务。2001年,全镇45户种粮大户,承包15700亩土地。

至2008年底,在原组建的“吴江市平望梅堰蚕业合作社”“吴江市平望巨龙渔业合作社”“吴江市平望顾扇渔业合作社”“吴江市平望新鲈渔业合作社”“吴江市平望昌盛龟鳖养殖合作社”“农机合作社”“花卉协会”等多家专业合作经济组织的基础上,全镇组建23家社区股份合作社和5家土地股份合作社,引导农民面向市场搞好结构调整,促进农业产业健康发展。

表 5-1 2001~2008年平望镇种粮大户基本情况表

年份	承包面积 (亩)	户数 (户)	其 中						最大承 包面积 (亩)
			平望镇		外乡镇		外省市		
			面积(亩)	户数(户)	面积(亩)	户数(户)	面积(亩)	户数(户)	
2001	15700	45	14950	42	500	2	250	1	450
2002	16000	46	14900	42	850	3	250	1	500
2003	16380	48	13280	39	2100	7	1000	2	580
2004	17100	52	11450	38	3850	11	1800	3	650
2005	18000	57	11200	40	4400	13	2400	4	650
2006	18700	60	10700	38	4500	15	3500	7	680
2007	19200	63	9400	35	5000	20	4800	8	700
2008	20180	68	3780	28	8700	29	7700	11	850



## 第二章 种 植 业

### 第一节 粮 食 作 物

#### 一、耕作制度

平望镇系低洼水网圩区。水田均种水稻,是纯水稻地区。稻季以后,大部分土地种三麦、油菜、蚕豆等。1956年前,由于生产条件限制,以一年麦(菜)、稻两熟为主。1956年,全镇试种双季稻成功后,双季稻面积逐渐扩大,复种指数不断提高。1958~1982年,全镇种植双季稻面积7753~463254亩,粮油复种指数为156.19%~245.3%。1983年,实行联产承包责任制后,逐步调减三熟制面积,扩大夏熟作物和单季稻种植面积。

1983~1985年随着联产承包责任制的推行和产业结构的调整,双季稻面积从33900亩下降到18953亩,扩大单季稻与麦、菜两熟制和麦一瓜一稻等新老三熟制。

水田耕作复种形式较为复杂。主要有单季稻与三麦、油菜一年两熟制,绿肥(紫云英)与双季稻,三麦、油菜与双季稻一年三熟制。也有试种麦一瓜一稻,或麦一豆一稻等两早一水的新三熟制。在水稻品种上,还有试行早、中、晚品种搭配的。人们在实践中认识到,合理安排好各种作物的面积、品种、布局,才能获得各季高产稳产。

种植双季稻,虽然产量高,但成本大,增产不增收。因此,1985年后对耕作制度逐步调整,恢复种植单季稻。1987年,水稻种植面积为53415亩,其中前季稻9249亩,后季稻11302亩,单季稻42113亩。1988年开始,全镇不再种植双季稻,实行一年两熟的耕作制度。

#### 二、良种繁育

##### (一) 水稻品种

水稻品种平均2~3年更换一次。应用良种是一项使农业生产省本、增产、增收的有效手段。因此,农作物的品种总是朝向良种化方向不断改进。全镇在历年水稻种植品种来看,有几次较大变革。

1964年,全面推广“农垦58”优良品种,水稻单产410.2千克,比1963年315.2千克增产95千克,增长率为30.1%。随后由于种种因素影响,该品种逐渐退化;于是在这个品种基础上进行提纯复壮、系统选育,衍生出许多新的品系,例如“农虎6号”“沪选19”“嘉农33”等。

1977~1984年逐步推广杂交水稻。杂交水稻产量较高,一般亩产都在400千克以上。全镇最多一年的种植面积10000亩以上。但由于杂交水稻是籼稻型,并易感白叶枯病,以后逐渐淘汰。

1980年起,逐渐推广“广测48”“浙粳66”“武复粳”等品种。这段时期粳稻品种较多,有中粳型、中熟晚粳型、晚粳型,但都没有明显的优势,都表现抗逆力低。

1986年,全镇大面积推广抗白叶枯病和稻瘟病的新品种秀水04,单产大幅度提高,亩产稳定在500千克以上。1988年,全镇秀水04种植面积占水稻总面积90%以上,改变原来品种多而散的局面。其后分别推广复选4-1、84-84、83-25、秀水122、秀水63、98-101、98-110、武运粳七号、97-46、嘉991、武粳15、嘉33等水稻新品种。2000年,首次较大面积种植杂交粳稻品种申优一号。2003年,推广杂交粳稻品种常优一号,2004~2008年,推广水稻新品种苏引201。

## （二）“三麦”品种

50年代,小麦主要品种有“矮粒多”。60年代,有“扬麦3号”“吉利麦”。70年代,有“扬麦3号”。大麦推广种植品种有“早熟3号”。

80年代,小麦种植品种主要以“扬麦5号”为主。“扬麦5号”是高产、稳定、适应性广的小麦品种。该品种对赤霉、白粉、条锈等病害的抗性达中抗水平;早春冻害轻,播期弹性大;耐高温、逼热,熟相好;种子皮色浅,粒粒饱满,出粉率高,蒸者品质优良;穗、粒、重协调,分蘖成穗率高。

1986年,平望大麦、小麦、元麦并存,大麦种植面积5784亩,品种主要为矮早三、早熟三号;小麦种植10295.5亩,品种主要为扬麦4号和3号;元麦种植10732.7亩,以浙114品种为主。大麦以饲养家鱼为主用,少部分作为啤酒生产原料,品种以二棱麦为主,后又推广盐麦2号、花30、秀麦系列品种。1987年起,小麦品种推广扬麦5号。1989年,全镇种植面积18548亩。推广种植品种有“矮早三”及“盐麦2号”。

90年代起,种植面积逐渐减少。1992年,全镇种植大麦面积1672亩。1992年,开始停止大麦的种植。1993年推广扬麦158、93-56。90年代中期开始,搭配“宁麦8号”“扬麦10号”。“宁麦8号”是由江苏省农科院选育出的春性小麦新品种,具有分蘖性较强、耐肥抗倒、中抗赤霉病、后期熟相好、穗大粒多等良好性状。

2003~2008年,有扬麦11号、扬麦12号、扬麦13号相继推广。

## 三、作物栽培

80年代,推广水稻宽行条栽,单季稻亩栽密度30000~33000穴,行距5~6寸,株距3~4寸。推广“平衡促进”施肥法。提倡氮、磷、钾三肥配套,施足基肥,适当施用分蘖肥,看苗施好穗肥。1986年起,平望三麦全部实行免耕栽培。一般在11月上旬,将麦种直接撒于施好基肥的稻板上,用机开沟或人工开沟,沟泥盖种,三叶期施好苗肥。3月上旬施好拔节孕穗肥,抽穗期防赤霉病、纹枯病等。

1992年,水稻推广宽行条栽,实施小群体、壮个体、高积累的群体质量栽培技术,栽培面积逐年增加。单季稻亩栽密度2万穴左右,行距7~8寸,株距4寸左右。栽后至够苗以浅水促分蘖,够苗后“早、轻、多”搁好田,后期干干湿湿,以湿为主。栽后活棵后,结合施用分蘖肥用除草剂化除,根据田间病虫发生情况防好稻飞虱、螟虫、纵卷叶螟、纹枯病等。1993年,从日本引进水稻肥床早育稀植技术,至1997年全镇推广面积29204亩,占水稻面积75.2%。一般选用土壤肥沃、疏松的冬闲田或蔬菜地,冬前耕翻培肥,秧田播量每亩80千克,秧田与大田比例1:30,盖膜盖草,保湿齐苗,注重早育秧,发挥秧苗根系优势。试种直播稻(有机械直播和人工直播两种方式),平望镇种粮大户,种植面积1000亩左右。1999年,随着农机具补贴力度逐年增加及相关高产配套技术措施的落实,机插秧面积逐年扩大。

2004年,全镇直播稻面积1377亩。2008年,1644亩。直播稻一般于6月上旬播种,每亩播种量掌握4千克左右,播前种子药剂浸种,催芽均匀播种。2008年,全镇机插秧面积4370亩,主要集中在联丰、南杨等村。

## 四、植物保护

病虫害的发生、危害与耕作制度、品种布局、栽培方式、管理和气候条件密切相关。全镇主要作物病虫害:水稻主要病虫害有条纹叶枯病、纹枯病、稻瘟病、稻曲病、螟虫(三化螟、二化螟、大螟)灰飞虱、褐稻虱、纵卷叶螟、稻苞虫、稻蓟马等。麦类主要病虫害有赤霉病、纹枯病、白粉病、麦蚜、麦粘虫等。油料作物重点是油菜,主要病害有菌核病、病毒病,虫害有蚜虫。

### （一）稻瘟病

稻瘟病是危害水稻的主要病害,1986~2008年,每年都有发生。其中,1991年为重发生年,发

生面积 5066 亩次,1986~1993 年(1991 年除外)为中发生年,发生面积在 700 亩以上,发生率在 30% 以上。1988 年及 1994~2005 年发生较轻,发生面积都在 200 亩以下。防治方法,主要选择抗病品种,培育健壮秧,合理施肥,控制氮肥用量和及时用多菌灵、稻瘟净、三环唑、井冈霉素、甲基托布津等农药防治。

#### (二) 条纹叶枯病

条纹叶枯病主要危害水稻秧田及大田前期,2005 年中等发生,且呈上升趋势。防治方法,主要选择抗病品种,药剂浸种,采取秧田、大田防治来控制发病。

#### (三) 螟虫

螟虫有大螟、二化螟、三化螟。1986~2008 年,前 10 年螟虫发生以三化螟为主,尤其是 1986~1992 年,发生面积在 3300 亩以上。后 10 年以二化螟为主,尤其是 2000~2005 年,发生面积占水稻面积 75%。防治方法:根据发生情况及时用阿维菌素、水胺硫磷等药剂防治。

#### (四) 纵卷叶虫

纵卷叶虫二、三、四代危害水稻。1986~2008 年,特大发生 4 年,分别是 2002、2003、2004、2005 年,发生年防治后平均减产二三成;大发生 7 年,发生年防治后平均减产一二成;中重发生 9 年,发生年防治后平均减产稻谷一成不到。防治方法:除合理施肥、防止苗禾过嫩而诱发为害外,主要采用农稠、乐斯本等药剂防治。

#### (五) 稻飞虱

稻飞虱有褐飞虱、灰飞虱、白背飞虱、拟褐飞虱、伪褐飞虱、花飞虱,以灰飞虱、褐飞虱危害为主。褐飞虱,系迁飞性害虫,危害水稻后期,重则连片枯死。1987 年、2005 年为特大发生年,防治后分别减产一二成。防治方法:主要选择抗病品种,培育健壮秧,合理施肥,控制氮肥用量和及时用烯啶虫、吡蚜酮等农药防治。

#### (六) 水稻纹枯病

1986~2008 年,每年都有不同程度的发生。其中 1995、1999 年为大发生年,防治后分别减产二三成。

#### (七) 水稻千尖线虫病

1986~2008 年,零星发生,品种间差异较大。防治方法:主要选择抗病品种,药剂浸种。

#### (八) 恶苗病

1986~2008 年,自然发病等级属中等偏轻。防治方法:主要选择抗病品种,药剂浸种。

#### (九) 稻曲病、稻蓟马

1986~2008 年,自然发病等级属中等偏轻。防治方法:主要选择抗病品种,药剂浸种,兼治用药。

#### (十) 赤霉病

赤霉病是危害麦类的主要病虫害,为平望常发性流行病害,发病范围广,流行频率高,原因是麦子穗期逢多雨季节。1986~1988 年造成病害流,2003~2008 年发病较轻。其余年份偏重为害。

### 五、面积和产量

#### (一) 耕地面积

1971 年,全公社实有耕地 59615 亩。1983 年,实行家庭联产承包责任制时,全镇共有耕地 58710.5 亩。以后,随着农村产业结构的调整,镇村企业的发展,境内国道、公路的拓宽,镇村道路修筑以及民房建筑增多,耕地逐年减少。1998 年,耕地面积 38836 亩。至 2008 年,全镇实有耕地面积 37838 亩。

## (二) 产量

1971年,水稻亩产470.6千克,总产量28054吨,三麦亩产146.7千克,总产量3111.36吨,全年粮食总产量为31165吨。随后稻麦产量逐步递增,至1989年,水稻亩产526.1千克,总产量28205.8吨,三麦亩产为233.65千克,总产量7230.5吨,全年粮食总产量为35436.3吨。以后,在镇农业公司的指导下不断运用科学种田方法,引进稻麦优良品种,开展有效的防病治虫工作,稻麦亩产提高幅度较大。2002年,水稻亩产593.8千克,为历史最高年份。2008年,三麦亩产320千克,也创历史最高纪录。

表 5-2 1986~2008年平望镇水稻、三麦面积产量统计表

年份	粮食总产 (吨)	水 稻			三 麦		
		面积(亩)	亩产(千克)	总产量(吨)	面积(亩)	亩产(千克)	总产量(吨)
1986	31312.6	54420	501.15	27272.6	16516.9	244.6	4040
1987	35245.28	53415	518.7	27706.65	29299	257.3	7538.63
1988	35192.4	53659	516.9	27736.3	29103	256.2	7456.1
1989	35436.3	53613	526.1	28205.8	30946	233.65	7230.5
1990	37251	53336	531.5	28348	34176	260.5	8903
1991	35033.2	49534	556.2	27550.8	32504	230.2	7482.4
1992	35731	48964	555.4	27195	30520	279.7	8536
1993	29211	43508	516.5	22472	24568	274.3	6739
1994	28158	42272	536.1	22662	22711	242.0	5496
1995	26393	40133	519.1	20833	21247	261.7	5560
1996	27653	38854	565.2	21960	19565	291.0	5693
1997	27155	38836	567.6	22043	19603	260.8	5112
1998	24751	38636	545.3	21068	14500	254.0	3683
1999	25276	38836	588.2	22843	15810	153.9	2433
2000	19286	31404	565.0	17743	7818	197.4	1543
2001	15815	26888	585.2	15735	593	135.0	80
2002	14233	23713	593.8	14081	934	162.5	152
2003	20823	36033	573.8	20676	716	205.3	147
2004	23336	39904	582.0	23224	473	236.0	112
2005	20985	39884	520.6	20764	805	274.5	221
2006	30138	49600	591.0	29313	2896	284.9	825
2007	22114	37838	562.5	21284	2802	296.1	830
2008	22767	37537	578.0	21696	3346	320.0	1071

注:2003年前,为平望镇农村粮食生产数据,2003~2008年,为梅堰、平望合并后的数据。

## 第二节 油 菜

### 一、作物品种

50年代末,引进“胜利”油菜,种植时间较长。80年代,种植“华油8号”“上海23”。1989年起,全镇油菜主要以“中油821”“汇油50”及“苏油1号”为当家品种。

“汇油50”是优良的甘蓝型油菜良种。1990年,经国家科委推荐列入国家成果推广项目,在全国享有很高声誉。“汇油50”属中熟偏早型,苗期生长旺盛,春发势强,较耐菌核病,并耐肥抗倒伏,籽粒饱满,色泽光亮乌黑,千粒重4.2~4.5克,含油率39%~41%。

“苏油1号”是太湖地区农科所通过杂交育成的中熟高产甘蓝型品种。1999年8月,经江苏省农作物品种审定委员会审定准予推广。该品种株高165~170厘米,株型紧凑挺拔,长势旺盛、繁茂,叶片较宽大,根系发达,分枝为上生分枝型,分枝数多;籽粒圆正且具光泽,种皮黑色略微红,千粒重4克左右,含油率40.1%,而且菜籽中芥酸含量1.59%,为双低优质油菜。2003年,引进油菜新品种“史力丰”。2008年,“苏油1号”仍为主栽品种,与“史力丰”并存。

### 二、作物栽培

#### (一) 油菜育秧

秋分播种,选择高处旱地做秧地,精整苗床,落籽均匀,施足基肥、追肥,及早除草、间苗,用药物防治病虫害,确保秧苗健壮。

#### (二) 油菜移栽

传统油菜种植方法是用石制圆锥打潭移栽,上面盖灰泥,后改为用种菜刀,劈沟、做埧条栽。80年代起,全部采用免耕移栽的种植方法,即按行距1.3尺,株距5寸,用种菜刀在板田中开缝,然后将油菜秧插入土缝后压实,并施用复合肥作随根肥,每亩移栽密度7000~8000棵左右。

### 三、油菜病虫害防治

#### (一) 菌核病

菌核病是油菜常发性病害,在油菜苗期和成株期均可发生,而以开花期以后发病为重,油菜的叶、茎、花、荚都能受害,但以茎受害为最重。一般情况可减产20%左右,重发年份可减产30%以上。

农业防治方法是合理密植,降水防渍,打掉下部老叶。

药剂防治方法是在油菜开花盛期,叶病株率10%以下、茎病株率1%以上时用油丰灵或多菌灵药剂进行防治1~2次。

#### (二) 油菜蚜虫

蚜虫多密集于叶背、菜心、茎枝和花轴上刺吸汁液,使叶片卷曲萎缩,幼苗生长迟缓;嫩茎、花轴生长停滞,花、角果数减少,常致植株枯死。并能传播病毒病。

药剂防治方法是根据发生的不同时期,用乐果、吡虫啉、菊酯类农药防治。

### 四、面积和产量

#### (一) 种植面积

油菜是平望的主要经济作物,也是百姓的食用油来源。1986年,全公社油菜种植面积为24295亩。80年代后期,随着农业产业结构调整的逐步深入,以及小麦、油菜籽购销全面走向市场,退出保护价收购等新情况的出现,平望镇适时提出“缩麦稳油”新思路,油菜种植面积稳中有升。1989年,油菜种植面积21806亩。1998年,油菜种植面积增至22120亩。2000年过后,由于土地征用等

因素,粮田大幅减少,油菜的种植面积亦相应减少,2003年,降至15992亩(包括梅堰镇并入的面积)。2008年,为11142亩。

### (二) 产量

1966年,油菜籽亩产46千克,总产量191吨。随着种植技术的不断改进,产量较比过去明显提高,1989年,亩产111千克,总产量2420吨。1989~2008年19年间,有15个年份亩产超1989年(见表5-3)。1998年,油菜种植亩产大幅减少,是年,亩产量61千克,总产量1351吨,为23年中最低。2008年亩产178千克,为历史最高年份。

表 5-3 1986~2008年平望镇油菜面积产量统计表

年份	面积(亩)	单产(千克)	总产量(吨)	年份	面积(亩)	单产(千克)	总产量(吨)
1986	24295	98	2381	1998	22120	61	1349
1987	21290	127	2704	1999	18179	164	2981
1988	21360	141	3012	2000	21423	140	2999
1989	21806	111	2420	2001	17905	110	1970
1990	18300	146	2672	2002	17231	104	1792
1991	20753	160	3320	2003	15992	100	1599
1992	20350	170	3460	2004	14818	151	2238
1993	15313	142	2174	2005	16118	165	2659
1994	16963	123	2086	2006	14992	168	2519
1995	18136	151	2739	2007	16213	171	2772
1996	18206	161	2931	2008	11142	178	1983
1997	18026	146	2632	—	—	—	—

注:2003年前,为平望镇农村油菜生产数据,2003~2008年,为梅堰、平望合并后的数据。

## 第三章 多种经营

1986年,多种经营收入4183.96万元,全镇内外荡养鱼11800亩,成鱼总产1959吨;发放蚕种7470张,总产茧186.66吨;生猪圈存20351头,上市35863头;养禽8.295万羽,上市57.31万羽,生产鲜蛋105吨,加工彩蛋40万只。2002年,全镇发放蚕种11500张,总产茧396吨,蚕茧总收入391万元;鱼池总面积达18644亩,渔业总产值5900余万元;种植业结构调整配合无公害农产品基地建设,新发展小黄瓜种植382亩,另有172亩改种各类蔬菜瓜果;新增苗木500亩。农业招商引资工作取得新突破,中外合资华夏吴江食品有限公司落户平望。继续推进无公害、绿色农产品标准化和农产品品牌建设,成立“吴江绿丰农业有限公司”,注册“鲈乡”“绿丰”2个商标。在推进农业产业化过程中,使农村有更多的劳动力向二、三产业转移,加快农业结构的调整,真正达到“农业增效、农民增收”的目的。

2008年,全镇发放蚕种7730张,蚕茧总产267吨;水果产量3420吨;生猪年末存栏1.11万头,肉猪出栏3.08万头;家禽年末存栏6.18万羽,家禽出栏27.27万羽,禽蛋产量180吨。

## 第一节 蚕 桑

### 一、栽桑

平望镇栽桑养蚕历史悠久。清雍正《平望镇志》载有：“桑盘，莺湖南滨村落也。泉甘土肥，竹树茸茂居民数十家，以蚕桑捕鱼为业。”这说明农村对蚕丝早有生产。养蚕收益较高，农民夏秋间日用所需皆赖于此，故历来蚕桑在农村极受重视。养蚕者认真从业，在蚕期闭门不出，避免与邻居往来，防止蚕病传染。

民国 13 年(1924)，浒关女蚕校推广部为振兴农村蚕业，在吴江县各地先后创办养蚕合作社。民国 18 年，县蚕桑场成立，下设指导所 10 处。民国 19 年，平望指导所成立。民国 20 年，平望镇成立唐家田、胜墩、西古塘三个蚕业合作社，推广改良种及养蚕新法，受到蚕农欢迎，全镇农村蚕桑生产始有发展。

抗日战争初期，平望丝厂被毁，蚕茧无人收购，桑地荒芜。民国 27 年起，日伪在苏州设华中蚕丝公司，对茧、丝、绸实行全面统制，平望镇蚕丝业受到限制。抗日战争胜利后，蚕丝业略有起色，但当时政府不顾农村生产，蚕桑事业日趋萎缩，至中华人民共和国成立前，生产处于奄奄一息状态。

中华人民共和国成立后，人民政府对蚕桑生产采取“大力恢复、积极发展”的方针，对蚕农发放贷款，并实行其他扶持，如发放桑苗、成立蚕桑指导所等。1952 年，经县蚕桑推广所指导，采取桑籽播种育苗，积极恢复桑地，平望镇桑地面貌大为改观。1955 年，平望镇农村开创全年多次养蚕的新路子。

1959 年，全公社有桑地 1355 亩，由于桑地勤松土、多施肥，并大力开展除虫等有效措施，桑叶平均单产 650 千克。是年，柳湾大队、溪港大队被评为吴江县蚕桑生产标兵。

1960~1962 年，粮、桑种植矛盾突出，桑地间作杂粮，造成桑树大面积枯死。1962 年，产量降低。同年，中央决定对蚕茧收购采用重奖政策，逐步摆正农副业位置。1963 年起，逐步取消桑地间作，蚕桑事业得到恢复。

1970 年起大力提倡科学养蚕。1974 年，邀请农科院镇江蚕研所指导，添食保幼激素和使用蜕皮激素，从而蚕茧产量有所提高。1978 年，根据县技术部门要求，开展“五定一奖”（定人员、定产量、定肥料、定管理、定报酬、奖赔）制，推广科学经济养蚕。1980 年采取“小蚕共育，大蚕分散到户”的措施，提高蚕茧的产量。1983 年实行承包后，桑树分得太散，不利于生产，加上分散后技术差、条件差等主客观原因，蚕茧产量减得比较突出。

1984 年，农村产业结构改革调整，在满足本地区粮油供应基础上扩大经济作物面积，因田制宜增加桑地面积，调整桑地承包数量。1985 年，全镇粮田 1593.069 亩改为桑地后，共有桑地 3102 亩。全年育蚕 5412 张。凡桑地在 100 亩以上（包括新老桑地），作为蚕桑重点村，配有一名蚕桑技术员。蚕桑重点村是：长浜、庄田、联农、上横、平西、溪港、公联、南杨、增厍、庙扇、顾扇、小圩、端市、复兴、北万、同心等村。

1993 年，全镇桑地面积 6060 亩，全年蚕茧总产 638.3 吨。1996 年，全镇桑地面积减至 4978 亩。2001 年，全镇桑地面积 4343 亩。

2002 年，全镇新增桑地面积 100 亩。2003 年以后，因价格和比较效益等因素，镇内桑地面积逐年减少，至 2008 年，全镇桑地面积 8132 亩（包括梅堰）。

### 二、养蚕

平望镇传统养蚕一年四季：春蚕、夏蚕、早秋蚕和晚秋蚕。1986 年，全镇养蚕户饲养蚕种 7470 张，其中春蚕养 2513 张，夏蚕养 500 张，早秋蚕养 657 张，晚秋蚕养 1800 张。90 年代起，环境污染



农户平台蚕匾育蚕(摄于2008年)

对养蚕影响加大,工厂“三废”尤其是废气污染桑叶,使蚕中毒,造成少数蚕农歉收甚至绝收。1993起,夏蚕和早秋蚕由于气温高茧质较差,逐渐淘汰。2004年后,全镇只养春蚕和晚秋蚕两季。是年,全镇养春蚕种9040张,晚秋蚕种8382张。2006年,农业技术推广服务中心除对重点区域加强监控外,还指导蚕户采取3条措施(小蚕尽量不吃被污染的桑叶;春天看风向、天气采叶;蚕至四龄后,每天添食石灰水),预防“三废”污染。2008年,全镇养蚕种7730张,饲养的蚕品种主要有两个:春蚕种是秋丰杂交白玉、晚秋蚕种是75新杂交7532。常见的蚕病有病毒性蚕病和细菌性蚕病。病毒性蚕病主要有病毒性软化病、脓核病等,细菌性蚕病主要有猝倒病(细菌性综合症)、黑胸败血症等。镇农技推广服务中心指导蚕农不断改进养蚕技术,注重蚕室、蚕具、空间、地面的消毒防病工作,使蚕病得到控制。“三废”污染事故明显减少,发生一起蚕中毒事件,经济损失数千元。

### 三、蚕茧

平望镇历来是吴江蚕茧产量较多的镇之一,约占吴江蚕茧总产量的十分之一。收茧是政府的重要工作。1950年,吴江县秋茧收购委员会在平望设立收茧站。1952年,根据上级指示,春茧由农村供销社系统代收、代烘、代运。70年代初,公社、大队自办烘茧站。1978年起,江苏省规定蚕茧由外贸部门委托各地供销社代收、代烘。1986年,蚕茧茧价每50千克约216元。1988年,由于震泽镇、平望镇地处江、浙交界,茧价有差距,毗邻地区蚕茧收购价高于平望,吸引蚕农把蚕茧卖至外省,蚕茧外流,“蚕茧价格大战”时有发生。随着白厂丝市场价的浮动而波动,1990年,每50千克茧价606元。是年起,江苏省丝绸总公司下发《关于做好蚕茧收烘工作的通知》,要求各地继续保留收茧协调小组,稳定蚕茧价格,防止蚕茧外流。2000年,放开市场后,增设茧站,收茧工作恢复正常。

2004年,平望茧站下设3个收茧点。一年收茧4次。各收茧点平时管理仅数人,至收茧时4个茧站和收茧点人员多达数百人,除正副站长、会计、出纳外,还有评茧员、烘干技术人员等。收茧前举办有关人员短期培训班。人大代表监督收茧工作已形成制度,每年人大代表都对收茧工作视察检查。收购春茧时,市、镇两级人大代表轮流至4个茧站值日,帮助协调拥挤的现场,保障以质论价,杜绝人情茧。

2006年,每50千克茧价1400元。2008年,每50千克茧价945元。

表 5-4 1986~2008年平望镇蚕桑生产情况表

年份	蚕茧总产量(吨)	桑园面积(亩)	亩产蚕茧(千克)	养蚕张数(张)	张产蚕茧(千克)
1986	186.66	4248	43.94	7470	24.99
1987	281.43	4054	69.42	8134	34.60
1988	227.84	4185	66.39	9085	30.58
1989	292	4062	71.89	11087	26.34
1990	306	4062	75.3	12191	25.1
1991	282	4062	69.4	12214	23.1
1992	320	4062	78.82	17786	17.99
1993	638.3	6060	105.33	17647	36.11
1994	670.2	6060	110.59	16880	39.70
1995	640	6060	105.61	17830	35.89



(续表)

年份	蚕茧总产量(吨)	桑园面积(亩)	亩产蚕茧(千克)	养蚕张数(张)	张产蚕茧(千克)
1996	465.1	4978	93.43	12935	35.96
1997	425.95	4980	85.53	11259	37.83
1998	304	5565	54.62	9329	32.59
1999	331.53	5396	61.44	10750	38.47
2000	248.69	4596	54.11	9013	41.61
2001	407	4343	93.71	11293	36.04
2002	396	4423	89.53	11500	38.11
2003	644	9617	66.96	17934	35.91
2004	529	8923	59.25	18396	38.16
2005	757	9621	78.67	16050	34.95
2006	539	9376	57.48	15496	34.78
2007	457	9132	50.04	14451	31.62
2008	267.1	8132	32.84	7730	34.55

注:2003年前,为平望镇农村蚕桑生产数据,2003~2008年,为梅堰、平望合并后的数据。

表 5-5 1994 年平望镇各村桑地面积蚕茧产量情况表

村名	桑地面积(亩)	蚕茧产量(吨)	村名	桑地面积(亩)	蚕茧产量(吨)
平西	91.15	6.5	顾扇	431	40
北万	367	39.25	雪湖	119	5.2
庄田	571	48.3	公联	551	51
同心	410	40	联南	259	23.8
端市	326.6	23	藏龙	188	14.5
溪港	546	51.5	南杨	874	70
庙扇	348	32	增库	400	32
联农	90	6.5	平东	165	15
上横	675	69	库湾	299	30.2
长浜	158	12.5	双庙头	456	37.25
小圩	352	24.2	复兴	183	13.5
联东	322	26			

表 5-6 2006 年平望镇各村桑地面积养蚕户数情况表

村名	桑地面积(亩)	养蚕户数(户)	村名	桑地面积(亩)	养蚕户数(户)
金联	27.13	21	端市	30	12
胜墩	2	1	庙头	950	573
中鲈	324	457	联合	530	170
平西	18	10	双浜	500	500

(续表)

村名	桑地面积(亩)	养蚕户数(户)	村名	桑地面积(亩)	养蚕户数(户)
上横	830	850	龙南	770	600
溪港	580	630	三官桥	860	700
南杨	320	450	新南	516.2	320
顾扇	230	400	平安	1545.69	850
莺湖	76	42	秋泽	997	850
万心	515	632			

## 第二节 水产养殖

### 一、概况

平望湖荡众多,鱼类自然资源丰富。过去从业者以捕捞为主,收入甚微,生活困苦。

中华人民共和国成立后,政府重视渔业。1951年组织渔民集体生产,改善渔民生活。1952年,平望建有华东水产管理局太湖鱼种试验场(即吴江县水产养殖场前身),其主要任务是试验研究,为发展本地区水产养殖事业提供技术,为发展群众养鱼作示范。在此优越的条件下,公社成立水产养殖场和18个水产分场,平望养鱼业有新的发展,逐渐由池塘养鱼发展到湖泊养鱼,养鱼面积和生产规模不断扩大。1985年,全镇外荡养鱼面积6521亩,内塘养鱼面积4931亩,河浜养鱼面积406亩;有渔船131艘,其中机动渔船27艘,共207.5吨,220千瓦;专业劳力1691人。全年产量2044.4吨(其中养殖1699.8吨,捕捞344.6吨),户均饲养成鱼191.5千克,品种有青鱼、草鱼、鲤鱼、鲢鱼、鳊鱼、鲫鱼等。

1986年,全镇水产品总产量2173.6吨,其中养殖产量1958.6吨,捕捞产量215吨;内塘养殖面积4877亩,外荡养殖面积6923亩;共有渔船451艘,其中机动渔船29艘,156吨,渔业专业劳动力1294个。

1991年,县水产养殖场在2亩池塘中试养加州鲈,经一年试养,获亩产70千克,亩利润1200元。

1996年,全镇水产品总产量3735吨,其中养殖产量3425吨,养殖面积12678亩。1999年,农业产业结构调整,完成鱼池改造1000亩,新增网箱养殖5.5万平方米。2001年,新增鱼池2165亩,鱼池总面积12279亩,特种水产品养殖6965亩,增加45%,全镇养殖总水面18644亩。在农村产业结构调整中,搞好顾扇村双千亩特种水产示范基地,该基地采用新的生态养殖模式,在鲈鱼价格大幅下跌的不利条件下,仍取得亩均利润700多元的成绩。

2008年,全镇水产品总产量13624吨,其中养殖产量13072吨,养殖面积1768公顷(约合26520亩),鱼虾类产量9815吨。

表 5-7 2008年平望镇水面500亩以上湖泊养殖情况表

湖泊名	所在地村名	面积(亩)	湖底高程(米)	经营单位
长漾	庙头村	8864	0.50	市水产养殖公司
雪落漾	双浜村	3000	-0.10	市水产养殖公司

(续表)

湖泊名	所在地村名	面积(亩)	湖底高程(米)	经营单位
大龙荡	平西村	2800	-0.10	市水产养殖公司
张鸭荡	联丰村	2550	1.00	新城社区
莺脰湖	莺湖村	2000	0.80	新城社区
长荡	上横村	1720	-0.20	市水产养殖公司
庄西漾	南桥村	1450	-0.10	市水产养殖公司
前村荡	联丰村	1000	0.80	联丰村
长田漾	三官桥村	1000	-0.50	市水产养殖公司
桃花漾	双浜村	800	-0.30	梅堰社区渔业小组
南万荡	同心村	800	-0.40	市水产养殖公司
黄天漾	顾扇村	500	-0.50	市水产养殖公司

表 5-8 1986 ~ 2008 年平望镇渔业养殖产量表

年份	总产量 (吨)	其中养殖产量 (吨)	养殖面积 (亩)	年份	总产量 (吨)	其中养殖产量 (吨)	养殖面积 (亩)
1986	2174	1959	11800	1998	4533	4271	13969
1987	2802	2466	10947	1999	4694	4374	14479
1988	2901	2616	10947	2000	5102	4842	16479
1989	2954	2643	11147	2001	5901	5641	18644
1990	3028	2728	10982	2002	6010	5751	18644
1991	3028	2761	10979	2003	9527	9322	15735
1992	3201	2892	11295	2004	9050	8880	27435
1993	3528	3218	12777	2005	9370	9200	26100
1994	3580	3270	12466	2006	11772	11617	27000
1995	3732	3422	12578	2007	13128	12936	26520
1996	3735	3425	12678	2008	13624	13072	26520
1997	3984	3721	13026				

注:2003年前,为平望镇农村渔业生产数据,2003~2008年,为梅堰、平望合并后的数据。

## 二、吴江市水产养殖有限公司

1950年,华东水产管理局在平望镇筹建华东水产管理局太湖鱼种试验场。1952年基本建成,职工37人。1953年,因华东水产管理局撤销,该场移交江苏省农林厅直接领导,其后曾划归省水产厅领导,改称江苏省太湖水产养殖场。其经营性质由纯事业单位改为事业单位企业管理,生产经营亦由单纯生产鱼种改为鱼种生产和成鱼生产并重,不仅为群众养鱼示范,而且为满足人民生活需要服务。是年,职工112人。1957年,先后改属中国水产养殖公司、江苏省水产厅,分别称中国水产



吴江市水产养殖有限公司  
(摄于2008年)

养殖公司太湖水产养殖场、江苏省水产养殖场。是年10月,因下放体制,改属吴江县人民委员会领导。1958年5月20日,正式改称吴江县水产养殖场,实行国营、社队共同投资并联合营。成立华沙、麻漾、长漾、三白荡和九里湖5个养鱼委员会。外荡养殖水面6.82万亩,联合营后,吴江县水产养殖场性质仍属国营。1959年,为扶助人民公社的发展,该场除场部外,以区属划分全部下放公社经营,县场职工剩63人,养殖水面692亩。1964年,县回收16个公社水产养殖场水面,成立吴江县成鱼养殖场,与吴江县水产养殖场两块牌子一套班子。成鱼养殖场以外荡养殖为主,兼营部分内塘养殖,为适应成鱼养殖管理需要,成立16个养殖分场;县水产养殖场以苗种生产为主。至1965年底两场重行合并,核算统一,仍称吴江县水产养殖场。1966~1967年,为配合渔业社会主义改造(简称渔改),扩大渔民捕捞阵地,撤销同里、屯村、莘塔、芦墟、横扇、庙港、七都、青云7个分场,相应的水面下放给公社。

1974年起,该场渔业生产处于稳定发展时期,也是场办工业兴旺时期。1975年,贮藏量100吨的冷库建成投产,1980年,冷库扩建,贮藏量增至300吨,同年,创办渔用塑料厂,1981年,创办丝织厂,1985年,年产1万吨的颗粒饲料厂投产,同年,丝织厂增扩为化纤织厂。从而形成一个以淡水养殖为主,内、外塘相互结合,工副业配套齐全,生产结构比较完备的水产生产综合体。是年,职工982人,其中中级、初级专业技术人员8人。下辖八坼、北厍、黎里、坛丘、盛泽、梅堰、震泽、八都、平望9个分场和西蒲荡鱼种分场、专业捕捞队,共有外荡养殖水面6.20万亩,内塘养殖水面695亩。全年共生产鱼苗9.32亿尾,鱼种9668.46万尾,成鱼2166吨。特种水产52吨,老口鱼种305吨,一龄鱼种98吨,常规鱼苗8128万尾;罗氏沼虾苗种3亿尾,工业生产机冰2万吨,渔用颗粒饲料857吨,塑料制品271万只。年销售收入3500万元。

2003年,吴江市水产养殖实施转企改制。转企改制前,在编职工412人,其中市管干部10人,场管干部49人,职工353人,事业编制412人。全场下属9个渔业分场(八坼、北厍、黎里、坛丘、盛泽、梅堰、震泽、平望、渔种);4个场办工业企业(饲料厂、丝织厂、塑料厂、冷库);2个“三产”单位(水产大酒店、江南石化公司);1个工厂化苗虾场;1个水产码头。饲料厂年产2万吨鱼用饲料;冷库年储存2000吨水产品;工厂化虾苗场有温室5000平方米,年产鱼种鱼苗、罗氏沼虾种苗4亿尾;水产码头年交易水产品2000吨以上。外荡面积61920亩,内塘面积695亩。总场下属分场、工厂、公司实行两级核算、垂直管理。2003年12月31日,吴江市国有(集体)企业产权改革领导小组改制办公室批复,同意吴江市水产养殖场“转企改制”为吴江市水产养殖有限公司,公司注册资本500万元,由王荣泉等自然人出资(原吴江市水产养殖场所属的企业、虾苗场、水产码头等没有转入吴江市水产养殖有限公司)。经国资部门调整确认资产为2708.44万元,按规定剥离职工安置费等各项费用3586.15万元,资金缺额877.71万元,在内塘237亩地产变更用途并经评估后,由市水产资产经营公司解决,市水产养殖场职工实行身份置换,按规定支付安置费。翌年3月,成立吴江市水产养殖有限公司董事会,设董事长,并设公司总经理(董事长兼)。总公司下设八坼、震泽、坛丘、盛泽、渔种等5个分公司。转企改制后,对场部61820亩外荡、456亩内塘水面,实行租赁承包。场内38名技术员开展技术承包。水产品通过ISO9001-2000质量管理体系认证;通过HACPP食品安全体系验收,通过鳌王牌鲢、鳙鱼无公害有机食品认证,鳌王牌大闸蟹、青虾获得绿色食品证书。

2004年1月,转企改制完成,吴江市水产养殖有限公司,下设八坼、震泽、坛丘、盛泽、鱼种等5个分公司。公司拥有年交易水产品2000吨以上的水产码头,工厂化温室5000平方米,年生产鱼种鱼苗、罗氏沼虾种苗4亿尾的育苗场,年储存2000吨水产品的冷库,年产2万吨的鱼用饲料厂。场部的6.18万亩外荡,458亩内塘水面实行招投标承包。2005年,吴江市水产养殖有限公司组建长漾生态渔业科技示范园,外荡面积8000亩,内塘面积230亩。是年,公司共有养殖面积6.26万亩,总产量4970吨,产值4081万元。是年,鳌王牌产品获“江苏省名牌产品”称号。

2006年,吴江市水产养殖有限公司被评为苏州市农业“龙头企业”,被江苏省海洋与渔业局评为经营型、成长型骨干企业。2007年,被江苏省发展改革委员会认定为江苏省农业产业化龙头企业。是年,投资2000万元创建农业部948—池蝶蚌示范推广基地,苏州市无公害绿色农产品标准化示范基地,中国水产科学院淡水渔业中心、湖北华中农业大学、上海水产大学产、学、研一体化基地,吴江市四大家鱼良种工程技术研究中心,江苏省四大家鱼省级良种场,以及生态养殖中心、鱼种繁育中心、产品展示中心、产品检测中心、垂钓休闲中心,是苏州市农业龙头企业。2008年,公司共有养殖面积6.26万亩,总产量5151吨,产值4230万元。

### 第三节 畜禽饲养

#### 一、家畜

平望的家畜饲养以饲养猪、牛、羊及兔为主。中华人民共和国成立前,较富裕的农户家畜养殖以耕牛为主,也饲养一些土种黑猪。猪肉不能自给,需从外地调入。

##### (一) 养牛

平望地区农村一向以养水牛为主,主要用于农耕和谷物加工,大多是田地较多的农户才饲养。中华人民共和国成立后,农业合作化中,牛作为生产资料入社。以后,集体养牛仍作为农耕和谷物加工动力。农村排灌、耕翻和粮食加工逐渐采用电力后,养牛逐年淘汰。1956年,全镇农村共有耕牛1377头,至1978年有453头,1985年有水牛80头。至1993年,全镇不再使用耕牛,也很少有人养牛。

##### (二) 养猪

1958年,实行集体饲养,1959年8月,建立生猪繁殖场,逐步引进白猪新品种。全社养猪14203头,比1958年增加9098头。1963年,集体和私养并举,发展养猪业。1978年,公私养猪均有较大发展,全社饲养生猪52892头,平均每户饲养4.3头。

1985年,国家取消对农畜产品的派购政策,改为合同订购,同时推广商品瘦肉型猪。生猪年出栏多年保持在3万头以上。1986年,生猪饲养56214头,全年户均饲养5.28头。全年出栏肉猪35863头。

1988年起,由于饲料价格上涨,效益下降,影响农民养猪积极性,生猪生产滑坡,但商品瘦肉型猪出栏比例逐年提高。1990年,全镇年末存栏生猪16597头,年出栏生猪25765头,其中瘦肉型猪占76.2%,当年获得农业部颁发的“商品瘦肉型猪基地县”合格证。

1992年起,平望放开生猪市场,规模养猪得到发展。至1994年,建成2000头生猪养殖基地,规模养猪占出栏数的38.5%。1997年末,全镇存栏生猪9948头,出栏生猪19350头。以后由于农村经济结构的变化和生猪行情的起伏,生猪生产总量呈下降趋势。2008年末,全镇存栏生猪11100头,年出栏生猪30800头。

##### (三) 养羊

平望镇一般农户较少养羊,辅助劳力较多的农户习惯养绵羊供食用,但数量也很少。邻镇养羊发达地区常有山羊、绵羊流入平望。镇上设有集市(小猪羊行)专门进行羊的买卖,供应市场食用需要和养羊户的余缺调剂。1956年,全乡养羊1380头,1959年,养羊1629头,1978年,养羊421头。

湖羊是产于太湖周围地区的绵羊品种,肉皮两用,平望镇历来也饲养。1986年,全镇存栏湖羊39头。80年代末,肉羊价格上升,促进湖羊生产的发展。1990~1997年,湖羊年平均存栏150头以

上。2000年起,平望镇从苏州市种羊场引进萨福克、陶赛特、夏洛来等国外良种公羊与本地湖羊进行杂交,杂交羊的生长速度提高20%。平望镇养羊数量从上年887头发展到2390头。2008年,全镇存栏绵羊700头。

山羊饲养一般采用放牧方式,让其自由采食野草,不补充精饲料。2000年后,饲养数量逐年减少。2008年,全镇存栏山羊240头,出栏600头;存栏绵羊360头,出栏900头。多数农户自宰自食,饲养山羊的商品率很低。

#### (四) 养兔

兔是农民在家庭私人饲养的,以前饲养的都是草种供食用,1956年共养3164头,1959年共养24497头。1978年起始改养长毛兔,1985年全镇养兔62073头,产兔毛12808.5千克。1986年起,毛兔价格高于肉兔,大多农户开始养长毛兔,以安哥拉长毛兔为主,因这种兔食草为主,搭配谷糠,以及其他精饲料。安哥拉长毛兔生长快,繁殖力强,全身洁白无杂毛,绒毛多,不易打结,仔兔成活率高,饲养容易,成本低,一只成年长毛兔年产兔0.25千克左右。1986年,全镇养兔13790只。1996年,全镇养兔4775只。2008年,全镇养兔1200只。

## 二、家禽

农村中家家户户或多或少都饲养鸡、鸭、鹅等家禽,有个别农户饲养群鸭、群鹅。1978年后,家禽发展较快,并出现集体养鸡场和专业养禽户,从而商品率明显提高。1984年全乡共饲养家禽553260羽(其中鸡325462羽、鸭155040羽、鹅72758羽),年产禽蛋290吨。除去自宰自吃部分,人均提供商品量为家禽16.5千克、禽蛋2.5千克。1985年,全镇家禽饲养数60万羽。

90年代起,养鸡业发展有起伏,1990年,全镇上市近80万羽,1994年,全镇上市54882羽,并多年在这一范围内波动。2000年开始,苗鸭为主的苗禽生产快速发展,平望、梅堰等地以生产苗鸭为主,苗鸡生产越来越少。2003年,全镇养鸡业向优质生态型转变,出现规模化、集约化的大型养鸡场。上横村创建吴江瑞欣生态农业科技有限公司,从无锡种禽场引进太湖鸡新品种,当年上市3万羽,3年后上市28万羽。

2008年,全镇家禽年末数6.18万羽,出栏家禽27.27万羽,禽蛋产量180吨。

## 三、禽流感防治工作

2004年1月,全国部分地区发生禽流感疫情。1月21日,吴江市政府召开禽流感防治工作会议后,平望镇立即投入此项防治工作。根据上级要求,平望镇在江浙交界的群星村设卡口,拦截载禽车辆,做到绝不许外省一羽禽、一个蛋流入平望镇,每只卡口设4人以上24小时值班岗。平望镇兽医站全体人员分成9个小组,突击一周,对22个行政村逐村逐户不漏一禽地做好禽流感疫苗的防疫注射工作。

其间,政府共召开会议11次,参加会议人员129人次。在卡口拦截车辆186辆,按规定经消毒后退回活禽。在突击防疫中共免疫家禽1.91万羽,防疫密度为100%。

3月20日,根据吴江市政府意见,群星村卡口撤卡,历时2个月的禽流感防治工作结束。

## 四、平望畜牧兽医站

1966年,平望兽医站成立,属全民事业单位。其职能是负责全公社畜禽阉割和疫情防治。站址在平望公社平西大队繁殖场,(原饲料组内)成立时有职工2人,负责兽医站工作,沈掌生为站长。兽医站先后易址在南大街大会场,石家港等处。2000年有职工6人,兽医4人,助医2人。

兽医站管理苗猪,生猪交易市场,负责苗猪的检疫,防疫,仔猪阉割,药品配给,饲料供应工作,对苗猪阉割做到边防,边割,边打耳标。2003年,阉割苗猪1900头;2004年,阉割苗猪2000头。防疫密度、免疫耳标佩戴均为百分之百。对生猪进入屠宰市场按规定一律凭证、凭标,白肉检验做到

严格把关,一头不漏。2007年,屠宰生猪2100头,2008年,屠宰生猪2000头。每年检验出不合格鲜胴体100多头,销毁内脏为500千克。

表 5-9 1986 ~ 2008 年平望镇牧业生产情况表

年份	生猪年末存栏(头)	肉猪出栏(头)	绵羊年末(只)	毛兔年末(只)	家禽出栏(羽)	禽蛋产量(吨)
1986	20351	35863	39	13790	573100	—
1987	17509	28349	7	5030	252500	—
1988	15462	27892	20	3450	808600	—
1989	17206	29832	28	4510	263300	—
1990	16597	25765	69	9962	796900	118
1991	15436	25543	1432	9332	496400	156
1992	14135	24500	509	7274	639500	649
1993	11606	20500	143	4085	620000	600
1994	9716	25606	88	2462	54882	582
1995	7998	22010	137	3805	74332	559
1996	10521	18500	305	4775	536500	596
1997	9948	19350	342	7850	486800	542
1998	7269	18590	410	6716	460000	515
1999	6105	18510	887	6894	461000	556
2000	7228	18357	2390	7400	203000	525
2001	8821	18230	3920	6900	218000	578
2002	5400	17430	400	5000	220000	578
2003	14200	20100	1900	23500	169600	256
2004	8300	12900	1600	1600	110200	333
2005	3252	13290	800	6000	142500	562
2006	15600	27500	600	6900	513000	321
2007	13800	36800	300	3100	407900	226
2008	11100	30800	700	1200	272700	180

注:2003年前,为平望镇农村牧业生产数据,2003~2008年,为梅堰、平望合并后的数据。

## 第四节 林 果 业

### 一、林业

平望镇气候温暖,是平原水乡,适宜林木生长。中华人民共和国成立前,由于小农经济的影响,林业生产很落后。那时镇区内只有少数人家在庭院或后园种植桂花、冬青、黄杨、玉兰等树和一些观赏花卉。镇区空地如王家坟、原泰源当屋后等处无一树生长。农村也只有在住宅四周和河流两旁零星树木,个别坟地庙宇边旁植有松柏和银杏等树,看不到成片林地,只有桑地,少数村庄有些小

块竹园。镇上殊胜寺内有一棵银杏大树,树龄数百年。

中华人民共和国成立后,人民政府大力提倡植树造林,在“绿化祖国”的号召下,平望的林业生产逐步得到发展。1966年春,平望乡苗圃成立,培育苗木,为发展造林绿化提供物质基础。60年代末,引进水杉、池杉、泡桐等速生优良用材树种。党的十一届三中全会以来,平望镇政府加强对林业生产的领导,平望镇的植树绿化发展较快,农村出现小块林地,市镇林木成荫。1986年,平望乡镇主要道路植树占道路总长的60%以上。京杭大运河、太浦河以及一些干线航道的绿化植树地段70%以上。

至2002年,农村常见的树种有榆、榉、槐、杨柳、池杉、黄榉、泡桐等。市镇常见的树种有法桐、合欢、香樟、广玉兰、雪松、龙柏、冬青、黄杨、女贞、梧桐、棕榈等。行道树种有枫杨、法桐、香樟、法冬青、水杉、池杉、女贞等。田旁和庭院观赏树种有垂柳、河柳、广玉兰、棕榈、桂花、白玉兰、五针松、罗汉松、雪松、刺柏、侧柏、龙柏、香椿、乌柏、淡竹等。

2003年,镇政府建设“绿色走廊”,完善318国道和227省道绿色通道复补工作,加强农村道路和河岸绿化建设,完成道路绿化1500米,种植各类树木6000枝,建设中鲈、联丰、双浜3个绿化示范村。

2008年,林木培育树种树苗200亩,零星植树600株。

## 二、果业

平望的果树以橘树为主。清道光《平望志》有载:“橘,产桑盘村味甘美。产韭溪者,名唾花甜”。并载有明代诗人周永年诗:“桑盘霜后摘金柑,似豆如丸价尽添。不向洞庭怀绿橘,韭溪还种唾花甜。”这说明平望种橘历史悠久而质优味美。后事变境迁,桑盘、韭溪的橘逐步减产而绝迹。中华人民共和国成立前,三联大队(现北万村)的柑橘质优个匀,有七十多年历史,品种主要是早红和料红。其他如柿子,也早有零星栽植,特别成名的铜盆柿为群众所喜爱。



桃园(摄于2008年)

中华人民共和国成立后,平望镇果树生产有一定的发展。1978年,平望乡花木林果场试种温橘,能安全过冬,引种试验初步取得成功,果树生产前进了一步。1984年,平望镇根据中央[1984]1号文件精神,大力发展商品生产,计划两年发展柑橘1000亩,并推选钮菊林、王建明两人到浙江省台州农校学习,定向培养。

1985年,农村产业结构改革调整,先后兴办柳湾、唐家湖、莺湖、复兴、垞湾等5个林果场和1个联北花木林果场。全镇已建成11个林果场,总面积724亩,连同农村零星种植,全镇果树种植面积已有1000多亩。1992年,全镇实有林地面积1231亩,果园面积1913亩,水果总产量537吨,其中柑橘421吨,桃子104吨。

2001年,柳湾村和联丰村建成果树示范基地,着重在管理技术和改良品种上下功夫,早结果、多结果增加收入,是年,全镇水果总产量794吨。2003年,“玖康牌”翠冠梨被评为苏州市名牌农产品。2008年,全镇水果总产量3420吨。

表5-10 1985年平望镇林果生产场所面积统计表

单位:亩

场名	总面积	其中		
		橘	桃、梨	花木
平望乡花木林果场	68.84	13	9	46.84
柳湾花木林果场	25	10	10	5



(续表)

场 名	总面积	其 中		
		橘	桃、梨	花木
唐家湖花木林果场	18	8	—	10
莺湖林果场	188.8	50	100	38.8
复兴林果场	40	40	—	—
库湾林果场	120	20	—	100
联北花木林果场	207.9	207.9	—	—
北万	30	30	—	—
前村	4	4	—	—
端市	3	3	—	—
新丰	18.9	18.9	—	—

表 5-11 1986 ~ 2008 年平望镇果品生产情况表

单位:吨

年份	总产量	年份	总产量	年份	产量
1986	19	1994	750	2002	794
1987	81	1995	736	2003	4200
1988	152	1996	2088	2004	2846
1989	393	1997	2180	2005	3615
1990	496	1998	2150	2006	2147
1991	462	1999	2180	2007	3098
1992	537	2000	760	2008	3420
1993	798	2001	794	—	—

注:2003年前,为平望镇农村果品生产数据,2003~2008年,为梅堰、平望合并后的数据。

### 三、苏州玫瑰园园艺有限公司

1996年,苏州玫瑰园园艺有限公司成立,位于吴江市平望镇,公司注册资金500万元。吴江市玫瑰园园艺场是苏州玫瑰园园艺有限公司的生产基地,种植面积210亩,主要生产绿化苗木、室内外盆景、鲜切花、四季草花等。园艺场培育的薰衣草新品,以独特的香味和神奇的功效赢得人们的青睐,目前产品从吴江走向全国,成功打入河南、天津等地市场;繁育的第五代红花继木,具有叶瓣更厚、叶色更红、花期更长等特点,已大量应用到绿化工程中,观赏效果极佳。这两个品种同时还获得省科委的科技奖项。

2004年,园艺场引进彩色马蹄莲项目,由于其花型独特,美丽多彩,深受消费者的喜爱,市场前景非常看好。彩色马蹄莲逐渐成为世界性新兴而富有发展潜力的球根花卉。公司主要经营种苗繁育、花卉苗木生产销售、盆景租摆、花艺设计、绿化工程设计施工养护、花卉市场摊位租赁、基地种植与养殖等。

2008年,公司固定资产4656万元,营业收入3900万元,解决就业150人左右。500亩的恬静农场让人们体验农耕文化,品尝基地健康的农产品。120亩的花卉市场,6000平方米的同达文化产

业园内设有:琴棋书画、古琴、茶道、花道、香道、中医养生、轻生活等,以体验农耕生活文化和中国传统文化。

至2008年,公司先后被评为全国农业旅游示范点、江苏省民营科技企业、江苏省花卉先进企业、江苏省“三八”示范基地、苏州市十佳“双富”示范基地、苏州市农村青年“三争三创”示范基地、苏州市文明诚信市场、吴江市产业化示范基地、吴江十佳农业产业化经营单位、吴江十强农业龙头企业、吴江市花卉协会、吴江巾帼文明示范岗、吴江市“三八”红旗集体等。

## 第五节 蔬 菜 业

平望农村都种植各种蔬菜,除自给外,多余上街出售。1976年2月,为解决平望镇居民、企事业单位食堂吃菜问题,将新联大队第17、18两个生产队组建成蔬菜大队,种植面积167亩,全队191人,从事蔬菜生产的132人。80年代,由于城镇建设需要,菜地被征用。至1985年,实有菜地只剩47亩,加上队办工业发展,从事蔬菜生产的劳力逐步减少,蔬菜产量逐年下降。1985年秋天,在苏州市、吴江县的重视和支持下,下达原平望乡蔬菜面积500亩安排给9个村。是年,全镇种植蔬菜面积7408.75亩,使全镇居民能吃到更多的蔬菜。蔬菜种类大体是青菜、白菜、菠菜、莴苣、蒿菜、苋菜、卷心菜、芥菜、雪里蕻、土榨菜、花菜、黄芽菜、空心菜、旱芹菜、萝卜、药芹等。

2002年,全镇种植业结构调整配合无公害农产品基地建设,新发展小黄瓜种植382亩,另有172亩改种各类蔬菜瓜果。农业招商引资工作取得新突破,中外合资华夏吴江食品有限公司落户平望。继续推进无公害、绿色农产品标准化和农产品品牌建设,“吴江绿丰农业有限公司”成立,注册“鲈乡”“绿丰”2个商标。在推进农业产业化过程中,使农村有更多的劳动力向二、三产业转移,加快农业结构的调整,真正达到“农业增效、农民增收”的目的,是年,平望镇农民人均纯收入6006元。

2003年在太浦河以北的上横村、中鲈村和平北示范区等地进行综合规划,办成以种植优质蔬菜、瓜果、特种水产和新品苗木为主的省级“农业科技示范区”。“迷你牌”南瓜,“莺湖牌”玫瑰大头菜、乳黄瓜,“瑞兴牌”小番茄等获得省“无公害农产品”认证。

2008年,全镇蔬菜播种面积13576亩,总产量57421吨。

表 5-12 1986 ~ 2008 年平望镇蔬菜种植情况表

年份	面积(亩)	总产量(吨)	年份	面积(亩)	总产量(吨)
1986	7950	11841	1996	8335	8270
1987	10477	5833	1997	8327	9150
1988	8033	5422	1998	7778	8822
1989	7707	3818	1999	7725	8933
1990	16592	4326	2000	8115	9086
1991	5960	4652	2001	7418	7615
1992	6262	4728	2002	6953	7269
1993	6502	4798	2003	10834	11656
1994	6158	4861	2004	9852	12356
1995	8346	6753	2005	9105	11293

(续表)

年份	面积(亩)	总产量(吨)	年份	面积(亩)	总产量(吨)
2006	14253	77323	2008	13576	52471
2007	14176	77512	—	—	—

注:2003年前,为平望镇农村蔬菜种植数据,2003~2008年,为梅堰、平望合并后的数据。

## 第四章 农田水利

### 第一节 机电灌溉

平望地区农业以种植水稻为主,农田排灌历来是水利开发的主要内容之一。平望镇系水网圩区,湖荡众多,地势低洼,降水量多而集中。

中华人民共和国成立前,在圩田内建有沟、港、浜等渠道网,并和外河相通。当时使用牛车、水风车、人踏车(三车)等提水工具作为农田排灌机械。中华人民共和国成立后,在党和政府的领导下,不断兴修水利,开挖整治河道,改善水利条件。农田机电排灌遍布全镇,形成网络。

1954年4月,吴江县在平望始建国营抽水站。有船载柴油抽水机10台。灌区为平北、溪港、溪西、屠塘4乡,排灌面积12000亩。

1958年10月至1959年2月,在平望架设苏州至平望110千伏高压输电线路39.5千米,设平望总变电站(7500伏安)。是年12月至1959年6月,县水利局在平望藏龙大队始建第一个排灌机房,建筑面积146平方米,有电动机3台130千瓦,水泵3台。受益农田面积5000亩。1960年,始建平望机电排灌站。地址在南斯港南岸。1974年,上升为国营平望机电站。至1985年,全镇共挖各种排水河道41条,25.9千米,疏浚老河115条,64.38千米。原有251个自然小圩减少到106个圩,其中11个联圩面积43950亩,占全镇水稻面积74.5%。全镇灌排机房109座,排灌动力397台,2000千瓦。农田机电排灌遍布全镇,形成网络。



平望水利站(摄于2008年)

1991年7月,全镇遭受水灾,受淹农田40150亩,桑园5540亩,使用农用排灌动力机械158台,5897千瓦,农用水泵367台,由于抢救及时,使31150亩水稻避免受淹而减产。

1996年,全镇农用排灌动力机械367台,1279千瓦,农用水泵367台。

2008年全镇农用排灌动力机械644台,3143千瓦,农用水泵654台。

### 第二节 修圩建闸

#### 一、联圩建设

70年代中期开始,平望农村实施以排涝为主的联圩工程(又称“大包围”),以增强抗洪防涝能

力。至 1985 年,共建有藏龙、金星、运东、平北、前进、顾扇、联农、平西、平南、幸福等 10 个联圩。运东联圩总面积 11367 亩,堤防总长度 9.3 千米;平北联圩总面积 8800 亩,堤防总长度 14.5 千米;藏龙联圩总面积 6448 亩,堤防总长度 10.5 千米;金星联圩总面积 4955 亩,堤防总长度 10.6 千米;前进联圩总面积 1130 亩,堤防总长度 9.3 千米;顾扇联圩总面积 5391 亩,堤防总长度 9.8 千米;联农联圩总面积 1538 亩,堤防总长度 4.4 千米;平西联圩总面积 5355 亩,堤防总长度 12.6 千米;平南联圩总面积 5436 亩,堤防总长度 12.8 千米;幸福联圩总面积 975 亩,堤防总长度 4.0 千米。1991 ~ 1997 年,为解决镇区居民遭受洪涝之苦,建设镇区联圩,总面积 8.63 平方千米,堤防总长度 14.8 千米。

联圩建设初期,根据水利部门要求,联圩堤项高程为太浦河南 4.8 米、太浦河北 4.5 米。1999 年,平望镇遭遇特大洪涝灾害,最高水位 4.6 米,部分村圩堤遭受威胁。随后,全镇进一步加固加高堤顶高程,至 2003 年,太浦河南联圩堤顶高程增至 5.2 ~ 5.5 米,太浦河北一般增至 5 米,最高处 5.7 米,镇区联圩一般高度 5.2 ~ 5.5 米,最高处 5.8 米。据统计,2008 年,全镇共有 15 个联圩,93 座排涝站,安装电动水泵总动力 5269 千瓦,总流量 108.99 立方米每秒,排涝受益面积 108579 亩。

表 5-13 2008 年平望镇联圩、排涝站排涝动力流量汇总表

联圩名称	总面积(亩)	排涝站			圩堤(千米)	
		座数	流量(立方米每秒)	动力(千瓦)	总长	已建护坡
平西	4168	4	4.30	161	13.7	12.5
幸福	975	2	1.10	35	4.2	4.2
镇区包围	12980	8	16.40	601	14.8	1.5
梅南	23900	22	28.00	1273	27.2	20.0
大龙	12677	16	12.65	580	14.9	9.9
庙头	9002	12	10.95	474	16.0	11.6
南桥	2490	3	2.10	98	6.8	4.1
耀宇	1748	1	1.50	73	5.4	3.4
藏龙	5370	4	3.30	247	11.8	0.0
运东	9810	3	6.25	489	14.4	0.0
前进	1420	2	1.84	110	3.8	0.0
平北	6930	3	8.23	417	14.4	0.0
顾扇	4430	4	1.99	127	10.8	0.0
平南	3885	3	3.09	180	10.3	0.0
盛北	8794	6	7.29	404	10.5	0.0

## 二、护坡建设

1982 年开始,平望对全公社(镇)179 千米圩堤实施护坡工程,以巩固堤岸,抵御大风大浪侵袭。早期,采用块石护坡(又称块石挡墙、直立墙)。1982 ~ 1984 年,每年新建块石护坡 4 千米。随后,每年新建护坡控制在 2 千米左右。此时期,护坡结构方式也在不断改进,楼板护坡、预制板护坡等结构也被广泛使用。至 1990 年,共建成护坡 36630 米。1991 年,特大洪水过后,全镇加大护坡建设力度。是年,完成护坡 2543 米,其中直立墙 845 米,楼板护坡 1698 米;全镇对 65 千米外围未达标圩堤统一做好修圩工作,完成土方 18 万方。

至 2008 年底,全镇通过新建、改建等方式完成护坡总长度 67.2 千米。

### 三、水闸建设

水闸建设始于 60 年代中期,1967 年,位于庄田大队的孙家港闸建成。1983 ~ 1985 年先后建成西张家甸南闸、三里桥闸、草田港闸等 10 处。1989 年以后,水闸建设进一步加强,1989 ~ 1999 年,先后修建水闸 56 座。2000 ~ 2007 年先后修建水闸 37 座。

至 2008 年,全镇农村新建、改建水闸 133 座,其中套闸 17 座,防洪闸 103 座,分级闸 13 座。

表 5-14 1986 ~ 2008 年平望镇水闸新建、改建情况表

单位:米

水闸名称	所在村名	类别	闸门顶高程	孔径	启闭形式	竣工时间
新开河西闸	群星	套闸	5.0	4.0	升滑门	1988
大河港闸	前丰	套闸	5.0	4.0	电动卷扬	1997
新开河闸	上横	套闸	4.5	4.0	手动简易	1989
塘前港闸	联农	套闸	5.0	4.0	手动简易	1999 改
共进河闸	上横	套闸	5.0	5.0	升卧式	1998
安田港闸	顾扇	套闸	4.5	4.0	一字门	1987
直港闸	小圩	防洪闸	5.0	4.0	手动简易	2005 改
千字闸	联农	套闸	5.0	4.0	手动简易	2001
东溪河闸	镇区	套闸	5.0	6.0	升卧式	1998
亭子港闸	胜墩	防洪闸	4.5	4.0	手推横拉	2005
照家扇闸	小圩	分级闸	5.0	4.0	手推横拉	1997
横港闸	小圩	分级闸	4.5	4.0	手推横拉	1988
火龙港闸	端市	分级闸	4.5	4.0	手推横拉	1989
三官桥闸	联农	分级闸	4.5	3.0	—	1990
横路港闸	小西	分级闸	4.5	4.0	手推横拉	1989
新开河东闸	藏龙	防洪闸	5.0	4.0	手动简易	2001
翁家浜闸	平东	防洪闸	5.0	4.0	手动简易	1994
青龙港闸	藏龙	防洪闸	4.5	4.0	手动简易	2003
木梳湾闸	雪湖	防洪闸	4.5	3.8	手推横拉	1986
西掌兜闸	雪湖	防洪闸	4.5	4.0	手推横拉	1987
石桥头闸	雪湖	防洪闸	5.0	4.0	手动简易	1995
直大港闸	前丰	防洪闸	5.0	4.0	手动简易	1999
东曹港闸	前丰	防洪闸	5.0	4.0	手动简易	1999
东危港闸	前丰	防洪闸	5.0	4.0	手推横拉	1987
东张贵闸	前丰	防洪闸	4.5	4.0	手推横拉	1988
西张家甸北闸	前丰	防洪闸	4.5	4.0	手推横拉	1988
金塘港闸	前丰	防洪闸	4.5	3.5	手动横拉	1989
张贵村闸	前丰	防洪闸	4.5	4.0	手动简易	1996

(续表)

水闸名称	所在村名	类别	闸门顶高程	孔径	启闭形式	竣工时间
大水路闸	联丰	防洪闸	5.0	4.5	手动简易	1994
九曲港闸	联丰	防洪闸	4.5	3.5	一字门	1988
马家浜闸	前丰	防洪闸	5.0	4.0	手动简易	2000
新开河闸	前丰	防洪闸	5.0	4.0	手动简易	1990
牌楼头闸	联丰	防洪闸	5.0	4.0	手动简易	2001
钱家桥闸	上横	防洪闸	4.5	3.2	手动简易	2005
吃水河闸	庄田	分级闸	4.5	3.2	手推横拉	1988
新开河闸	庄田	分级闸	4.5	4.0	手推横拉	1987
天字港闸	庄田	防洪闸	5.0	4.0	手动简易	1998
南小港闸	庄田	分级闸	4.5	4.0	手推横拉	1990
南工圩闸	庄田	防洪闸	4.5	4.0	手推横拉	1992
袅腰桥闸	唐家湖	防洪闸	5.0	4.0	手动简易	2000
燕桥头闸	南杨	防洪闸	4.5	4.0	手推横拉	1989
坟塘港闸	庙扇	防洪闸	4.5	4.0	手动简易	1998
杨扇西闸	平西	防洪闸	4.5	4.0	手动简易	1998
杨扇东闸	平西	防洪闸	4.5	4.0	手动简易	1998
忠家港闸	柳湾	防洪闸	5.0	4.0	手动简易	1996
东木港闸	平西	防洪闸	5.0	4.0	手动简易	1997
东塘湾闸	同心	防洪闸	5.0	4.0	手动简易	2000
戚家荡闸	北万	防洪闸	5.0	4.0	手动简易	2000
北万浜闸	北万	防洪闸	5.0	4.0	手动简易	2000
南万港南闸	同心	防洪闸	5.0	3.5	手动简易	2005
南万港北闸	同心	防洪闸	5.0	3.5	手动简易	2005
西掌港闸	同心北万	防洪闸	5.0	4.0	手动简易	1999
五渡港南闸	莺湖	防洪闸	5.0	3.5	手动简易	2000
五渡港北闸	莺湖	防洪闸	5.0	3.5	手动简易	2000
长浜口闸	长浜	防洪闸	5.0	4.0	手推横拉	1989
路东港闸	小圩	防洪闸	5.0	4.0	手动简易	2003
石家桥闸	端市	防洪闸	5.0	4.0	手动简易	1997
麻字港闸	小圩	防洪闸	4.5	4.0	手动简易	2004
章家闸	复兴	防洪闸	5.0	4.0	电动简易	1999
杨家港北闸	金联	防洪闸	4.5	4.0	手推横拉	1988
杨家港南闸	金联	防洪闸	4.5	4.0	手推横拉	1988
金家潭闸	金联	防洪闸	4.5	4.0	手推横拉	1989

(续表)

水闸名称	所在村名	类别	闸门顶高程	孔径	启闭形式	竣工时间
干字南闸	联农	套闸	5.0	4.0	手动简易	2000
九华闸	镇区	防洪闸	5.0	6.0	升卧门	1999
马家浜闸	南杨	防洪闸	4.5	4.0	手推横拉	1988
马家浜闸	溪港	防洪闸	4.5	4.0	手推横拉	1986
小圩港闸	胜墩	防洪闸	4.5	4.0	手推横拉	1989.6
沿圩湾闸	增厍	防洪闸	4.5	4.0	手推横拉	1987.6
新开河闸	胜墩	防洪闸	4.5	4.0	手动简易	1997.7
娄圩闸	—	防洪闸	4.5	4.0	手推横拉	1989.8
常富港闸	胜墩	防洪闸	5.0	4.0	手动简易	1999.7
铁枪河闸	—	防洪闸	5.0	4.0	手动简易	2003.1
青龙港闸	复兴	防洪闸	5.0	3.5	手动简易	2003.6
急水港闸	联丰	防洪闸	4.5	3.5	一字门	1986
徐排港闸	平安	套闸	5.0	4.0	手推横拉	1989.6
滑水渠闸	平安	防洪闸	5.0	4.0	手动简易	2005.6
丁香坝闸	三官桥	套闸	4.8	4.5	电筒横拉	2000.8
古塘港西闸	龙南	套闸	5.0	4.0	升滑门	1993.7
西城港闸	龙南	套闸	4.5	6.0	升卧式	1994.6
东城港闸	龙南	套闸	5.0	4.0	升卧式	1998.8
狗头颈闸	联合	套闸	4.8	4.0	手筒一字	2003.6
摇水桥闸	庙头	套闸	5.0	4.0	电动简易	2002.9
向阳河南闸	龙南	套闸	4.5	4.0	电卷升滑	1992.5
开基港闸	平安	防洪闸	5.0	4.0	手动简易	2000.6
朱家港闸	平安	防洪闸	5.0	4.0	手推横拉	1988.7
川桥港东闸	平安	防洪闸	4.6	4.0	手动简易	1998.10
黑家港闸	平安	防洪闸	5.0	3.5	手动简易	2004.5
东港闸	秋泽	防洪闸	5.0	4.0	手推横拉	1988.6
南港闸	秋泽	防洪闸	5.0	3.5	手动简易	1996.6
村前港闸	秋泽	防洪闸	5.0	4.0	手动简易	2000.6
将军港闸	秋泽	防洪闸	5.0	3.5	手推横拉	1990.6
杨湾港闸	三官桥	防洪闸	5.0	4.0	升滑门	1992.6
油车港闸	三官桥	防洪闸	4.8	4.0	手动简易	2003.6
大日港闸	双浜	防洪闸	5.0	4.5	升滑门	1993.7
古塘港东闸	龙南	防洪闸	5.0	3.5	手动简易	2004.5
北女港闸	龙南	防洪闸	5.0	4.0	手推横拉	1988.12

(续表)

水闸名称	所在村名	类别	闸门顶高程	孔径	启闭形式	竣工时间
袁太港南闸	龙南	防洪闸	5.0	3.0	手动简易	2005.6
袁太港北闸	龙南	防洪闸	5.0	4.0	手动简易	1998.7
板家桥闸	双浜	防洪闸	4.8	4.0	手动简易	1995.6
凌家里闸	联合	防洪闸	5.0	3.5	手动简易	2005.5
西济桥闸	镇区	防洪闸	4.5	6.0	电动卷扬	1999.6
塌皮港闸	新南	防洪闸	5.0	4.0	手推横拉	1992.6
钿字港闸	新南	防洪闸	5.0	4.0	手动简易	2001.6
新路桥闸	庙头	防洪闸	4.5	4.0	电动卷扬	1998.7
团圆浜闸	庙头	防洪闸	5.0	3.0	手动简易	2004.5
下墩港闸	庙头	防洪闸	4.8	4.0	手动简易	2003.6
西港闸	庙头	防洪闸	4.8	4.0	手动简易	2003.6
直港闸	联合	防洪闸	5.0	3.5	手推横拉	1989.6
花甲浜闸	龙南	防洪闸	4.7	4.0	手动简易	2002.6
北浜闸	龙南	防洪闸	4.7	4.0	手动简易	2002.6
南浜闸	龙南	防洪闸	4.7	4.0	手动简易	2002.6
耀字港闸	龙南	防洪闸	4.8	4.0	手动简易	1996.6
向阳河北闸	龙南	防洪闸	5.0	4.5	升滑门	1994.7
梅南河闸	三官桥	防洪闸	5.0	6.0	手动简易	1991.10
乌家浜闸	新南	涵洞	3.0	1.5	—	1998.10
周家田闸	双浜	涵洞	3.5	2.0	—	1995.4
安桥港闸	三官桥	分级闸	4.0	3.5	一字门	1985.2
宜水港闸	龙南	分级闸	4.0	3.5	手推横拉	1990.10
谢路港闸	庙头	分级闸	3.8	3.5	手推横拉	1994.5

#### 四、泵站

1959年,在安桥港、木良港上建成梅西、梅东两座机房,境内最早的水利泵站。60年代,建成泵站9座;70年代,建成泵站31座;80年代,建成泵站20座;90年代,建成泵站22座;2000~2008年,建成泵站21座。

泵站有排涝、灌溉和排灌结合之分,主要设置在联圩口和灌区内。一般情况下,联圩内只设一级排涝站,直接将圩内涝水排入外河。有些联圩因面积过大或地面情况复杂,通常采取两级排涝的方法,即先将圩内涝水排入内河,经内河滞蓄后再由一级排涝站排入外河。只要外河水位高于圩内,排涝站基本上处于常年工作状态。灌溉站则专为农作物提供生产用水,大多以村为单位设置灌区,也有以联圩为单位设置的。灌溉站的使用季节性较强,主要在春夏农作物需水期间。为节约工程成本和方便管理,一些泵站往往建成灌排两用站。

2008年末,平望镇共有泵站105座,其中排涝44座、灌溉37座、排灌结合24座。



表 5-15 2008 年平望镇泵站工程基本情况表

泵站名称	竣工年月	类型	排水河道	流量 (立方米每秒)	动力(千瓦)	建筑面积 (平方米)
新开河	1974	排灌	大龙荡	0.5	17	40
国营机房	1960	排灌	澜溪	1.5	55.5	50
北万浜	1998	排灌	草荡	0.3	15	40
六平塔	1986	排灌	南万荡	0.3	15	9
丁家浜	1988	排灌	莘荡内排	0.15	7.5	9
雪湖石桥头	1970	排灌	石家头港	0.6	26	60
北机房	1974	排灌	十字港	0.6	26	60
唐家湖南机房	2002	排	铁枪河	0.5	15	48
北草荡排涝站	1993.05	排	围量荡	0.5	30	24
安头港	1986.07	排灌	安头港	0.5	17	30
东围圩	2005	排灌	深思荡	0.5	22	60
五渡港	1996	排灌	澜溪	0.3	15	16
金家潭	1988	排灌	金家潭	0.6	26	60
小西排涝站	1984	排灌	槿路港	1.5	55.5	60
西掌家甸	1967	排灌	西掌家甸	0.2	15	12
天字荡排涝站	2003.06	排	天字荡	6	240	75
新开河机房	1999	排	新开河	0.3	15	26
戚家荡	2000	排	澜溪	1	45	20
国营机房	2000.10	排	加兴荡	2	82	100
河西港排涝站	1992	排	加兴荡	1	40	40
大水路	1984.09	排	大水路	4.5	165	180
大河港	1984.09	排	大河港	3	180	160
东张家甸	1967	排	东张家甸港	0.2	13	12
联东	1994	排	—	0.4	26	14
李家浜	1990	排	李家浜	1	44	60
生肖机房	1965.04	排	六家荡	0.5	28	60
汶塘港	2000.08	排	汶塘港	1	44	48
朱家桥	1978	排	小里荡	0.25	11	20
南章荡	1979	排	田塘河	0.5	45/15	80
六里桥排涝站	1990	排	六里港	2	74	90
乌鸡潭排涝站	2001	排	运河	1.5	59	48
雅雀浜	2000	排	澜溪	2	90	70

(续表)

泵站名称	竣工年月	类型	排水河道	流量 (立方米每秒)	动力(千瓦)	建筑面积 (平方米)
茑湖竹港桥	2001	排	澜溪	0.8	22	25
青龙港	2003	排	青龙港	4	160	77
直港排涝站	2000.09	排	直港	1	45	60
章港	2000	排	章荡	1	44	30
石家桥	2000	排	石家桥港	1	55	70
长浜口排涝站	1978	排	长浜	0.6	30	60
大桥排涝站	1993.06	排	东溪河	6	220	198
东溪河排涝站	1997.08	排	东溪河	4	160	64
杨家港	1989	排	杨家港	0.25	17	25
民营小区	1999	排	—	0.3	15	12
渔业草荡	1979	排	中心荡	1	52	28
混水河排涝站	2003	排	市河	2	90	18
马家港	1987.06	排	马家港	1	37	15
亭子港	1989	排	亭子港	1	37	20
增厍排涝站	1993.05	排	白洋头	1	44	38
溪港排涝站	1993.04	排	马家浜	0.5	22	36
北唐家湖	1979.08	排	围垦荡	1	85	36
草荡排涝站	2003	排	西草荡	1	90	18
章港	2001	排	茑豆湖	0.45	22.5	30
北音字	1979.05	灌	长田漾滩	0.5	17	28
芦坝桥	1974.06	灌	开基港	0.5	26	42
汪鸭浜	1976.07	灌	汪鸭浜	0.5	26	42
徐排港	1981.05	灌	徐排港	0.5	17	21
东小港	1977.08	灌	东小港	0.5	26	53
南庄港	1980.06	灌	南庄港	0.25	13	30
滑水渠	1981.07	灌	滑水渠	0.5	17	30
骆驼港	1971.05	灌	骆驼港	0.5	17	35
金家浜	1975.06	灌	金家浜	0.25	13	28
鱼骨兜	1975.08	灌	—	0.25	13	32
小石	1976.05	灌	小石港	0.25	13	14
杨湾港	1991.08	灌	杨湾港	0.5	18.5	46
申家兜	1971.06	灌	草荡	0.25	13	32
三官桥	1979.07	灌	三官桥村	0.25	17	26

(续表)

泵站名称	竣工年月	类型	排水河道	流量 (立方米每秒)	动力(千瓦)	建筑面积 (平方米)
宜水港	1989.05	灌	宜水港	0.2	13	24
北女	1983.07	灌	北女港	0.2	13	18
北心	1979.05	灌	大龙荡口	0.25	13	24
古塘港	1980.04	灌	古塘港	0.25	13	28
西城港	1976.08	灌	—	0.25	13	28
朱家浜	1976.06	灌	朱家浜	0.5	26	42
三级河	1976.06	灌	三级河	0.25	13	28
王家港	1996.07	灌	王家港	0.5	30	62
大日港	1980.05	灌	大日港	0.25	13	28
中瑾	1990.08	灌	中瑾	0.25	13	26
染店浜	1976.06	灌	—	0.25	13	28
九曲港	1990.03	灌	九曲港	0.25	13	30
百步桥	1975.07	灌	孙家浜	0.25	30	50
联北	1992.07	灌	直港	0.25	13	28
联东	1990.06	灌	富浜	0.5	17	10
联西	1991.08	灌	吴家浜	0.5	17	72
新开港	1978.06	灌	新开港	0.2	13	28
南枉港	1979.07	灌	南枉港	0.25	13	16
北枉港	1975.07	灌	北枉港	0.25	13	28
毛西桥	1962.06	灌	池林港	0.5	28	63
新路桥	1989.08	灌	新路港	0.25	13	25
肖家桥	1976.08	灌	新路港	0.25	13	28
徐家港	1966.05	灌	徐家港	0.5	30	28
新南排涝站港	2003.07	排灌	钿字港	1	37	42
李家浜	1977.05	排灌	李家浜	0.5	28	42
耀字	2000.07	排灌	向阳河	1.5	73	67
麻漾	1962.05	排灌	直头港	1	68	55
幸福	1962.07	排灌	骆驼桥港	1	56	60
青龙港	1970.06	排灌	青龙港	1	28	56
梅西	1959.06	排灌	安桥港	2	74	53
梅东	1959.06	排灌	木良港	1.5	100	55
庙头排涝站	1994.07	排灌	谢路港	3.5	157	129
塌皮港	2001.08	排灌	塌皮港	0.6	33	39

(续表)

泵站名称	竣工年月	类型	排水河道	流量 (立方米每秒)	动力(千瓦)	建筑面积 (平方米)
龙北	1965.07	排灌	袁太港	0.5	28	55
农场	1978.05	排	—	4	230	210
丁香坝	2000.05	排	三官桥村	8	320	147
梅南河机排	1981.07	排	梅南河	4	233	75
梅南河电排	1990.08	排	梅南河	4	148	55
桃花漾	1997.03	排	桃花漾	6	240	137
大龙	1987.08	排	宜水港	2.5	96	124
摇水桥	2002.06	排	池林港	4	160	143

### 第三节 农机农具

#### 一、传统农具

中华人民共和国成立初,平望地区农民干农活时使用的是传统农具。人力翻耕水田用阔板四齿铁镢,牛力耕田用犁、耙,旱地翻地碎土用尖直四齿铁镢,中耕除草用锄头,开沟掘土用铧铲,稻田除草用耢,罱河泥用罱泥笏头,挑粪用粪桶、粪勺、扁担,收割用镰刀(又称草镢),脱粒用稻床,簸谷扬屑用手摇扇谷风车、竹汰、竹筛,盛谷用笆斗、栲栳,囤谷用栈条。灌溉、排涝用人力水车(又称踏水车)、牛盘水车、风力水车(又称水风车)。涝水草、罱河泥、载物、运输等广泛使用的是农船。

70年代起,随着农业机械化的逐步深入,绝大多数传统农具被现代农机具淘汰。

#### 二、现代农机具

##### (一) 耕田机具

70年代开始,使用手扶拖拉机,并配套使用双轮双铧犁。80年代,手扶拖拉机在农村广泛使用。1986年,全镇有手扶拖拉机379台。1987年,引进6台中型拖拉机。1999年,全镇大中型拖拉机有81台。由于农村广泛使用中耕田,农用手扶拖拉机逐渐被淘汰。2008年,全镇有大中型拖拉机102台,手扶拖拉机剩8台。

##### (二) 插秧机具

70年代,使用过水稻插秧机,但由于土质及习惯等因素,没有被农民接受。1989年,镇农机站为推广机动插秧机,购进2台机动插秧机,但未能在全镇推广。进入21世纪,插秧机逐渐在全镇推广使用,2004年,全镇有普通插秧机16台、步插机4台、高速插秧机1台、直播机1台、抛秧机2台,但利用率较低,绝大多数农民插秧仍沿用传统的人工栽插方式。2008年,全镇有机动插秧机26台。

##### (三) 收割机具

收割机的使用始于80年代中期。1987年,引进1台稻麦两用联合收割机,但未能推广。1990年,收割机才被逐渐推广使用。1998年,平望镇总投资2500万元,建成拥有中型拖拉机76台,联合收割机68台,旋耕机76套,久保田、洋马进口收割机9台及相应设施配套的全市最大型农机服务中心,实现农机具由小型向大中型的升级换代,农业机械化作业率90%。2008年,全镇有联合收割

机 38 台。大部分地区的农民结束世代沿袭的人工割稻、麦历史。

#### (四) 脱粒机具

60 年代,农村开始使用铁木结构的脚踏脱粒机。70 年代,柴油机拖动及电动的脱粒机广泛使用。1986 年,全镇有机动脱粒机 2842 台。1987 年,稻麦两用联合收割机的出现,减轻脱粒的用工和劳动强度。1990 年后,联合收割机逐年增加,1998 年增至 87 台。机动脱粒机的利用率下降,在分散农户中使用。2008 年,全镇有联合收割机 38 台,机动脱粒机剩 420 台。

#### (五) 植保机具

50 年代,开始使用人力喷雾器于水稻、三麦、油菜等作物喷药防治病虫害。70 年代起,出现机动喷雾器,喷雾速度快,效果好。1983 年,实行家庭联产承包责任制后,农业管理由农户分散进行,机动喷雾器需求量下降,而手动喷雾器却逐年增多。1986 年,全镇机动喷雾器 66 部,手动喷雾器 5482 架。90 年代初期开始,机动喷雾器在种粮大户中广泛使用,需求量有所增加。2008 年,全镇有机动喷雾器 630 部,人力喷雾器 8850 架。

表 5-16 1986 ~ 2008 年平望镇现代农机具统计表

年份	大中型拖拉机(台)	小型拖拉机(台)	机动插秧机(台)	机动喷雾器(部)	手动喷雾器(架)	联合收割机(台)	机动脱粒机(台)	农用水泵(台)
1986	—	379	—	66	5482	—	2842	246
1987	6	366	—	136	5482	1	2842	246
1988	3	408	—	138	5482	1	3020	375
1989	5	401	2	267	5482	2	2336	359
1990	8	399	2	366	5482	5	2336	359
1991	11	388	2	372	5482	7	2102	367
1992	21	377	2	403	5482	7	2102	367
1993	33	368	2	404	5482	12	2102	367
1994	37	363	2	403	5482	13	2120	367
1995	44	223	2	403	5482	19	2120	367
1996	44	345	2	403	5482	28	2120	367
1997	79	230	2	403	5482	85	2120	367
1998	81	230	2	403	5482	87	2120	369
1999	81	234	2	403	5482	87	2120	369
2000	79	104	2	403	5482	87	2120	350
2001	63	104	1	403	5482	62	2316	350
2002	60	40	3	403	5482	53	2202	350
2003	114	30	28	657	9835	66	2960	480
2004	98	18	21	657	9800	44	980	514
2005	99	20	17	657	8900	44	545	574
2006	106	12	10	657	8900	44	420	510
2007	102	8	11	673	8850	44	420	510
2008	102	8	26	630	8850	38	420	654

### 三、农机管理

1979年,平望公社农机管理站成立,属乡镇级事业单位。设站长1人,管理人员2人。1990年11月,根据吴编〔1990〕85号文件精神,农机站转为全民事业单位,核定编制4人,设站长1人。镇农机站负责对全镇村经济合作社社长、农机操作人员进行农机管理、农机维护、保养等内容的培训,并承担维修及安全监理、机械化示范、推广等工作。90年代后期,随着现代农机具的不断增长,各村亦相应成立村级农机管理服务站,负责该本村农机具的调度、维护保养及人员培训工作。1998年,平望镇成立全市最大的农机综合服务中心,总投资2500万元,拥有中拖76台,联合收割机68台,旋耕机76套,久保田、洋马进口收割机9台,农业机械化率90%。

2008年,全镇新增高速插秧机10台,步行式插秧机5台,植保机9台,旋耕机1台,微耕机2台;全镇共有大中型拖拉机102台,联合收割机38台,机动脱粒机420台,农用水泵654台,机动喷雾器630部,农用电风扇326台。

# 第六卷

# 工业



中华人民共和国成立后,随着国家对私营工业、手工业的社会主义改造逐步深入,工业得到发展。1958年,平望镇大办工业,为大集体工厂的崛起、乡镇工业的发展奠定基础。

70年代,社队办工业悄然兴起。1978年,中共十一届三中全会召开后,平望的工业进入新的发展时期。1986年,全镇有国营企业9家,县属集体企业14家,镇办企业31家,村办企业216家,形成机械、建材、日化、纺织、塑料、食品等产业。

80年代中期至90年代初,平望镇借助与上海相邻的地理优势,走与上海等城市的大中企业横向联合之路,使乡镇工业在发展中得到巩固和壮大。

1997年,中共十五大召开,党中央、国务院一系列政策出台,激发广大群众的投资创业热情。1998年起,平望镇先后在318国道两侧、太浦河畔建立镇民营开发区、外商投资工业区。2003年末,梅堰、平望合并后,平望镇的工业队伍得以壮大。

2008年,全镇有工业企业852家,其中外商和港台商投资企业36家,工业总产值171.2亿元,职工总数20405人。形成纺织、服装、印染、建材、化工、机械、电子、金属制品、包装、印刷、食品等具有一定地方特色的产业结构体系。

## 第一章 工业体制

### 第一节 县(市)属工业

#### 一、县(市)属国营工业

1952年10月,地方国营吴江县农具厂成立,是平望最早的国营工厂,主要生产铁木农具。1956年,对工业进行社会主义改造,公私合营平望米厂成立。1958年,建立国营吴江饲料厂。1959年10月,两厂合并成立国营第五米厂。

1966年,筹建吴江化肥厂,1969年9月投产。

1970年10月,原国营糖烟酒商店的糕点工场迁移扩建,建成吴江县食品厂。

1985年底,吴江县筹建吴江发电厂于平望镇西南部,占地130亩。计划设备有1.2万千瓦汽轮发电机组2组和65吨工业锅炉2台。全年计划上网电量为13亿千瓦时。

1986年,全镇国营工业企业有上海缝纫机三厂吴江分厂、上海大隆机器厂吴江分厂、吴江县农机修造厂、吴江化肥厂、吴江电力器材厂、吴江县食品厂、吴江县建筑构件厂、国营平望米厂、国营平望面粉厂等9家。1995年,全镇国营工业企业有吴江电力器材厂、吴江县建筑构件厂、吴江日用电器厂、吴江食品厂、吴江化肥厂、吴江发电厂、上海缝纫机厂吴江分厂、上海大隆机器厂吴江分厂、吴江平望米厂、吴江平望面粉厂等10家。

1998年起,吴江市全面推行国有企业体制改革,上海江湾机械厂吴江分厂、上缝厂吴江电脑缝制设备厂、吴江日用电器厂、吴江平望米厂、吴江平望面粉厂、吴江食品厂等6家企业先后转制。年底,全镇国营工业企业有金角集团公司、上海缝纫机厂吴江分厂、上海大隆机器厂吴江分厂、吴江化



肥厂、吴江发电厂等5家。至2003年,全镇国有企业按照企业整体改制到位、国有资本退出到位、职工身份置换到位、债权债务处理到位,基本建立现代企业制度“四到位一基本”的要求,全镇的大部分中小企业全面实行改制。2005年4月,吴江中良热电有限公司国有股份一次性转让给吴江丝绸股份有限公司,至此,全镇的国有工业企业改制工作全面完成。

**表 6-1 1986 年平望镇国营工业经济情况统计表**

企业名称	总产值 (万元)	利润 (万元)	税金 (万元)	固定资产 原值(万元)	工资总额 (万元)	职工数 (人)
上海缝纫机厂吴江分厂	1950.44	388.08	76.63	998.97	101.72	818
上海大隆机器厂吴江分厂	300.15	65.10	15.20	445.10	17.07	204
吴江县农机修造厂	15.03	1.02	0.08	13.50	—	—
吴江化肥厂	1002.90	22.02	—	1741.32	113.67	961
吴江电力器材厂	415.80	104.09	17.52	207.66	17.11	265
吴江县食品厂	156.63	2.77	5.00	45.37	7.92	99
吴江县建筑构件厂	48.47	1.02	1.11	46.35	7.86	80
吴江平望米厂	477.28	24.90	0.30	34.54	13.38	124
平望面粉厂	409.04	44.06	4.73	54.17	15.76	133

**表 6-2 1995 年平望镇国营工业经济情况统计表**

企业名称	总产值 (万元)	利润 (万元)	税金 (万元)	固定资产 原值(万元)	工资总额 (万元)	职工数 (人)
上海缝纫机厂吴江分厂	4155	-30.7	54	1544.9	192	378
上海大隆机器厂吴江分厂	511	-6.8	0.4	172	122	193
吴江电力器材总厂	794.7	12	2.6	734.5	108.1	171
吴江化肥厂	3800	41.8	212.1	5731	735.9	1100
吴江发电厂	2237.1	40.7	270.7	16382.6	594.9	805
吴江平望米厂	150.7	-35.9	-1.7	117.2	30.1	51
吴江平望面粉厂	153	-29.4	-0.6	444.9	36.9	74
吴江食品厂	116.1	-24.6	5.9	287	29	59
吴江建筑构件厂	254.2	13.5	8.7	490.5	28.9	45
吴江日用电器厂	8	-219.8	37.5	261.7	13	49

## 二、县(市)属集体工业

县属集体企业均由部分手工业社、镇办厂体制升格而成。1969年后,原8个手工业生产合作社逐步转产、扩大、改组为8个县属大集体所有制工厂,即纽扣生产合作社1970年转产为吴江合成化工厂,鞋业制革生产合作社1970年转产为吴江县皮革二厂,竹柳伞五金生产合作社1971年转产为吴江灯头厂,木业生产合作社1973年扩建为吴江县先锋农具厂,铁业生产合作社1974年改组为铁制农具厂,棉棕生产合作社1974年转产为吴江玻璃钢厂,白铁生产合作社1975年转产为吴江汽车配件厂,缝纫生产合作社改组为吴江平望服装厂(1985年转为旅社)。1980年后,平望镇的集体工业和上海的工厂商店以联营生产配件和产品包销、经销等方式加强相互联系。如皮革二厂与上

海第四皮件厂横向联合,生产的高档羊皮服装由上海皮毛服装商店包销;上海化工设计院为吴江玻璃钢厂设计产品并提供图纸;吴江玻璃纤维厂为上海一些工厂生产配套产品;吴江合成化工厂生产的有机玻璃纽扣由上海大兴纽扣商店经销等。集体工业有了较大发展。1984年,建立吴江食品冷冻厂。1985年,玻璃钢厂和玻璃纤维厂合并成立吴江玻璃钢总厂,同年成立平望印刷厂。是年,集体所有制工厂共9家,产值2387.12万元。

1986年,全镇县属集体企业有吴江汽车配件厂、上海电子管四厂一分厂、吴江合成化工厂、吴江平望印刷厂、吴江灯头灯具厂、吴江食品冷冻厂、吴江皮革二厂、吴江木器厂、吴江铁制农具厂、平望煤球厂、平望乐嘉福食品厂、平望调料酱品厂、水泥制品厂、汽车修配厂等14家。

1995年,全镇市属集体企业有上缝厂吴江电脑缝制设备厂、上海江湾机械厂吴江分厂、吴江汽车配件厂等18家。

1998年7月,根据吴江市吴政发〔1998〕107号《转发市经委〈关于市属工业企业内部管理的意见〉》,全面推进企业改制,先后对吴江平望印刷厂、吴江化纤织造二厂、吴江健民医疗器材厂等企业进行改制,企业更名为有限责任公司;其股本由原厂长等自然人出资认购。

2004年,上海缝纫机厂吴江电脑缝制设备厂、上海江湾机械厂吴江分厂、吴江金角机电集团公司本部等企业因联营双方的种种矛盾关闭歇业。平望调料酱品厂、吴江合成化工厂等企业改制工作全面完成。

**表 6-3 1986 年平望镇县属集体工业经济情况统计表**

厂名	总产值 (万元)	利润 (万元)	税金 (万元)	固定资产 原值(万元)	工资总额 (万元)	职工数 (人)
吴江汽车配件厂	143.46	1.64	5.70	85.08	18.92	165
上海电子管四厂一分厂	92.86	0.05	—	279	8.57	50
吴江合成化工厂	414.83	-39.45	—	260.07	32.70	340
吴江平望印刷厂	17.89	0.94	1.31	15.84	4.73	53
吴江灯头灯具厂	170.02	9.01	8.46	61.36	29.57	263
吴江食品冷冻厂	80.11	2.85	2.74	72.16	7.80	81
吴江皮革二厂	555.47	52.02	64.54	125.76	37.04	454
吴江木器厂	355.64	4.13	4.89	49.42	16.74	236
吴江铁制农具厂	25.09	1.27	0.99	19.38	6.16	58
平望煤球厂	14.20	1.16	0.27	8.50	2.79	34
平望乐嘉福食品厂	78.46	1.48	4.13	3.22	5.56	55
平望调料酱品厂	185.20	19.00	10.55	57.31	11.26	107
水泥制品厂	102.88	3.86	3.26	36.04	9.02	71
汽车修配厂	11.33	0.33	0.45	7.13	1.40	7

**表 6-4 1995 年平望镇市属集体工业经济情况统计表**

厂名	总产值 (万元)	利润 (万元)	税金 (万元)	固定资产 原值(万元)	工资总额 (万元)	职工数 (人)
上缝厂吴江电脑缝制设备厂	929	9	46.7	1364.8	209.9	399

(续表)

厂 名	总产值 (万元)	利润 (万元)	税金 (万元)	固定资产 原值(万元)	工资总额 (万元)	职工数 (人)
上海江湾机械厂吴江分厂	1517	-50	61.3	1583.7	84.5	135
吴江汽车配件厂	127	-33.4	3.2	133.5	10.5	103
吴江平望印刷厂	42.6	-10.5	2.7	75.1	17.7	42
吴江灯头灯具厂	581	0.9	44.8	180.6	106.3	209
吴江化纤织造二厂	76.8	-31.7	0.7	168.6	24.2	75
吴江健民医疗器材厂	79.4	-6	8.9	36.7	19.1	38
吴江皮革二厂	442.2	-275.9	202	982.3	233.2	410
吴江合成化工厂	1100	1	11.7	239.2	90.5	183
吴江玻璃钢总厂	1740.4	-77.3	35.8	603.7	145.3	341
吴江维益佳食品厂	458.9	7.5	65.8	148.4	56.4	80
平望调料酱品厂	454.1	16.2	26.3	310.1	48	74
平望自来水厂	53.2	-0.1	7.1	373.1	17.7	43
吴江塑料纤维厂	89.7	1.1	0.7	34	15.7	40
吴江水产冷库	203.7	-34.7	6.3	465.6	27.7	63
水产养殖场丝织厂	151.7	0.1	1.9	157.9	23.5	47
吴江市颗粒饲料厂	607.2	25.8	14.8	229	29.6	35
吴江市工艺塑料制品厂	131.6	13.2	0.3	60.2	32	50

## 第二节 镇(社)办工业

### 一、镇办工业

1958年底,全镇办起3家福利工厂(平望针织厂、平望眼镜厂和平望草织品厂)。同年全镇大炼钢铁,建起5座高炉,有398人参与。1959年,化工酿造厂成立,职工37人,主要生产农用药物(1960年停办)。1960年,街道办起刺绣厂、五金厂、玻璃厂,主要生产戏衣、绣料、自行车钢链、玻璃瓶等。1961年,镇办眼镜厂。60年代初,根据中央《关于人民公社若干问题的决定》和“调整、巩固、充实、提高”调整方针,全镇工业企业进行调整,1962年起,上述镇办工业先后停办。

1962年,原公私合营平望印刷工场撤并,镇另建幸福纸品社(1963年改为平望印刷社),并成立草织社(1965年停办)和缝纫组。1963年创办草纸厂(约半年即告停业)。1966年办草席厂,主要生产草席(1972年停办),砂粉眼镜厂转产改为日用制品厂。1967年,平望印刷社改名为平望印刷厂,上升为县属大集体。

70年代中期起,平望镇办工业开始恢复发展。1976年,金属利用厂成立,主要生产铁粉和废钢铁加工(1984年8月下放给北万村)。1977年,水泥制品厂、第二米厂、新雅服装厂和丝织一厂成立。1978年,兔毛厂、染料化工厂成立。1980年,新跃玻璃钢厂和丝织二厂成立。1981年5月,工艺

美术厂成立。1982年1月,新联化工厂建立。1983年,丝织二厂并入丝织一厂,同年3月,平望呢绒厂建立。1984年8月,日用制品厂转产改为日用卷闸厂,11月,平望呢绒厂与上海自行车鞍座厂联合投资成立申江化纤无纺材料厂,同年蔬菜大队办起橡胶厂、南斯玻璃钢配件厂、南斯编织厂、文体玩具厂,统称综合厂。1985年11月,丝织一厂与金山石化开发公司联营成立联营丝织厂。

1985年底,乡镇合并后,平望镇成立工业公司统一领导。1986年,镇办工厂共有31家,按工业类型如下:化学工业有新联化工厂、平望染料化工厂、平望印花厂;机修工业有平望修配厂、平望铸件厂;建材工业有平望砖瓦厂、平望水泥制品厂、平望钢窗厂、平望建筑社、平望冷作厂;毛纺工业有福利纬编厂、联营丝厂、申江化纤无纺材料厂、平望丝织二厂、平望加捻厂、平望兔毛厂;工艺服装工业有工艺美术厂、新雅服装厂;玻璃钢工业有新跃玻璃钢厂、南斯玻璃钢配件厂、南斯编织厂;塑料工业:南斯塑料厂、平望塑料厂、平望汽塑厂;食品工业有平望酒厂;日用制品工业有日用卷闸厂、平望木制家具厂;医药工业有平望中药加工厂;文体工业有南斯文体玩具厂。

1988年9月12日,“平望镇非织造实业公司”在苏州召开成立大会。非织造实业公司在集约化生产体系中,包括镇合成纤维厂、福利针织厂、天平工业用呢厂、申江无纺材料厂、纺织机械厂、吴江地毯厂等。1988年,生产的全化纤针刺造纸毛毯全部纳入轻工部物资部直属的华伦联合公司计划,产品畅销全国各省、市、自治区;生产的全羊毛平针地毯全部销往欧美、加拿大。

1990年1月13日,平望镇委、镇政府、镇经联会批转镇工业公司《关于完善1990年承包经营责任制的实施意见》,调整企业结构与产品结构,调整效益分配,完善积累机制,增加有效投入,转换激励机制,是年,全镇镇办工业产值12211万元,实现利润515万元。

1997年10月,吴江市委、市政府印发《关于深化乡镇企业产权制度改革的意见》《关于深化乡镇企业产权制度改革的若干配套意见》。要求全面推行乡镇企业产权制度改革,明晰产权关系,实现资产重组,优化经济结构,增强企业活力,提高企业承担风险的能力和参与市场竞争的能力,促进乡镇企业再创辉煌。1998年,全镇18家镇办企业,主营业务收入22457万元,税金286万元,利润-3万元。从这时开始,平望镇党委、政府组织逐步开展乡镇企业产权制度改革的工作,至2000年,全镇镇级产权制度改革的第一阶段工作基本结束。

## 二、社(乡)办工业

70年代初,社办工业开始发展。1970年,平望公社办起第一米厂。1972年,中药加工厂和建筑站成立。1974年1月,修配厂成立。1975年,塑料厂和砖瓦厂建成,同年12月,化工厂成立。

至1985年,乡办工业有平望中药加工厂、平望建筑站、平望修配厂、平望塑料厂、平望砖瓦厂、平望染料化工厂、平望水泥制品厂、平望冷作厂、平望兔毛厂、平望木制家具厂、平望第二丝织厂、平望酒厂、平望加捻厂、平望钢窗厂、平望铸件厂、平望汽塑厂、平望印花厂等17家,全年工业总产值为2082.93万元,年利润总额为168.75万元。

表 6-5 1984~1996年部分年份平望镇镇办企业经济情况统计表

年份	工厂数 (家)	年末人数 (人)	总产值 (万元)	利润和税金 (万元)	工资总额 (万元)	福利基金 (万元)
1984	26	1862	1775.05	319.5	119.57	20.61
1985	27	3609	2603.19	332.98	145.54	18.12
1989	28	3310	8877	556	367	37
1990	25	3272	12214.36	747	443	43

(续表)

年份	工厂数 (家)	年末人数 (人)	总产值 (万元)	利润和税金 (万元)	工资总额 (万元)	福利基金 (万元)
1991	24	3730	11501	1964	575	58
1992	23	4137	39801	4214	722	67
1993	24	4337	60034	6370	877	88
1994	22	4333	93360	1810	1583	162
1995	10	4090	61798	1412	2568	79
1996	21	3300	35331	1496	2167	236

### 第三节 村(队)办工业

1969年,渔业大队办起纽扣厂。70年代初,大队办工业开始兴起,顾扇和增库两大队先后办起粮饲加工厂、砖瓦厂和丝织厂,从此各大队纷纷办工厂。1975年,全公社27个大队办工厂63家,职工884人。年工业总产值100.86万元,年利润14.32万元。1979年,平望公社成立队办工业办公室。1980年增至73家,1984年,全乡发展为119家,人员4233人,年产值1711.89万元,但利润普遍下降,全乡村办工业利润1.09万元。1985年,实行承包合同制后,调动干部群众积极性,村办工厂发展到178家,人员6278人,完成总产值3849.09万元,比计划增加793.93万元,年利润为66.18万元。其中完成产值指标有143家,占80.33%,完成利润指标138家,占77.53%。

1985年,乡镇合并,平望乡村办工业办公室改为平望镇村办工业办公室。1987年,更名平望镇村办工业公司,再更名为平望镇第二工业公司,具体负责村办工业的指导、服务和管理工作。

1991年,南杨村、端市村、复兴村的村办工业总产值在全镇居领先地位,雪湖村玩具厂、新丰村肠衣厂、同心村染料厂生产的产品出口国外。1995年,村办工业企业142家,年末职工2964人,工业总产值26533万元。其中藏龙、金联、新丰、柳湾、渔业、公联、莺湖、复兴、北万、同心、小圩等村的完成工业总产值1000万元以上。

1997年底开始,全镇村办工业产权制度改革工作全面推开。1998年,村办工业企业78家,主营业务收入18631万元,税金399万元,利润1973万元。至2000年,村办企业通过“先到位(即个人先出资)后改制、(个人)先还资(集体)后退资、(个人)先出资后增资”的方式先后转为民营企业。

表 6-6 1987~1996年平望镇部分年份各村村办企业情况统计表

村名	1987年		1994年		1995年		1996年	
	工厂数 (家)	产值 (万元)	工厂数 (家)	产值 (万元)	工厂数 (家)	产值 (万元)	工厂数 (家)	产值 (万元)
长浜	3	6.24	1	158	1	568	1	360
平东	1	33.25	3	551	4	370	5	280
藏龙	3	71.13	6	617	5	1823	3	665

(续表)

村名	1987年		1994年		1995年		1996年	
	工厂数 (家)	产值 (万元)	工厂数 (家)	产值 (万元)	工厂数 (家)	产值 (万元)	工厂数 (家)	产值 (万元)
雪湖	5	85.59	5	274	4	315	4	283
小西	7	133.33	9	649	9	515	7	1508
金联	4	551.61	3	2166	3	1298	3	2645
新丰	3	83.85	8	942	8	1778	7	1160
前村	8	120.68	6	552	5	625	6	2308
联南	8	84.99	6	463	3	480	3	464
联东	3	66.89	2	205	2	342	3	271
联北	6	28.74	3	196	2	210	2	73
胜墩	2	47.30	5	594	7	394	5	259
联农	4	63.46	5	595	3	607	3	1119
上横	3	171.17	3	535	3	336	3	377
庄田	10	243.22	5	686	5	804	6	620
柳湾	3	165.48	6	656	6	1156	4	951
平西	9	281.27	6	641	5	635	5	5014
渔业	—	—	5	1936	5	2383	3	1629
溪港	1	16.86	3	350	4	305	4	273
公联	3	54.74	3	835	5	1058	4	816
双庙头	4	28.62	10	870	8	588	6	313
库湾	1	13.82	5	139	4	332	6	254
南杨	7	1009.06	3	343	2	424	2	513
顾扇	1	51.59	4	650	4	730	4	1106
庙扇	3	48.59	3	106	3	160	3	354
增库	4	25.63	5	625	5	725	4	566
莺湖	5	88.67	9	482	4	1435	7	538
复兴	6	355.69	6	1647	3	1400	3	1967
北万	6	252.99	8	749	5	1174	5	4248
同心	4	120.32	1	469	3	1147	2	282
端市	6	306.58	4	778	2	737	4	2665
小圩	7	222.42	5	716	4	1678	3	1500

#### 第四节 私(民)营工业

1955年,平望工业和手工业有碾米、酱园、印刷、纺织、糖坊、打铁、船厂、椿作、寿器、牵篦、犁盘、制橹、圆作、棕绷、漆作、雕花、白铁、铜锡、鱼钩、竹器、雨伞、弹花、制绳、成衣、制鞋、纽扣、硝皮、栲栳、染坊、衡器、糊精、补锅、钟表、充电等34个行业,137户,471人。除米厂使用电动机柴油机外,其他各业都是手工操作或简单机械操作。

1956年,全镇工业、手工业进行社会主义改造。工业实行全行业公私合营。勤昌、协和、徐生、新昌、立兴5家碾米厂全部改造合并成立公私合营平望米厂。达顺、德兴、聚顺、高复兴、大顺、同成兴等6家酒坊,由于与酱园在经营和资金上的联结,全部改造纳入公私合营平望酒酱商店。德丰印刷所1家,并入地方国营吴江印刷厂,改名为公私合营吴江印刷厂平望工场。手工业全面按业别合并成立生产合作社。自6月14日至7月13日,先后批准成立缝纫生产合作社,棉花棕绳生产合作社,竹器雨伞生产合作社,栲栳生产合作社,铁业生产合作社,白、铜、衡生产合作社,鞋业制革生产合作社,纽扣生产合作社和手工业修理小组。全镇手工业走上合作化道路,在经济政策处理上,按照自愿互利的原则,生产资料折价入股,股金分期陆续归还。手工业生产合作社、组,采用集体经营、分散经营、互负盈亏等形式。在以后的40多年时间里,私营企业在平望基本消失。

1997年10月起,镇村企业的产权制度改革逐步展开,使昔日的集体企业几乎全部改制,成为私(民)营企业,平望镇工业经济从此翻开新的一页。

1999年12月,镇委、镇政府、镇农工商总公司分别印发《关于成立平望镇民营经济开发区管理委员会的通知》和《关于进一步加快发展个体私营经济的意见》。2000年初,在227省道平望至盛泽段公路两侧规划建立平望镇民营经济开发区。在引资上按照“低门槛引进,低成本扩张,高质量服务,高水平运作”的方针,在运作中,注重载体建设,实现筑巢引凤。2001年,吸引38家企业落户其中,共批租土地681亩,开发区内企业总投资4.2亿元。镇委、镇政府、镇农工商总公司还在苏嘉杭高速公路黎里互通道口,318国道两侧规划成立吴江经济开发区平望纺织服装工业园,规划面积1200亩,苏州美山子制衣有限公司在园区签约落户,批租土地80亩,投资3000万元。另有3家服装企业落户其中。2002年,全镇新增民营企业159家,新增技改投入8.6725亿元,同比增长174%;完成工作量6.164亿元,同比增长114%。2003年,镇党委、政府不断加强载体建设力度,坚持招商与建设齐头并进,在227省道唐家湖地段建立“吴江中鲈生态科技工业园”,规划面积8平方千米,在做好规划设计工作后,加快基础设施建设,使招商环境不断改善。2004年,平望镇新批准外商投资项目7个。同时,积极引导纺织产业向高技术、高集聚和规模型方向发展,全镇基本形成从纺丝、织造、印染、后整理到服装的完整丝绸工业产业链。同时以体育用品、新型建材、压力容器、食品加工为主的新企业不断为平望经济增加新的增长点。是年,全镇规模型企业不断增加,全年投资超千万元的项目51个,其中超5000万元项目5个,超亿元项目2个。2005年2月,吴江市差别化涤纶厂被中共吴江市委、市政府评为“2004年度吴江市纳税大户”和“2004年度吴江市百强企业”;吴江市先锋针织有限公司、苏州市佳禾食品工业有限公司同时被评为“2004年度吴江市百强企业”。2005年,全镇新批准外商投资项目12个,全年完成注册外资2499.55万美元,完成到账外资923.41万美元。全镇工业企业加快结构调整,拓宽发展思路,努力转变经济增长方式,实现产值、销售、效益同步增长的喜人局面。全年完成工业开票销售68.74亿元,增长9.45%;完成工业增加值22亿元,增长27%;实现利润3.28亿元,增长53%。

2006年1月25日,平望镇政府在中鲈生态科技工业园会议室召开招商引资工作会,实施“产

业带镇、招商兴镇、环境建镇”战略,致力于夯实发展平台,营造发展特色,优化发展环境,完成和超额完成各项目标任务。全年完成工业产值 133.7 亿元,同比增长 20.19%;完成工业开票销售 80.60 亿元,同比增长 23.20%;是年,新登记注册民营企业 140 家,新增注册资金 2.2 亿元;全年共新批外商投资项目 14 家,增资项目 6 家。注册外资数及增幅均列全市第二位。

2008 年,平望镇党委、政府在工业发展上做到招商引资量质并举,落实党政领导与重点企业、重点项目的联系挂钩制度,为企业发展创造良好的政策环境。梅堰经济开发区、民营经济开发区、中鲈生态科技工业园不断发展壮大。是年,全镇完成工业产值 171.2 亿元,完成工业开票收入 105 亿元。

## 第五节 镇村企业产权制度改革

90 年代初,乡镇工业探索产权制度改革,经营机制转换,而真正具有实质性的乡镇企业产权制度改革,是从 1997 年下半年开始。

1997 年 9 月,根据中共十五大会议精神和吴江市总体部署,平望镇村企业产权制度改革工作正式启动。镇党委、政府、农工商总公司联合下发《关于深化镇村企业产权制度改革的实施意见》和《关于深化镇村产权制度改革的实施细则》两个文件,对企业的转制工作提出具体方法、步骤。同时成立由党委书记任组长,镇长、总经理、党委副书记任副组长,经管办、工业公司、财政所、土管所、工商所、房管所、农行、信用社等部门、单位作为成员参加的领导小组,下设办公室,由经管办扎口管理。并抽调有关职能部门业务骨干成立专门工作班子开展工作,各村、企业亦建立相应的组织机构,配合工作。10 月下旬,平望镇在试点企业选择转制模式,提出转制申请。转制模式包括全资产拍卖、动产拍卖、不动产租赁、集体参股等多种形式;镇职能部门组织力量对各试点企业认真清产核算,按类别搞好财务登记,对债权债务进行清理,提出资产划分和产权归属的初步意见,然后由吴江市农村集体资产评估事务所核实鉴定,并出具资产评估结果报告书,经主管部门审查同意后,报集体资产管理部门验收确认;最后,由镇资产管理部门下达企业转制申请的批复和实施方案,各试点企业认真签订租赁协议书,办理风险抵押手续,按时支付拍卖金、租金等上缴款。11 月下旬,试点工作结束,平望联东铸件厂、平望增库农机厂、平望联南金属铸造厂、平望新联丝织厂、平望金联染料厂、平望三龙铸件厂、平望北万纺织助剂厂等 7 家镇村试点企业分别以动产拍卖、不动产租赁和全资产拍卖方式转为民营企业。12 月初,全镇镇村企业转制工作全面铺开。

至 1998 年 4 月,镇村企业分别以全资产拍卖、动产拍卖、不动产租赁、集体参股等方式转换经营机制。吴江市平望新民羊毛脂厂、吴江市平望印花厂、平望镇玩具厂、平望镇南斯玻钢配件厂、平望漂染一厂等 28 家镇村企业转为民营企业。全镇镇村产权制度改革的第一阶段工作顺利结束。

1999 年,平望镇先后有 50 多家企业进行改制。2000 年,平望轻纺工业公司、平望肠衣厂、吴江北宇玻璃钢空调设备厂、端市实验化工厂、端市农机配件厂、复兴通用设备厂、上横塑料厂、平望羊毛衫成衣厂、复兴丝织二厂、平望染化实业公司、同心合成化工厂、增库醋酸钠厂、平望新联化工厂、小圩丝织厂、吴江莺湖热电厂、平望南斯玻钢配件厂、平望童装厂等镇村企业完成转制。

2001 年,平望镇先后有 60 多家企业进行改制,原来一些老大难企业经改制后注入新的股金,扩大再生产,通过技术改造引进先进设备,企业出现良好的发展势头。至 2002 年,全镇 90% 以上的镇村企业已完成转制。

2004 年初,根据吴江市委、市政府强化改制的精神,结合平望镇实际,遵循因厂制宜、双方自



愿、形式多样的原则,重点开展对原集体企业的转制扫尾工作。平望新民化工厂、平望镇北万并铁厂、上海电机厂铸造二分厂、庙扇铸铁厂、平望镇福利漂染厂、吴江电器厂、梅新铸件厂等 25 家企业经吴江市集体资产评估事务所核实鉴定,以净资产拍卖方式实施产权制度改革,转为民营企业。至此,平望镇企业产权制度改革工作基本结束。

至 2004 年底,全镇的集体企业分别以全资产拍卖、动产拍卖、不动产租赁、集体参股方式完成改制工作,转为民营企业,部分企业则以集体执照、个人承包的方式完成经营机制的转换工作。

## 第二章 纺织业 印染业 服饰业

### 第一节 纺织业

纺织业是平望起步较早的行业之一,1976 年,端市大队丝织厂创办。1978 年吴江县平望镇针织厂成立。1980 年,平望镇、公社丝织厂创办。1984 年,上海石化平望丝绸联营厂、申江化纤无纺布材料厂和吴江平望镇二丝厂等镇办企业又先后成立。

1985 年,平望镇上横、平西、联农、小圩、复兴、莺湖、端市、顾扇、庙扇、增厍、同心、平东、联东、公联、北万等 15 个村办丝织厂,共有织机 256 台,职工 1179 人,年产化纤织物 425.68 万米,年产值 1062.77 万元。

至 1990 年,全镇共有纺织企业 17 家:平望育才锦纶厂、平望丝绸织造厂、吴江地毯厂、吴江新华丝织厂平望分厂、平望羊毛衫厂、平望第二羊毛衫厂、平望福利针织厂、吴江天平工业用呢厂、莺湖丝织厂等镇办企业,长浜、平东、联北、胜墩、庙扇、双庙、厍湾等村办丝织厂。

1991 年起,纺织行业在市场竞争中经受考验,一些规模小、设备陈旧、市场销路差的企业开始萎缩,并逐渐被淘汰。1995~1997 年,平望育才锦纶厂、平望丝绸织造厂、第一羊毛衫厂、第二羊毛衫厂、吴江天平工业用呢厂、莺湖丝织厂等镇办企业先后停产关闭。

1997 年 10 月,中共十五大召开后,民营经济的崛起给纺织业的发展带来生机,并迅速成为平望镇的主体产业。2000 年初,在 227 省道平望至盛泽段公路两侧规划建设平望镇民营经济开发区,给全镇纺织工业的有序发展创造条件。

2003 年,平望、梅堰两镇合并后,地处梅堰的天力纺丝分厂、鑫盛布业有限公司、龙耀丝织有限公司、福鼎纺织有限公司、顺吉纺织有限公司等 30 余家企业亦加入平望镇纺织业行列。

2005 年起,纺织业市场疲软,一些企业主为求生存、求发展,在机型上从喷水织机向龙头机、喷气织机转移;产品从单纯的纺织向棉纱转移,力求走出低谷。是年,全镇共有喷水织机 23831 台,喷气织机 1762 台,前道 114 套。资产在 5000 万元以上的企业(内资)9 家,其中吴江市差别化涤纶厂、吴江市新江和服绸织造有限公司、吴江市新春纺织有限公司被评为“2005 年度吴江市百强企业”。

2006 年,平望镇招商中心的 40 家内资企业主要产品化纤布,工业总产值 91418.07 万元,销售收入 90961.72 万元,上缴各项税金 2862.81 万元,工业投入 40584.63 万元。

至 2008 年 9 月,落户平望的中外合资、港资、内资企业有吴江丽森喷织有限公司、东绮(苏州)纺织有限公司、苏州威纶纺织有限公司、吴江格瑞斯纺织有限公司、江苏国望高科纤维有限公司等 5 家。

表 6-7 2008 年平望镇纺织企业(内资)统计表

企业名称	产值 (万元)	销售 (万元)	各项税收 (万元)	工业投入 (万元)	职工数 (人)	法人代表
吴江市粤华织造有限公司	2147	2436	104	1621	83	庞明华
苏州市中意化纤有限公司	9020	7871	60	6513	50	张玉泉
吴江市超梦织造有限公司	1585	1641	60	1612	25	范春龙
吴江市恒鑫经编织造有限公司	4100	3990	87	1100	90	吴方明
吴江市巨龙纺织品有限公司	4500	4380	150	3400	80	赵菊泉
吴江市南华纺织整理厂	3100	3099	95	3200	75	鲍惠荣
吴江市新春纺织有限公司	6818	6828	240	500	150	吴生根
吴江市星光织造有限责任公司	6271	1307	57	1340	42	凌兴高
吴江市互得利丝绸整理有限公司	1390	1390	73	625	60	平建民
吴江市龙申纺业有限公司	1250	1230	33	1340	40	卜杏荣
吴江市嘉隆纺织有限公司	1739	1723	59	1408	20	周星勇
吴江市易达喷织有限公司	1175	1171	42	850	34	严跃明
吴江市翔丰丝绸整理有限公司	1500	1500	60	300	60	郭良
吴江新腾巨织造有限公司	7000	6900	180	1000	200	倪巧凤
吴江市忠誉织造有限公司	1616	1616	40	310	30	王卫忠
吴江市申卯织造有限公司	1690	1236	37	1670	63	干卫民
吴江明士达纺织有限公司	5200	4800	185	7300	200	何凤英
吴江市恒生利喷织有限公司	2681	2614	180	2500	100	周华芳
吴江市民益纺织有限公司	8731	8731	242	6529	200	朱益民
吴江市兰天织造有限公司	5180	5242	206	3628	120	张慧琴
吴江市中茂织造有限公司	3600	3000	125	2800	110	吴忠
吴江市福达经编织造有限公司	1000	1000	40	600	25	顾巧福
吴江市劲立织造有限公司	514	1780	62	600	53	王明元
吴江市佳华纺织有限公司	850	845	27	500	22	陆志渊
吴江市浩锦纺织有限公司	800	800	17	210	18	冯金荣
吴江市卓赢纺织有限公司	500	450	20	350	10	沈建荣
吴江市荣新棉纺织造有限公司	600	600	23	300	21	姚文初
吴江越洋纺织有限公司	700	800	16	400	30	张小明
吴江鑫如织造有限公司	480	450	12	450	18	仲金虎

## 第二节 印 染 业

印染业始于 80 年代初,全镇有平望漂染厂、平望印花厂等印染企业。企业经营项目均为加工

染色各种化纤布。

1984年,平望漂染厂成立,属乡镇企业。厂址位于镇区。1990年,工业总产值4980万元,在职职工181人,工厂占地面积15264平方米,建筑面积2370平方米,全年印染各类丝绸、毛料、布类1027万米。

1986年,平望金联印染厂成立,属镇办企业,厂址位于镇区。1994年,工业总产值31305万元,在职职工365人,

工厂占地面积17409平方米,建筑面积9100平方米,主要生产设备有变压器1台,500千伏安,锅炉3台,蒸发量12吨,交流电动机341台,1800千瓦,交流发电机2台,495千瓦。染色机33台,整理机5台,脱水机9台,定型机4台等。

1998年起,先后有吴江市劲立印染有限公司、吴江市华联染料有限公司、吴江市平望染料纺织有限公司、吴江三联印染有限公司等企业成立。

2006年,吴江市荣泰染料有限公司完成工业产值2999万元,销售收入2896万元,上缴各项税金73万元,企业占地面积50亩,建筑面积4500平方米,全厂职工95人,主要产品色酚、色基等;吴江市迪宇化纤原料有限公司完成工业产值1500万元,销售收入1750万元,上缴各项税金46万元,企业占地面积7亩,建筑面积2500平方米,全厂职工36人,主要产品三单体等。

2008年,吴江梅堰三友染料有限公司、吴江市天宏印染有限公司成立,全镇印染企业10多家。

### 第三节 服 饰 业

#### 一、针织

1978年,平望镇首家生产羊毛衫的福利针织厂成立。1986~1988年,平望羊毛衫厂、联丰中学、溪港中学创办针织厂先后成立,3家企业共生产羊毛衫27646件(1991年停产)。1989年,吴江地毯厂成立,属县乡镇工业局的大集体企业,是年,生产羊毛平针上胶地毯2960平方米,羊毛小平针上胶地毯44358平方米。进入90年代,因原材料涨价、产品积压等因素造成效益下降,连续数年亏损。1996年开始,部分停产。1999年,吴江地毯厂歇业。

#### 二、服装

1980年,首家生产服装的平望镇新雅服装厂成立,厂址平望镇区,专业生产各式男女上装。1981年,平望童装厂成立,专业生产各种童装,属吴江县乡镇局管辖,厂址平望镇区。1983年11月,吴江县平望服装厂开始投产,厂址平望镇区。90年代初,这些企业均因市场等因素而歇业。1993年,苏州美山子制衣有限公司开始投产。

2000年10月,镇委、镇政府、镇农工商总公司印发《关于成立吴江经济开发区平望外商投资区管委会的通知》,意在加强招商引资、吸引外资工作,并决定在苏嘉杭高速公路黎里互通道口、318国道两侧规划成立外商投资区,规划面积1200亩,苏州美山子制衣有限公司在外商投资区签约落户,批租土地80亩,投资3000万元。

2001年,吴江经济开发区平望外商投资区更名为“吴江经济开发区平望纺织服装工业园”,有3家服装企业落户其中。2005~2008年,先后有吴江洋圣服装有限公司、吴江市平望丝绸服装福利厂、吴江骏汇时装有限公司、吴江渠达服饰有限公司、吴江市金诚服装厂、吴江市聚力普服饰有限公司、苏州市美美服饰有限公司、苏州市恒超服饰进出口有限公司、上海飞翎服饰有限公司平望分公司、吴江市蒙恩服装纺织品有限公司等企业成立。

## 第四节 企业选介

### 一、吴江市差别化涤纶厂

1991年1月,梅堰缫丝厂、电热电器厂、丝织厂、双浜村及北京中国化纤总公司5个单位共同投资5607.52万元,为生产涤纶长丝的自动化生产的工厂——吴江差别化涤纶厂建成。厂址在高新技术开发区——双浜村二组。占地面积3.3万平方米,建筑面积1.1万平方米,厂房218间。初时职工169人,厂级管理人员4人。主要生产设备有12E4高速纺丝生产线1条、日本村田33H加弹机1台、无锡FR6-700加弹机1台、LTG-700m<sup>3</sup>/n德国克朗茨公司空调系统1套、1600千伏安变压器1台、20吨每小时蒸汽锅炉1台、FTZ-40冷水机组4组、2D3520/8空气压缩机4台。固定资产5401.60万元。

1992年,引进科技人员6人。1993年3月12日,后纺工段开车,5月18日前纺工段开车。主要产品有涤纶POY、DTY、NST、DT丝,销往盛泽东方丝绸市场、苏州振亚丝织厂及绍兴、上海等市场。根据市场的需求,开发了75D/100f超细弹POY丝,经苏州纤维检测所检测,各项参数均达进口标准。8月16日形成批量生产,年末就产出1500吨投放市场。是年产值4073万元,利润430.54万元。

1994年8月,企业研制生产1272dtex/100f超细弹POY丝成功。同年10月投资1996.43万元新增年产2500吨POY的高速纺丝生产线1条,还投资61.13万元,扩建仓库1035平方米。1995年6月,企业研制生产阳离子改性POY、DTY丝,此产品可改高温高压染色为常温常压染色,产品色泽鲜艳,面料挺括,透气性强,适用于各种春、秋服装。是年,企业被江苏省乡镇企业局评为“千家最佳效益企业”,农业部“全面质量管理达标企业”,省农行1994—1995年度“AAA级信用企业”。

1996年9月,自筹资金600万元,购置3台CDW136牵伸卷绕机,增加年产牵引丝2000吨,当年12月投入生产。11月企业经省计经委、财政厅、劳动局、统计局审核,被审定为“中型企业”。

1996年底,企业拥有高速纺丝生产线2条,加弹机2台,牵伸机3台,固定资产8137.6万元;员工172人,其中厂级管理人员8人、引进工程技术人员10人(包括高级工程师2人)。年产各类POY丝5000吨,各类异型变形丝1400吨,牵伸丝2000吨。主要品种:涤纶DOY、DTY、NST、DT丝及各类阳离子产品。产值12256.8万元,工税利留1839万元,纯利790.82万元,年人均分配5821元。

1999年,企业完成改制工作,成为民营企业。2001年,吴江市差别化涤纶厂改称为江苏差别化集团公司。2002年,企业完成工业销售收入70484万元,为当年吴江市工业销售收入超5亿元的12家企业之一。2004年,企业被中共吴江市委、市政府评为“2004年度吴江市纳税大户”“2004年度吴江市百强企业”。2006年6月,吴江市差别化涤纶厂因经营不善停止生产。2007年,该厂被盛虹集团拍买。2008年,江苏中鲈科技发展股份有限公司成立。

### 二、申江化纤无纺材料厂

1983年3月,平望天平工业用呢厂建立,厂址平望镇新建街,占地面积600平方米,建筑面积400平方米。备有交流电动机20台,67.62千瓦,主要生产绒线、毛毡、腈纶线,年产值22.82万元,年利润1.65万元。1984年11月,平望天平工业用呢厂与上海自行车鞍座厂联营投资成立申江化纤无纺材料厂,进行扩建,厂址在平望镇北郊,全厂占地面积6573.42平方米,建筑面积2675.84平方米。备有交流电动机49台,215千瓦,工人增至172人,主要生产化纤毛毡和无纺针刺地毯。

1985 年产值 99.18 万元,年利润 15.35 万元。

1990 年,企业占地面积 7736 平方米,建筑面积 3375 平方米,主要生产设备有 160 千伏安变压器 1 台,锅炉 1 台,蒸发量 1 吨,交流电动机 49 台,214 千瓦,金属切削机床 2 台。15 米针刺机 5 台,56 米针刺机 2 台套,切纸机 1 台,六刺辊开样机 1 台,四刺辊开样机 1 台,bc272 梳毛机 2 台等。全厂职工 151 人,全年工业总产值 696 万元,固定资产原值 247 万元,产品销售收入 172 万元,全年利润—21 万元,工资总额 17 万元。全年生产自行车鞍座化纤垫毯 173736 千克。

1994 年,全厂职工 78 人,全年工业总产值 606 万元,固定资产原值 88 万元,产品销售收入 52 万元,工资总额 22 万元。全年生产自行车鞍座化纤垫毯 73620 千克,小平针羊毛毯 48968 平方英尺(约合 4510 平方米)。2003 年,企业直接申请注销。

### 三、吴江皮革二厂

1956 年,“源泰皮毛号”和“东星鞋店”及其他一些个体鞋业作坊合并成立平望镇鞋业制革生产合作社。1965 年定名为“皮革制鞋社”,1970 年更名为吴江皮革二厂。厂址在安德桥南埭竹行湾上,建筑面积 7558.17 平方米,生产用房面积 5321.72 平方米,是县属集体工业重点企业,具有年产 45 万张羊皮的生产能力。1981 年青紫蓝仿艾叶豹染色大衣,获江苏省“四新”产品一等奖。1983 年“羊皮静电植绒”科研项目获苏州市科技成果奖。同年流星牌小湖羊皮褥子评为轻工业部和江苏省优质产品,并获国家经贸部颁发的产品质量信誉证书。1985 年与上海第四皮件厂实行横向联营成立上海第四皮件厂吴江分厂。有职工 288 人,固定资产原值 97.9 万元。主要生产设备有去肉机 14 台,劈皮机 2 台,削匀机 4 台,平展机 4 台,铲皮机 4 台,辗鼓 12 台,工业缝纫机 76 台,缝皮机 17 台等。年产值 420 万元,利润 35.21 万元。

1990 年,企业占地面积 34526 平方米,建筑面积 19581 平方米,主要生产设备有 401 千伏安变压器 2 台,交流电动机 350 台,960 千瓦,交流发电机 3 台,255 千瓦,金属切削机床 6 台。去肉机 16 台,劈皮机 3 台,削匀机 13 台,伸展机 14 台,棚板机 2 台,辗鼓 20 台,烫皮机 2 台,喷光机 3 台等。全厂职工 453 人,全年工业总产值 3411 万元,固定资产原值 701 万元,产品销售收入 4095 万元,全年利润 128 万元,工资总额 122 万元。全年生产轻革 68 万张,皮革手套 14 万付,皮革服装 1.87 万件。2003 年,关闭歇业。

### 四、吴江市新春纺织有限公司

2000 年 4 月,吴江市新春纺织有限公司成立,厂址平望镇端市经济开发区,法人代表吴生根。2006 年 3 月,子公司吴江久春进出口有限公司成立,形成一个集采购、生产、销售、出口于一体的产业链。公司占地面积 34220 平方米,建筑面积 21484 平方米,员工 200 人。主要生产设备有喷水织机 218 台,日本津田驹喷水织机 36 台,韩国进口整浆并前道机器 2 套。主要产品有宽幅家纺面料(150~280 厘米)、尼丝纺、春亚纺、桃皮绒、塔丝隆、记忆布、牛津布等面料,产品大部分销往欧洲、美洲及亚洲等国家和地区。2008 年,生产各种纺织品 2000 万米,销售收入 11333 万元。



新春纺织有限公司生产车间  
(摄于 2008 年)

### 五、吴江市南华纺织整理厂

2003 年 4 月,吴江市南华纺织整理厂注册成立,厂址为平望镇民营经济开发区临盛路 5 号,法人代表鲍惠荣。2004 年 3 月,厂房建成,购置的主要生产设备有台湾产涂层机 9 条生产线,离型纸转移涂层机 3 条生产线,日本津田驹喷水织机 380 台等。

2008 年,企业占地面积 5.5 万平方米,建筑面积 2.5 万平方米,职工 180 人。主要生产设备有

台湾产涂层机 5 条生产线,离型纸转移涂层机 2 条生产线,日本津田驹喷水织机 300 台等。主要产品有离型纸转移涂层、透气透湿涂层、PU 涂层、记忆布、花瑶、高密春亚纺、高密尼丝纺等,产品大部分销往国内。是年,企业销售收入 8000 万元。

#### 六、吴江三联印染有限公司

2003 年,吴江三联印染有限公司从盛泽镇整体搬迁至平望镇端市村,搬迁中淘汰部分落后设备,购置进口染色机、定型机等整理加工设备。2005 年,开始投产,生产印染布 30000 万米。

2008 年,公司下辖吴江市天宏印染有限公司、苏州三川纺织面料有限公司、浙江湖州三川纺织面料有限公司、吴江三联纺织贸易有限公司、吴江市三川纺织植绒后整理有限公司、新疆吉利投资发展有限公司等子公司,形成一个集纺织、印染、贸易、热电、房地产于一体的产业链。公司总占地面积约 1000 亩,建筑面积 53.28 万平方米(其中本部占地面积约 400 亩,建筑面积 20 万平方米),职工 4000 余人。公司拥有各类染色机 500 余台,定型机 40 多台,年产印染布 4 亿米。主要产品有仿真丝系列、麂皮绒系列、春亚纺系列、桃皮绒系列、人丝人棉、荧光面料、莫代尔纤维、记忆布、锦棉布、棉锦布、锦涤棉、棉绒缎、色丁缎、五美缎、塔丝隆、尼丝纺、涤塔夫等。产品大部分销往欧美及东南亚地区,是年,公司本部销售收入 4 亿元。

#### 七、江苏中鲈科技发展股份有限公司

江苏中鲈科技发展股份有限公司的前身为吴江市差别化涤纶厂,位于平望镇梅堰高新技术开发区,法人代表缪汉根。2006 年 6 月,吴江市差别化涤纶厂因经营不善停止生产,2007 年 3 月,该厂被盛虹集团拍买后成立江苏中鲈科技发展股份有限公司,公司成立后购置聚合设备、环吹风纺丝机、POY 卷绕机 FDY 卷绕机、高速加弹机等主要设备,对原厂区进行年产 10 万吨高性能差别化纤维项目改造。

2008 年 12 月投产,职工 1000 人,生产品种全消光 FDY、全消光 POY-DTY。公司下辖苏州塘南污水处理有限公司等子公司,形成一个集纺丝、加弹、研发于一体的产业链。

公司占地面积 32 万平方米,建筑面积 15 万平方米,职工 1800 人。公司拥有年产 10 万吨熔体直纺装置,配套德国进口加弹机 80 台。年产差别化化学纤维 15 万吨。主要产品有全消光 FDY、全消光 POY-DTY、PTT(记忆丝),年公司销售收入 1.6 亿元。

## 第三章 化工建材业

### 第一节 化学工业

1964 年,吴江合成化工厂成立,前身是平望纽扣生产合作社,由生产罗甸纽扣转产珠光有机玻璃纽扣。1966 年,国营吴江化肥厂在平望兴建,1969 年正式投产。1976 年,平望镇染料化工厂成立,产品有硝基苯胺、对氨基偶氮苯盐酸盐、对氨基乙酰苯盐酸盐等。1981 年,平望新联化工厂成立,产品有硫酸钠、硫酸锌、氯化亚铜等。

1985 年以后,化工行业重视技术改造、技术进步,加强经济联合和产品开发工作,加快产品升级换代。1986 年,上海乒乓球厂吴江联营厂成立。工厂占地面积 45821 平方米,建筑面积 10781 平方米,全厂职工 120 人,全年工业总产值 766 万元,产品销售收入 520 万元,利润 2 万元,上缴税金 9 万元。全年生产乒乓球 4350 万只。

至 1995 年,全镇有各类化工企业 10 家。其中:化肥 1 家,化学助剂 3 家,染料制造业 4 家,塑料制造业 2 家(为乡镇村企业)。职工 2565 人,固定资产原值 12371 万元,年产值 59349 万元。产品门类有:化肥、无机化工原料、有机化工原料、表面活性剂、涂料、化学助剂、印染助剂等。

2003 ~ 2005 年,平望镇新注册的化工企业 16 家,主要产品有染料及中间体、织物涂层胶、无机铜盐、芳烃增塑剂、溶剂油、磷酸盐等。2006 ~ 2007 年,新注册的化工企业有吴江市恒安化工有限公司、吴江市迅达化工有限公司、吴江市海星化工有限公司、吴江云峰石油化工有限公司等 4 家。2008 年新注册企业有吴江市明浩化工有限公司、吴江市德赛化工有限公司、吴江市华誉化工有限公司、吴江梅堰三友染料化工有限公司等 4 家。

表 6-8 2003 ~ 2008 年平望镇化工企业统计表

注册年份	企业名称	法人代表	住 所	所属行业
2003	吴江市腾飞化工有限公司	冯长根	梅堰开发区	批发业
2003	吴江平望钛达化工有限公司	朱宣林	莺湖村竹江桥东堍	其他化工产品批发
2003	吴江市耐特化工有限公司	黄 琴	平望水产养殖场	矿产品、建材及化工产品批发
2003	吴江市福龙化工有限公司	沈根福	平望运河路	矿产品、建材及化工产品批发
2003	吴江平望海安化工有限公司	邓同凤	莺湖村盐业公司南	其他室内装饰材料零售
2003	吴江市金海岸化工有限公司	李旭东	莺湖路中段	矿产品、建材及化工产品批发
2003	吴江市平望精细化工福利厂	庄伟荣	平望镇前丰村	基础化学原料制造
2003	吴江市荣华化工染料有限公司	唐文华	胜墩村双庙头	其他室内装饰材料零售
2003	苏州市荣丰高新化工有限公司	庄伟荣	平望镇联丰村	专用化工产品制造
2004	吴江华阳精细化工有限公司	蒋康恩	梅堰双浜村	矿产品、建材及化工产品批发
2004	吴江市梅堰新农化工厂	吴子龙	梅堰新南村	基础化学原料制造
2004	吴江市泽扬纺织化工有限公司	潘干荣	平望莺湖桥西	矿产品、建材及化工产品批发
2005	吴江市更生化工有限公司	王春华	平望联丰村	其他化工产品批发
2005	吴江市平望环保化工厂	朱红梅	平望联丰村	化学原料及化学制品制造业
2005	吴江平望福利无纺化工厂	钱建荣	平望联丰村	化学试剂和助剂制造
2005	吴江市达盛环保化工厂	丁晓红	平望金联村	化学试剂和助剂制造
2006	吴江市恒安化工有限公司	汤建荣	平望太浦河桥北堍	化学原料及化学制品制造业
2007	吴江市迅达化工有限公司	李 疆	新建街莺湖商城	其他化工产品批发
2007	吴江市海星化工有限公司	仲海观	莺湖村 9 组	其他化工产品批发
2007	吴江云峰石油化工有限公司	何彦峰	莺湖桥堍南岸	其他化工产品批发
2008	吴江市明浩化工有限公司	马雪龙	羊毛衫市场 3 区 2 幢	其他化工产品批发
2008	吴江市德赛化工有限公司	沈伟民	西塘街黄洋墩	其他化工产品批发
2008	吴江市华誉化工有限公司	徐建华	民营经济开发区	其他化工产品批发
2008	吴江梅堰三友染料化工有限公司	毕红芬	梅堰双桥村	染料制造

## 第二节 建材工业

### 一、石灰业

石灰业是平望镇发展较早的工业。北塘窑自清代始建,业主几经易人。民国初期为张姓经营,名“大丰灰窑”,每月可产石灰 3000 担。抗战中改称大丰恒灰窑,抗战胜利停办。中华人民共和国成立后复业,更名明丰灰窑,至 1954 年停止。1958 年镇上办起全民经济性质的平望石灰窑,至 1961 年停产。

### 二、玻璃钢业

1974 年 10 月,平望镇成立玻璃纤维厂和玻璃钢厂,主要生产玻纤纱、玻璃钢瓦楞片等。1976 年 10 月,试制生产出全国第一台 50 吨玻璃钢冷却塔,12 月,生产出 80 吨玻璃钢冷却塔。1985 年,玻璃钢厂和玻璃纤维厂合并成立吴江玻璃钢总厂。有 7 个分厂,形成 1 个玻璃钢冷却塔集团。全厂占地面积 31153 平方米,厂房建筑面积 9485 平方米。是年,生产玻璃钢制品 236.65 吨、冷却塔 350 台,年产值 315.97 万元,利税 119.25 万元。

1990 年,扩建厂房 12564 平方米,增添设备锻压设备 2 台,整经机 2 台以及动力设备,全年工业总产值 1322 万元,

1994 年,全年工业总产值 3206 万元,产品销售收入 1692 万元。2003 年,吴江玻璃钢总厂转制为民营企业,2004 年起,平望玻璃钢厂转产生塑料制品。

### 三、砖瓦业

1975 年,平望砖瓦厂建土窑,在太浦河南岸。1977 年发展为轮窑,厂址迁太浦河大桥北岸。占地面积 45878 平方米。建筑面积 4022 平方米,职工 153 人,生产砖瓦 1449.77 万块,年产值 40.57 万元,年利润 2.43 万元。1985 年建筑面积扩建为 4317 平方米,职工 112 人,生产砖瓦 2093 万块,年产值 67.50 万元,年利润 11.96 万元。

1976 年,平望镇成立国营吴江建筑构件厂,生产水泥预制构件。1979 年,国营吴江建筑构件厂划归城建局管理。

80 年代初,建房大多采用土窑生产青砖青瓦。县内开始墙体材料改革,开发一系列新型建筑板材、砌块。80 年代中期至 90 年代初,青砖瓦改由轮窑生产八五红砖和平瓦。同时,县内开始墙体材料改革,开发一系列新型建筑板材、砌块。2003 年,平望镇建房禁止使用实心砖。是年,民营企业吴江市范氏新型建材制品有限公司成立。2005 年,范氏集团生产的混凝土砌块(大砖块)作为新型建筑材料畅销吴江市场。

## 第三节 企业选介

### 一、国营吴江化肥厂

吴江化肥厂是全民所有制企业,隶属县化学建材工业公司,位于平望镇竺光港桥堍,205 省道西侧,京杭大运河东侧。1966 年 9 月筹建,1969 年 8 月 1 日投产,职工 234 人,固定资产原值 204.82 万元,主机设备 21 台,年产农用碳酸氢铵 1.2 万吨(合成氨 3000 吨)。1971 年起,进行技术改造,将年产 3000 吨合成氨系统改造成 5000 吨系统。1978 年 4 月,又新建一条 5000 吨系统。1978 年,再次进行改造,生产能力增加到年产 1 万吨合成氨。1982 年 5 月,彻底淘汰了陈旧的设



备,生产能力扩大到年产 24000 吨合成氨(碳酸氢铵为 96000 吨)。1985 年,全厂占地面积 10.63 万平方米,建筑面积 2.49 万平方米,职工 947 人,其中工程技术人员 30 人,固定资产原值 1637.44 万元。主要设备 37 台,其中  $\Phi 2.26\text{m}$  煤气发生炉 5 台,L3.3-15/320 型氢氮气压缩机 13 台,20 吨、6.5 吨回收锅炉各 1 台。是年生产农用碳酸氢铵 78335 吨,年产值 1292.53 万元,利税 50.45 万元。

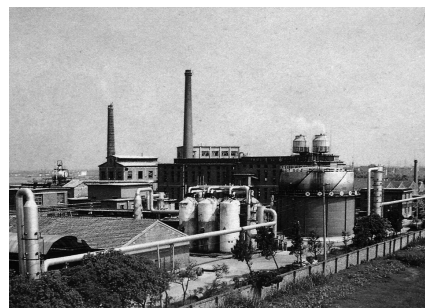

国营吴江化肥厂(摄于 2000 年)

1998 年,全厂占地面积 10.3 万平方米,下辖氮肥分厂、甘氨酸分厂、发电分厂、化机分厂、塑编分厂,12 个职能科室。全厂职工 1103 人,其中高中以上文化程度 809 人,中专以上文化程度 90 人;初级职称 71 人,中级职称 21 人,高级职称 7 人。年末,全厂资产总额 8115.61 万元,资产负债率 69.55%,拥有 3.5 万伏变电站一座,总容量 6000 千伏安,供水能力 1400 吨每小时,供汽能力 30 吨每小时,3000 千瓦热电联供装置一座,拥有 13.3 氢氮压缩机 13 台,直径 2.26 米煤气发生炉 2 台,直径 2.4 米煤气发生炉 3 台,直径 600 系列合成塔 2 座。是年,工业总产值 7130 万元,销售收入 7221 万元,税金 188.5 万元,实现利润比 1997 年减亏 21.5 万元。生产合成氨 29439 吨,甘氨酸 1755 吨,编织袋 141 万只,发电 1218 万千瓦时。

2000 年,企业完成工业总产值 6321 万元,销售收入 5406 万元。年产甘氨酸 1793 吨,合成氨 21699.66 吨,年产塑编袋 51.36 万条,发电 1144.56 万千瓦时。全厂总计下岗 347 人,清退临工 109 人,全厂工资总额比 1999 年节约 160 万元。2001 年,因企业长期亏损、资不抵债,依法实施破产,千余名职工通过经济补偿一次性解除劳动关系。

## 二、吴江玻璃钢总厂

1970 年,平望棉棕生产合作社成立,厂址在石家港北岸 27 号,职工 50 人,年产值 12.5 万元,利润 1.64 万元。由于生产方式落后,不适应社会发展需要,以后得到信息,向生产玻璃钢制品发展,逐年由棉棕社向玻璃产品转化。1972 年在石家港北岸荒地(即现在 27 号)建设厂房,1974 年 10 月 1 日,平望玻璃钢厂成立。主要设备有金属切削机床 3 台,电动机 4 台,总动力 35.5 千瓦。1984 年职工 143 人,固定资产原值 72.74 万元,工业总产值 400.74 万元,利润 46.43 万元,1985 年,并入吴江玻璃钢总厂。

吴江玻璃纤维厂的厂址在莺湖桥南首,它的前身是镇办企业日用制品厂,主要生产眼镜和玻璃砂粉。1971 年和吴江皮革二厂联合生产玻璃纤维。1972 年 6 月,吴江玻璃纤维厂成立,企业性质是县属大集体。玻纤厂创办时条件十分艰苦,在仅有的十几间破旧低矮的房子里办起企业。技术力量主要走出去学习请教,回厂后集体探讨,经过几个月努力,土法上马,终于生产出 45 支中碱玻璃纱。1973 年 1 月,第一个台铂金坩锅投产,生产 40 支中碱及 80 支无碱纱,并由单纯生产成品纱扩大生产玻璃纤维绝缘套管及玻璃钢制品,如玻璃钢瓦楞片、汽车保险杠、汽车引擎罩、染缸等。主要设备有金属切削机床 2 台,电动机 8 台、发电机组 2 台,总动力 33.35 千瓦。1984 年全厂职工 193 人,固定资产原值 93.31 万元,工业总产值 280.51 万元,利润 32.03 万元。1985 年并入吴江玻璃钢总厂。

1985 年 1 月 6 日,吴江玻璃纤维厂和平望玻璃钢厂合并成立吴江玻璃钢总厂,有 7 个分厂,形成 1 个玻璃钢冷却塔集团。全厂占地面积 31153 平方米,厂房建筑面积 9485 平方米。固定资产 185.81 万元。主要设备有金属切削机床 9 台、经编机 6 台、丝织机 10 台。有职工 441 人,主要产品是各种规格玻璃钢冷却塔、玻璃钢摩托艇、玻璃钢装配活动冷库、钨系水处理剂、经编涤纶布等。1985 年工业总产值 815.97 万元。利润 80.01 万元。

1990 年,企业占地面积 27292 平方米,建筑面积 22049 平方米,主要生产设备有 200 千伏安变

压器 1 台,交流发电机 2 台,58 千瓦,金属切削机床 10 台,锻压设备 2 台,整经机 2 台,经编机 8 台。全厂职工 404 人,全年工业总产值 1322 万元,固定资产原值 365 万元,产品销售收入 1245 万元,全年利润 23 万元,工资总额 88 万元。全年生产玻璃钢制品 91 吨,经编织物 187 吨,水处理剂 37 吨。

1994 年,全厂职工 362 人,全年工业总产值 3206 万元,固定资产原值 525 万元,产品销售收入 1692 万元,全年利润 0.1 万元,工资总额 124 万元。全年生产玻璃钢制品 93 吨,经编织物 185 吨,水处理剂 87 吨,风口 141 只。

2003 年,企业转制为民营企业。2004 年起,生产塑料制品为主。

### 三、吴江合成化工厂

1956 年,平望纽扣生产合作社成立,有职工 31 人,主要生产罗甸纽扣。1964 年以后生产珠光有机玻璃纽扣,1969 年生产复制有机玻璃,次年改名为吴江合成化工厂。厂址在平望镇北郊关帝庙 17 号,全厂占地面积 17740 平方米,厂房面积 9462 平方米,有职工 473 人,固定资产原值 251.62 万元。主要设备有:工业锅炉 2 吨、4 吨各 1 台,反应锅 32 只,内燃机发电机组 120 千瓦、75 千瓦各 1 台,20 万大卡制冷机 1 台,金属切削机床 9 台,纽扣车 172 台,引进意大利聚酯纽扣生产设备 1 套。1985 年,生产珠光有机玻璃纽扣 13733 万粒,聚酯扣 83 万粒,有机玻璃 113.85 吨,珠光粉 35.18 吨,完成工业产值 632.11 万元,利润 18.13 万元。

1990 年,企业占地面积 29404 平方米,建筑面积 11535 平方米,主要生产设备有 200 千伏安变压器 1 台,交流电动机 120 台,440 千瓦,交流发电机 2 台,195 千瓦,金属切削机床 9 台。纽扣车 90 台,聚合震荡箱 3 只,甲脂粗消塔 1 台,甲脂精消塔 1 台,反应锅 30 只,锅炉 2 台,棚板机 2 台,辗鼓 20 台,烫皮机 2 台,喷雾干燥机 1 台等。全厂职工 200 人,全年工业总产值 1002 万元,固定资产原值 241 万元,产品销售收入 420 万元,工资总额 82 万元。全年生产有机纽扣 2309 万粒,鱼鳞粉 48 吨,有机玻璃 16 吨,增稠剂 26 吨,染料 20 吨。1998 年,吴江合成化工厂经法院裁定破产后,职工实行经济补偿并解除劳动关系。

### 四、苏州久泰集团有限公司

苏州久泰集团有限公司前身为吴江炼油厂(1988 年 3 月成立),2003 年转制后成民营企业。公



苏州久泰集团公司(摄于 2008 年)

司位于平望镇梅堰社区,法人代表冯海涛,占地面积 7 万平方米,建筑面积 5 万多平方米。主要产品有芳烃溶剂、芳烃增塑剂、芳烃填充油、环保芳烃油、间二甲苯、邻二甲苯等石油化工产品。

主要生产设备有年产 10 万吨芳烃溶剂装置;年产 1 万吨高纯度间二甲苯装置;年产 3 万吨芳烃填充油装置等。

2008 年,在职员工 128 人,公司销售收入 3.24 亿元,产品大部分在国内销售。

### 五、上海红双喜体育用品苏州有限公司

1986 年,上海乒乓球厂吴江联营厂成立。地址唐家湖中鲈生态工业园,工厂占地面积 45821 平方米,建筑面积 10781 平方米,全厂职工 120 人,1987 年,开始生产乒乓球,主要生产设备有扎片机、刮边机、膨球机、称球机、偏心机、圆度机等,全年生产乒乓球 4350 万只,工业总产值 766 万元,产品销售收入 520 万元,利润 2 万元,上缴税金 9 万元。

1992 年,乒乓球厂有职工 100 人,工业总产值 262 万元;1995 年,乒乓球厂有职工 148 人,工业总产值 484 万元。

2005 年,开始生产红双喜举重杠铃,获得国际举联批准,先后为世界青年举重锦标赛、世界大学生运动会、北京奥运会等多项国际顶级赛事提供用品和场地服务。

2007年10月,上海红双喜股份有限公司与企业注册成立。

2008年,公司占地面积8万多平方米,建筑面积3.5万多平方米,职工368人。公司主要生产设备有先进生产乒乓球流水线、乒乓球检测流水线、乒乓球拍流水线;制作海绵、胶皮的先进设备。年产乒乓球1亿只,篮、排、足球110万只,各类胶皮、海绵600万片,杠铃成套850副。产品销往世界各地和全国各地,全年销售收入1亿元。

#### 六、苏州林泰实业有限公司

2004年3月,苏州林泰实业有限公司成立,法人代表朱锡林,位于平望镇民营经济开发区。公司占地面积53000多平方米,建筑面积28000多平方米,职工150人。公司拥有干法涂层机3套、压延机2套、复合机2台、湿法涂层机2套。

公司主要生产产品有干法涂层、湿法涂层、离型纸转移涂层、TPU、PTFE、PUR复合、PVC服装革、箱包革压延等综合性大型纺织品后整理专业生产。公司通过ISO9001:2008质量管理认证、通过ISO14001:2004环境管理认证、通过欧盟Oeko-Tex Standard 100认证。全系列产品是服装、运动服装、防寒服、军警服、制服、雨衣雨具、旅游帐篷和救灾帐篷等的最佳材料,产品销往国内外。

2008年,公司生产销售收入6807万元。公司属于吴江市重合同守信用企业。

## 第四章 机电电器与冶金业

### 第一节 机电工业

1952年10月,地方国营吴江县农具厂创建,是平望最早的国营工厂,主要生产铁木农具。1967年,地方国营吴江县平望抽水机站创办吴江县电力器材厂,开始综合经营水泥预制,逐步发展生产水泥设施、水泥涵管及低压电杆。

1970年,平望水泥制品厂成立,开始生产高低压电杆、水泥涵管 and 水泥农船。吴江汽车配件厂成立,属县机电公司的大集体企业,全厂职工108人,固定资产原值133万元,年生产10000件汽车配件。1973年,平望机械厂成立,全厂职工76人,主要生产整经机、筒子架、引风机等小型机械设备。1976年,平望金属利用厂成立,全厂35人,主要生产铁粉和废钢铁加工(1984年8月下放给北万村)。

1981年6月与上海缝纫机三厂合营成立上海缝纫机三厂吴江分厂。1983年,平望铸件厂成立,全厂职工51人,主要生产缝纫机机壳、电动机零件、机座等。(1996年生产铸件124吨,为1995年产量的55%)。1984年,吴江县建筑公司环保设备厂成立,全厂职工10人,主要生产纺机罩、电机模具等产品。1985年与上海大隆机器厂合营成立上海大隆机器厂吴江分厂,原吴江县农机修造厂挂牌保留。水泥制品厂和水利电表厂合并建立吴江县电力器材厂,并增挂“上海电机厂电力电容器三分厂”牌子。

1990年,吴江平望轻工机械厂成立,全厂职工40人,主要生产工业缝纫机轴类、k611丝织机等小型机械。1991年,平望环境工程配套厂成立,全厂职工24人,主要生产过滤网、油封、耐油密封环等产品。1992年,吴江霓虹电器厂成立,全厂职工18人,主要生产霓虹灯、塑料粒子等产品。

1997年起,平望汽配厂、平望机械厂、平望金属利用厂等3家企业因产品及市场等因素而逐渐走下坡路,直至关闭。

2000~2008年,注册的民营机电企业有吴江共创机械厂、吴江电热电器有限公司、吴江美悦金属制品有限公司、吴江市良缝机电有限公司、吴江市明泉机械厂等10多家企业。

## 第二节 电 器 业

1971年1月,平望竹柳伞五金社与平望印刷厂合并,成立平望灯头厂。1973年4月,上升为县属大集体企业,并再次更名为吴江灯头厂,是平望首家电器企业。1980年,更名为吴江灯头灯具厂,迁址平望镇新建街横港37号。1985年,吴江显像管厂成立,属县机电工业公司的大集体企业,工厂占地面积26484平方米,建筑面积10424平方米,全厂职工345人,主要生产设备有变压器2台、830千伏安,锅炉1台、蒸发量2吨,交流电动机175台、444千瓦,交流发电机2台、660千瓦,金属切削机床4台,显像管生产线设备40台。全年生产35厘米黑白显像管146322只,44厘米黑白显像管47794只。工业总产值2038万元,产品销售收入1215万元,职工工资总额76万元。

1986年,吴江日用电器厂成立,属县机电工业公司的大集体企业,工厂占地面积750平方米,建筑面积746平方米,全厂职工70人,主要生产设备有日用机械超声滴洗机1台,空调机1台,电子仪表10台,轮例测试仪4台。全年生产6×8石英电子表机芯221855只。全年工业总产值510万元,产品销售收入70万元,利润1.2万元,职工工资总额7.27万元。

1992年,镇办企业只有霓虹电器厂一家,工业总产值126万元。

2006~2008年,注册的民营电器企业有6家。

## 第三节 冶 金 工 业

1971年,平望锻造厂成立,是平望首家冶金企业,属乡镇企业,全厂职工28人,主要生产生铁铸件,年生产能力1000吨。1992年,企业直接申请注销。

1984年平望铸件厂成立,厂址东溪河西岸,全厂占地面积2452平方米,建筑面积995平方米,工人41人,年产值26.19万元,年利润4.26万元。1985年职工54人,年产值49.38万元,年利润7.23万元,流动资金3.34万元。1992年,工业产值250万元,销售收入230万元,利润15万元。1993年,企业直接申请注销。

2004~2007年,平望镇有苏州市海威特铸造厂、吴江市平西铸件厂、吴江市东方冶炼厂、吴江市梅堰梅新铸造厂、吴江市平望公联铸件厂、吴江市良良铸造厂、吴江市中诚钢铁炉料有限公司、吴江市震圣炉料有限公司、吴江市怀诚炉料物资有限公司、苏州市华东原料有限公司、吴江市恒益炉料物资有限公司、吴江市金岭燃料销售有限公司、吴江市莱恩铸造有限公司、吴江市金通铸造有限公司、吴江市平望双庙头农机厂、吴江市平望冶炼厂、吴江市平望联北金属铸件厂、吴江市平望明昌铸件厂、吴江市平望联南金属铸件厂等企业注册登记,领取营业执照。

2008年,吴江市平望庄田金属铸件厂、吴江市宝德利铸件厂、吴江市平望前村金属铸件厂、吴江市力琅机械制造有限公司、吴江市鼎顺五金机械厂、吴江市天地机械设备厂、吴江市亚冠基础机械设备厂等企业注册登记,领取营业执照。

## 第四节 企业选介

### 一、上海缝纫机三厂吴江分厂

全民所有制企业,隶属县机电工业公司。前身是1952年10月成立的地方国营吴江县农具厂,主要生产铁木农具,厂址在平望镇通运路东端(即东栅口)。1958年更名为吴江县农业机械厂。1975年,原国营铜罗船厂转产,改称吴江通用机械厂,迁址平望大桥南,与县农机厂为一套领导班子,两块牌子,两个厂址。1980年3月,与上海缝纫机三厂签订联营协议书,6月19日,正式成立“上海缝纫机三厂吴江分厂”。投资总额758万元,其中上海缝纫机三厂投资占44.4%,主要生产蜜蜂牌JB1-1型、FA4-2型家用缝纫机。当年,生产缝纫机零件12.70万件,并荣获上海市轻工业局优良产品证书。联营4年共创利770.9万元,收回全部投资,形成年产20万架缝纫机的生产能力。1985年,工厂占地9万平方米,其中厂房等4.14万平方米,职工797人,固定资产原值895.09万元。主要设备切削机床92台、钻床178台、锻压设备7台。1985年,生产缝纫机13.01万架,缝纫机零件679.15万件,年产值1527.65万元,利税393.25万元。

1990年,企业占地面积95115平方米,建筑面积55208平方米,主要生产设备有1360千伏安变压器2台,蒸发量1吨的锅炉1台,交流发电机6台,870千瓦,金属切削机床109台,锻压设备8台,缝纫机生产专用设备328台,机械工业设备94台。全厂职工1035人,全年工业总产值4756万元,固定资产原值1468万元,产品销售收入2788万元,全年利润171万元,工资总额218万元。全年生产JB1-1型家用缝纫机头51000台,FA4-2型家用缝纫机头137200台,JB1-8型家用缝纫机头24300台,缝纫机零件606万件。

1991年,上海缝纫机三厂吴江分厂并入吴江金角机电集团公司。

### 二、上海大隆机器厂吴江分厂

1985年,吴江农机修造厂与上海大隆机器厂签订协议书,成立上海大隆机器厂吴江分厂。厂址在镇北新工厂区,占地面积18257平方米,建筑面积5119平方米,生产面积4070平方米。职工138人。当年产值63.48万元,年利润15.64万元。有各种车床68台。

1990年,企业占地面积18259平方米,建筑面积10891平方米,主要生产设备有250千伏安变压器1台,交流发电机1台,120千瓦,金属切削机床60台,机械工业设备13台。全厂职工201人,全年工业总产值531万元,固定资产原值612万元,产品销售收入585万元,全年利润13万元,工资总额46万元。全年生产工业泵31台。

1991年,上海大隆机器厂吴江分厂并入吴江金角机电集团公司。

### 三、吴江金角机电集团公司

1991年,吴江金角机电集团公司组建,位于平望镇区。公司占地面积14.7万平方米,建筑面积3.1万平方米。下辖上海缝纫机三厂吴江分厂、上海缝纫机三厂吴江电脑缝制厂、吴江大隆机器厂、江机缝制机械有限公司、苏州林庆金属制品有限公司、吴江科隆机械有限公司、吴江市通力机械公司、吴江日用电器厂、吴江电子自控设备厂。集团实行公司领导下的各企业法人负责制。全公司职工1040人,中专以上文化程度55人,初级职称66人,中级职称32人,高级职称1人。吴江金角集团公司是吴江市机电行业的骨干企业。拥有家用缝纫机生产流水线2条、工业缝纫机生产流水线3条、静电喷漆线2条。拥有铸造、金加工设备384台套。

1998年末,公司资产总额17523万元,固定资产原值7690万元,资产负债率55.57%。全年工业总产值9399万元,生产家用缝纫机19万台,工业缝纫机2.59万台,生产缝纫机零件795万件。

实现销售收入 11300 万元,上缴税金 220.94 万元,外贸交易额 3137 万元,工业增加值 1682.52 万元。1999 年起,下属企业逐步改制。

2001 年,实现工业总产值 5841.61 万元,生产家用缝纫机 24.11 万台,工业缝纫机 2.19 万台,生产缝纫机零件 82 万件,工业用泵 13 台,工矿配件 3085 件。实现销售收入 5498.22 万元,外贸交货额 283.2 万美元,工业增加值 1238.03 万元。

2004 年,吴江金角机电集团公司成为难以生存的劣势企业,完成歇业关闭工作。

#### 四、吴江县电力器材厂

1967 年,地方国营吴江县平望抽水机站开始综合经营水泥预制,逐步添置生产水泥制品设施,生产水泥涵管及低压电杆。1970 年,成立平望水泥制品厂,开始生产高低压电杆、水泥涵管和水泥农船。1974 年,更名为吴江县水泥制品厂。1980 年,为安置回城镇插队青年,发展生产(总装)民用电度表,成立吴江县水利电表厂。1984 年底,同上海电机厂签订联营协议,生产电力电容器。1985 年,水泥制品厂和水利电表厂合并建立吴江县电力器材厂,并增挂“上海电机厂电力电容器三分厂”牌子。1986 年,厂区占地面积 25560 平方米,建筑面积 7711 平方米,全厂职工 265 人,工资总额 17 万元,工业总产值 416 万元,年末固定资产原值 208 万元,利润总额 104 万元,年销售税金 18 万元。全年生产电力电容器 10420 台。

1990 年,企业占地面积 25560 平方米,建筑面积 7711 平方米,主要生产设备有 315 千伏安变压器 1 台,交流电动机 40 台,200 千瓦,交流发电机 1 台,120 千瓦,金属切削机床 3 台。电容专用生产设备 12 只,电杆专用生产设备 1 套,拌浆机 1 台,钢模 46 只,织带专用生产设备织机 7 台。全厂职工 221 人,全年工业总产值 158 万元,固定资产原值 364 万元,产品销售收入 196 万元,全年利润—22 万元,工资总额 33 万元。全年生产食品 9849 千克,织带 3329500 米,电杆 7333 根。

1997 年,工业总产值 1202 万元,产品销售收入 1106 万元,全年利润 6 万元。2000 年,企业改制。2001 年,企业直接申请注销。

#### 五、吴江汽车配件厂

1956 年,私营铜匠店、秤店组成白铜衡生产合作社,地址在北大街,从业人员 8 人,仅生产一些日用小商品和修理项目。1964 年,增加生产铝制品。1969 年,开始生产“钱江牌”汽车配件,1971 年,生产“苏州牌”汽车驾驶室,年产 21 台。1972 年 3 月,改名平望金属制品厂。1973 年,开始改装车辆,将原“小上海”牌汽车改装成面包车,并购置 C6B6A 车床 2 台,开始走向机械化生产。

1975 年,改称吴江汽车配件厂,开始试制跃进牌汽车 BO 型驾驶室。1979 年,试制成功“水泥钢板液压模”,获苏州地区科技成果奖。1980 年增添 400 吨和 360 吨油压机各 1 台,解决了液压件到外单位去加工的问题。

1981 年 12 月至 1983 年 9 月,与吴江县农机修造厂联营生产汽车配件、农业机械、纺织机械等产品。

1985 年开发生产大客车风窗,保险杠等铝制品配件,年产驾驶室 376 台,配件 3036 件,总产值 167.05 万元,利润 17.02 万元。职工 153 人,占地面积 10403 平方米,建筑面积 6459 平方米,厂址在平望镇北新工业区。

1990 年,企业占地面积 12293 平方米,建筑面积 8429 平方米,主要生产设备有 180 千伏安变压器 1 台,交流电动机 65 台,176 千瓦,交流发电机 1 台,120 千瓦,金属切削机床 7 台,锻压设备 10 台。纽扣车电焊机 5 台,点焊机 6 台,二氧化碳焊机 2 台,甲脂精消塔空气压缩机 3 台,氧气瓶 35 只,二氧化碳瓶 12 只,型材切割机 2 台,折弯机 1 台等。全厂职工 149 人,全年工业总产值 192 万

元,固定资产原值 95 万元,产品销售收入 111 万元,全年利润 4 万元,工资总额 28 万元。全年生产 NJ 驾驶室总成 227 台。1994 年,全厂职工 108 人,全年工业总产值 89 万元,固定资产原值 133 万元,产品销售收入 97 万元,全年利润 0.24 万元,工资总额 28 万元。全年生产汽车配件 3440 件。2002 年,企业转制。2003 年,企业直接申请注销。

#### 六、吴江灯头灯具厂

1956 年 5 月,由 2 个自发竹器小组和 1 个雨伞小组合并成立的平望竹器雨伞生产合作社,社址在南大街 94 号。1966 年与平望栲佬生产合作社合并成立平望竹柳伞生产合作社。1969 年由于毛竹货源得不到保证,开始缩减竹器生产,转产小五金,同时将厂名更改为平望竹柳伞五金社。1970 年,准备扩大五金生产范围,增加灯头生产,但受资金、人力、场地的限制。1971 年 1 月与平望印刷厂合并,成立平望灯头厂。

1973 年 4 月上升为县属大集体企业,并再次更名为吴江灯头厂。厂址在平望镇新建街横港 37 号。企业占地面积 8049 平方米,建筑面积 5047.96 平方米。固定资产原值 53.4 万元。主要专用设备有可倾曲轴压力机 37 台,玻璃窑炉 1 座,普通切削机床 5 台,数控线切割机 1 台,平面磨床 1 台。主要动力设备有 75 千瓦和 18 千瓦发电机组各 1 套。生产各种铜铁制的灯头共 10 个规格。其中 E27/27 灯头深得用户信赖,是灯头厂的保留产品。1985 年全厂有职工 241 人,设冲床、炉台、检验、机修、五金 5 个车间,年工业总产值为 131.67 万元,利润为 5 万元。

1990 年,企业占地面积 10172 平方米,建筑面积 4840 平方米,主要生产设备有 180 千伏安变压器 1 台,交流电动机 67 台,164 千瓦,交流发电机 2 台,93 千瓦,金属切削机床 9 台,锻压设备 38 台。灯头螺纹滚丝机 5 台,灯头铆钉机 2 台等。全厂职工 213 人,全年工业总产值 431 万元,固定资产原值 83 万元,产品销售收入 340 万元,全年利润 15 万元,工资总额 44 万元。全年生产灯头 2260 万只,灯具 4700 只。1994 年,工厂占地面积 10172 平方米,建筑面积 6480 平方米,全厂职工 211 人,工业总产值 1508 万元,产品销售收入 719 万元,利润 12 万元,上缴税金 51 万元,职工工资总额 85 万元。全年生产灯头 1465 万只,灯具 0.4 万只。

2003 年起,企业关闭歇业。

#### 七、苏州格朗富装备制造股份有限公司

2000 年,吴江市格朗富特种铸造有限公司成立,位于吴江市平望镇,法人代表顾才观。是年,开始生产铁铸件,年产 3500 吨,职工 85 人,主要设备有 0.5 吨电炉 2 台,1 吨电炉 2 台,148、145 半自动造型机各两组。

2008 年 10 月,企业更名为苏州格朗富装备制造股份有限公司,公司集研发设计、精密铸造、机械加工、喷涂装配、销售服务为一体的综合性实体生产企业,公司占地面积 5.8 万平方米,建筑面积 4 万平方米,职工 125 人。公司拥有日本新东铸造自动线 ACE 和 FBO 线两条,配备美国应达中频感应电炉 3T 和 5T 各一套(一拖二共 4 台)及法迪尔克公司的 40 吨/小时和 100 吨/小时全自动砂处理设备;数控专用机床加工设备、阀门试验台及喷涂流水线,检测设备有奥龙 X 光探伤机型号 XYG-4503 一套、美国 ZEICCI 三坐标测量机型号 HTE8106 一台、微机控制电液伺服万能试验机 WAW-600、德国布鲁克光谱仪型号 Q4-170、高频红外碳硫仪、电火花检测仪等。

2008 年,生产铸件 3 万吨、生产各类阀门 20 万台。主要产品有铁铸件、阀门、消防栓、消防铸件、汽车零部件、铁路配件、机械零部件产品,产品大部分销往中国大陆、澳洲、丹麦、新西兰、美国、英国、沙特等地区。是年,公司销售收入 1 亿元。



苏州格朗富装备制造股份有限公司

## 第五章 食品与粮油饲料加工业

### 第一节 食品加工业

1970年10月,吴江县商业局为发展糕点食品生产扩大对外经营,把原国营糖烟酒商店的糕点工场迁至西塘街36号筹建吴江县食品厂,为平望首家食品加工企业。1975年,在太浦河北岸大桥东侧建造新厂区,占地面积8775平方米,建房面积4560平方米,其中生产用房1491平方米。全厂设有饮料、低度酒、糖果、冷库、糕点等车间。

1980年9月,平望酒厂建厂,厂址新运河桥东堍,占地面积9500平方米,建筑面积1322平方米,职工41人,当年生产黄酒776吨。下半年,吴江食品冷冻厂成立,厂址在三官桥5号,建造设计能力为180吨的冷库。

1984年7月,由原酒酱合营商店改组成立平望调料酱品厂。当时职工有68人,主要生产酱菜和调味品,特制品是辣油辣酱。1985年人员68人,产值162.87万元,利润15.74万元,占地面积19亩。是年9月,平望乐佳福食品厂成立,全厂职工55人,主要生产糖果、糕点、面包等产品。1994年,更名为上海乐佳福食品厂吴江分厂,吴江食品冷冻厂也并入,是年,年末职工83人,工业总产值46491万元,2002年,更名为苏州市佳禾食品工业有限公司。2008年,苏州市佳禾食品工业有限公司梅堰分公司成立。

### 第二节 粮油饲料加工业

1956年私营工业社会主义改造,平望原有的勤昌、协和、馥生、新昌、合兴5家小型米厂合并成立公私合营平望米厂,原5个小型米厂改为下属5个工场。1958年,国营吴江饲料厂成立。1959年10月公私合营米厂与国营吴江饲料厂合并为国营吴江第五米厂,下设勤昌、协和、九华寺3个大米车间。1961年撤销勤昌车间,新建新仓库大米车间。1964年新建饲料车间1个,各车间的设备和工艺流程都有提高,能加工精度的大米。1970年撤销九华寺车间(设备给平望公社米厂),成立面粉车间,并改名为国营平望面粉厂。1984年8月平望面粉厂分为国营平望米厂与国营平望面粉厂。国营平望米厂下设大米、饲料两个车间,年产能力均为1000吨。

1983年,吴江市水产养殖场创办国营吴江县颗粒饲料厂,工厂占地面积6600平方米,建筑面积1976平方米,年末职工23人,工业产值784万元,全年工业销售产值830万元,利润22万元。全年达到生产能力禽系列饲料5000吨,鱼系列饲料4000吨,畜系列饲料5000吨,特种水产品饲料1000吨。

1995年起,先后有吴江市食品有限公司平望食品站、吴江市平望粮油经营部、吴江市平望乐佳福食品经营部、志良食品有限公司等10多家民营企业注册。

2000年,国营平望米厂、面粉厂先后关闭。吴江县食品厂、平望调料酱品厂、吴江食品冷冻厂先后改制为股份制民营企业。



### 第三节 企业选介

#### 一、国营平望米厂

1956年,公私合营平望米厂成立。1959年10月,公私合营平望米厂与国营吴江饲料厂合并为国营吴江第五米厂。1984年8月,平望面粉厂分为国营平望米厂与国营平望面粉厂。国营平望米厂下设大米、饲料两个车间,年产能力均为1000吨。1985年生产大米10931吨,饲料5670吨,产值589.94万元,利润17.08万元。

1990年,企业占地面积5843平方米,建筑面积3069平方米,主要生产设备有380千伏安变压器1台,交流电动机34台,321千瓦,金属切削机床2台,碾米设备10台,饲料设备青浦式粉碎机1台。全厂职工82人,全年工业总产值588万元,固定资产原值790万元,产品销售收入230万元,全年利润10万元,工资总额12万元。全年生产大米6625吨,饲料1948吨。1996年开始,生产基本处于半停产状态。1998年10月,租赁给平望粮管所经营。2000年3月31日,经评估净资产负117.47万元,是年7月31日起关闭歇业。2004年5月筹建吴江市粮食批发市场,车间、仓库一并拆除。

#### 二、国营平望面粉厂

1970年,国营吴江第五米厂撤销九华寺大米车间,从苏州面粉厂搬来部分设备,建立面粉车间,并改名为国营平望面粉厂,下设面粉、卷面、大米、饲料车间各1个。1984年8月,将大米、饲料车间划出单独成立国营平望米厂。仅设面粉、卷面两车间。1985年职工151人,年产面粉9368吨,面制品1200吨,年产值392.81万元,利润25.89万元。

1990年,企业占地面积6634平方米,建筑面积3461平方米,主要生产设备有500千伏安变压器1台,交流电动机102台,570千瓦,金属切削机床3台,磨粉设备24台,脉冲除尘设备3台,和粉机1台。全厂职工113人,全年工业总产值542万元,固定资产原值244万元,产品销售收入573万元,全年利润8万元,工资总额22万元。全年生产特富粉7591吨,卷面422吨。1995年开始生产处于半停产状态,连年亏损。1997年,恢复平望小九华寺建筑时,该厂车间、仓库、办公区、宿舍区逐年全部转让。1999年12月31日,评估净资产负407.94万元。2000年3月31日,实行关闭歇业。

#### 三、吴江县食品厂

1970年10月,县商业局为发展糕点食品生产扩大对外经营,把原国营糖烟酒商店的糕点工场迁至西塘街36号筹建吴江县食品厂。人员从吴江县有关糕点工场中调进老工人和招收部分学徒工共30多人。当时生产设备简陋,生产技术落后,仅能生产硬糖及普通面包糕点。1975年,在太浦河北岸大桥东侧建造新厂区,占地面积8775平方米,建房面积4560平方米,其中生产用房1491平方米。1985年建筑面积4632平方米,其中生产用房3548平方米。固定职工69名。全厂设有饮料、低度酒、糖果、冷库、糕点等车间。生产设备由建厂时4台(套)增加到85台(套)。1985年先后同江苏省丰县葡萄酒厂、县糖烟酒公司签订紧密型联营合同,和上海徐汇区糖烟酒公司、上海光明食品厂建立松散型联营,生产红葡萄酒及各种饮料、糕点。1985年产值104.7万元,比建厂初期1971年的57.06万元增长83.49%,销售额103.51万元,比1971年销售额57.14万元增长81.15%。

1990年,企业占地面积7334平方米,建筑面积4560平方米,主要生产设备有100千伏安变压器1台,交流电动机43台,145千瓦,交流发电机1台,50千瓦。金属切削机床3台,糖果设备3台,

打蛋设备3台,饮料流水线2条、饼干机1台、人工葡萄酒灌装线1条。全厂职工66人,全年工业总产值382万元,固定资产原值74万元,产品销售收入303万元,全年利润11万元,工资总额15万元。全年生产葡萄酒670吨,糕点205吨,饼干74吨,饮料697吨,辣油、辣酱油18吨。

1994年,全厂职工61人,全年工业总产值413万元,固定资产原值149万元,产品销售收入123万元,全年利润1.1万元,工资总额23万元。全年生产葡萄酒258吨,糕点291吨,饼干4吨,饮料93吨,辣油、辣酱油9吨。1997年,企业改制为苏州香格里拉食品有限公司,属中外合资经营企业。

#### 四、平望调料酱品厂

1984年7月,由原平望达顺酱园改组的平望调料酱品厂成立。当时职工有68人,产值100.75万元,利润14.9万元。主要生产酱菜、酱油、辣油、辣酱、麻油五大类60多个品种。1985年人员70人,产值162.87万元,利润15.74万元,占地面积19亩。1988年,莺湖牌辣油获“江苏省优质产品”称号,玫瑰大头菜和蜜汁乳瓜先后获得“苏州市优质产品”和“江苏省优质产品”称号,莺湖牌芝麻辣酱和小车麻油获“江苏省优质产品”称号。企业连续6年被评为苏州市农业产业化经营龙头企业。

1990年,企业占地面积20915平方米,建筑面积8273平方米,主要生产设备有150千伏安变压器2台,交流电动机60台,200千瓦,交流发电机2台,58千瓦。转锅1套,粉碎机3台,热交换机1台,洗瓶机1台,封瓶机1台,切菜机1台,蒸汽隔底锅2台。全厂职工72人,全年工业总产值471万元,固定资产原值156万元,产品销售收入664万元,全年利润36万元,工资总额23万元。全年生产酱油2017吨,酱菜1107吨,辣油、辣酱603吨。

1993年被国内贸易部评为“中华老字号”企业,产品参加意大利维罗纳国际农业博览会。1998年6月,平望调料酱品厂改制为股份合作制企业。2000年后,在当地建立近千亩的黄瓜种植基地,与上海星火农场合作生产的大头菜,在张家港市锦丰镇、苏北地区的响水县双港镇和涟水县唐集镇等建立几千亩辣椒基地。莺湖牌商标为江苏省著名商标。2004年,企业投资350万元,迁至运河路38号。2006年,企业酱品调料产量3000吨左右。

2008年,平望调料酱品厂继续在平望、张家港及苏北如东等地发展订单农业,培育生产基地,全年收购农产品718万元,通过技改、工艺创新,参加省、市名优农产品展示会等形式,该厂产品走出江浙沪地区,逐步走向全国,是年,再度被评为苏州市农业产业化经营龙头企业。

#### 五、苏州市佳禾食品工业有限公司

1980年下半年,吴江皮革二厂生产的兔皮褥子在外贸上得以畅销,但皮源缺乏,不能满足生产需要。同时县内青紫蓝肉兔约有50万头收购量,如果自行宰杀,兔肉速冻出口,兔皮供吴江皮革二厂生产,既解决皮革二厂的兔皮资源不足问题,又可出口增加外汇收入。1980年,县投资31.3万元,镇自筹4.6万元,银行贷款35万元,建造设计能力为180吨的冷库。厂址在三官桥5号,作为皮革二厂的一部分,1982年7月竣工。但由于国际市场的变化,兔毛价剧升,兔皮行情下跌,农民由原来养青紫蓝肉兔改养长毛兔,全县青紫蓝肉兔几乎绝迹,冷库这个配套项目不能达到预计目的。1984年5月,冷库与皮革二厂分开,改称吴江食品冷冻厂,是县属大集体企业,除代客冷藏速冻业务外,产品有棒冰。

1985年第二季度开始生产猪皮服装,冷库方面并增加猪头的进销,第四季度开始速冻鲜鱼。全厂占地面积10000平方米,建筑面积2564平方米,固定资产原值73.1万元。主要设备有12.5冷冻机组3台,180吨制冷循环设备1套,棒冰设备1套,工业缝纫机30台。职工95人,年工业总产值82.27万元,利润2.79万元。

1990年,企业占地面积10000平方米,建筑面积2684平方米,主要生产设备有250千伏安变压

器 1 台, 锅炉 1 台, 蒸发量 0.5 吨, 交流电动机 27 台, 313 千瓦, 交流发电机 1 台, 18 千瓦, 金属切削机床 1 台。12.5 冷冻机组 3 台等。全厂职工 50 人, 全年工业总产值 50 万元, 固定资产原值 86 万元, 产品销售收入 52 万元, 全年利润 6 万元, 工资总额 6.68 万元。全年生产机制冰 2295 吨。1994 年, 吴江食品冷冻厂并入乐佳福食品厂。企业采取递增包管、超收全留的承包体制。2002 年, 乐佳福食品厂转制为民营企业。苏州市佳禾食品工业有限公司成立。

2008 年, 苏州市佳禾食品工业有限公司工业产值 1 亿元, 产品销售收入 1 亿元。

## 第六章 其他工业

### 第一节 小农具制造业

#### 一、铁制农具

铁制农具主要有铁镢、铧锄、塘耙、锄头、铡刀、捺刀(用于河荡割水草)、镰刀(镢子)、犁头、篙头以及用于木竹农具的其他配件。打制铁制农具的铁铺均为一家一户开业, 业主只带一两名学徒作下手, 或请一名帮手“搭作”, 靠红炉、风箱、铁锤等简陋设备生产。

1956 年, 在手工业合作化高潮中, 生产农具的铁铺先后合并成铁业生产合作社、组。1958 年开始农具改革, 1959 年实现翻耕农具改良化和收割脱粒半机械化。由于改良农具都是在土法上马, 突击情况下制成的, 绝大部分质量粗劣。相应的, 传统铁制农具生产受到影响。1961 年, 恢复手工业原来的集体所有制管理体制, 各种铁制农具生产得到发展。60 年代后期, 公社农具厂陆续增设机床、冲床等机械设备, 为农具行业实现半机械化生产及以后转产机械产品创造条件。70 年代, 农具行业“一业为主, 多种经营”, 逐渐转为以生产机械产品为主, 农具产品为副的工业企业。80 年代起, 农具制造规模逐渐缩小, 后转向其他产品的制造。90 年代, 铁制农具制造淘汰, 有几家个体户锻造一些镰刀、铁镢等小农具。

#### 二、木制农具

木制农具主要产品有犁、耖、耙、箔(亦称篦机)、风车、水车、车盘、调桶、粪桶、撩子、木臼、木砉、稻床以及船、橹等。生产木制农具的既有走村串户上门打造的工匠, 也有设店堂边制边售的椿作店(即木业作坊)。

中华人民共和国成立初, 在手工业合作化高潮中, 木作由个体生产逐步组织成加工生产组。1955 年, 平望袁恒顺、王顺兴、朱顺泰 3 户木业作坊, 合并成全县木制行业首家手工业合作社——平望木业生产合作社。60 年代, 由于原材料供应不足, 加上发展机电灌溉和耕作制度的变化, 传统木制农具需求量下降, 企业改行。随着农业机械化程度的不断提高, 手扶拖拉机、挂机船、抽水机的使用和推广, 至 1975 年, 大部分木制农具被淘汰。

#### 三、竹制农具

竹制农具主要有鬲泥箩头、筛、笕、匾、扁担、栈条、栲栳、笆斗、谷箩、篙子、芦菲等。其中鬲泥箩头、篙子、扁担等一般由竹行制售, 其他由竹器店制售。

1955 年, 平望竹器行业自发组织“南组”“北组”两个竹器小组及一个制伞小组, 专门生产竹制农具及竹骨伞。1956 年, 全行业实行社会主义改造。竹业组合成生产合作社, “大跃进”时期, 企业实行合并、升级, 失去灵活经营的特长, 传统竹制农具生产受到影响。60 年代初, 恢复生产合作

社(组)。1965年,竹业社生产畚泥箩头、竹筴、竹箬、栈条、栲栳、篾斗6种农具比1961年增长12.2%。60年代后期,竹制农具趋于淘汰,相当一部分产品不再由当地生产,改向原料产地直接采购成品,除各地供销社竹材门市部仍供应篙子、扁担、谷箩及农用柄竹等竹制农具外,其余竹器逐渐转由个体生产经营。80年代起,农村联产承包责任制后,竹制农具每家必须有一点,用量不大且较耐用,专业生产的厂家已停产,只有零星几家个体户编织一些简单的竹制农具。

## 第二节 印刷工业

民国时期,平望有德丰印刷所,企业采用圆盘机、四开机和四开切纸机等机械设备,印刷图书、簿册、广告等。

1956年,平望德丰印刷所并入吴江印刷厂,在平望镇设印刷分场。1963~1965年,印刷业添置自动铸字机、浇版机和一些铜模、铅字,产品结构从原来的小机零印转为印刷书籍、杂志、糖果和其他包装纸以及文娱品等为主。1967年,平望印刷社更名为平望印刷厂。1978年以后,印刷厂除圆盘印刷机外,拥有胶印机、轮转机、回转平台印刷机等多种印刷设备,从零件印刷发展到彩印包装印刷。1986年,平望印刷厂职工53人,固定资产原值15.84万元,年产值17.89万元,利润10.94万元。主要承印书籍、杂志、年画、挂历、商标、糖果包装、商品包装、礼盒、表册、票证等,并代客设计、制版。1993年,平望印刷厂对部分厂房、设备作公有民营、租赁承包。2001年,企业转制后直接申请注销。

## 第三节 塑料橡胶

1984年,平望塑料厂年产量123吨。1990年,工业总产值289万元。1995年,工业总产值156万元。

1996年,吴江市曙光色母粒厂成立;1998年,吴江市橡塑改性材料厂成立;2000年,吴江新型油料厂、吴江市永达橡塑制品有限公司、吴江市荣泰橡塑有限公司成立;2004年,吴江新力大塑胶有限公司、吴江传松塑胶有限公司成立。

2008年,吴江传松塑胶有限公司工业产值2726万元,销售收入2982万元,工业投入2786万元,上缴各项税金90万元,职工62人,企业占地面积17亩,建筑面积3250平方米;吴江新力大塑胶有限公司工业产值2961万元,销售收入2961万元,上缴各项税金101万元,职工80人,企业占地面积50亩,建筑面积4134平方米,主要产品压延加工;吴江市荣泰橡塑有限公司工业产值8345万元,销售收入8340万元,上缴各项税金110万元,职工121人,企业占地面积30亩,建筑面积5000平方米,主要产品纺织品涂层压延;吴江市永达橡塑制品有限公司工业产值2175万元,销售收入2175万元,工业投入2045万元,上缴各项税金93万元,职工80人,企业占地面积6亩,建筑面积4500平方米,主要产品pvc压延;吴江梅堰新型油料厂工业产值1235万元,销售收入1220万元,工业投入20万元,上缴各项税金29万元,职工16人,企业占地面积5亩,建筑面积1500平方米,主要产品润滑油;吴江市橡塑改性材料厂工业产值2071万元,销售收入1938万元,工业投入1980万元,上缴各项税金81万元,职工58人,企业占地面积10亩,建筑面积4688平方米,主要产品聚酯切片;吴江市曙光色母粒厂工业产值1400万元,销售收入1326万元,上缴各项税金54万元,职工50人,企业占地面积14亩,建筑面积4176平方米。

## 第四节 企业选介

### 一、吴江木器厂

吴江木器厂的前身是1953年由袁恒顺、王顺兴、朱顺泰三户木作坊自愿结合起来的木业生产合作小组。1954年1月,三户木作坊正式合并为吴江县木业生产合作小组,人员9人。1955年1月15日,平望木业生产合作社宣告成立,厂址在蚬子滩,全厂占地面积9066平方米,建筑面积4616平方米。是吴江县手工业中的第一个合作社。1957年底人员增至108人。

1960年与平望镇铁业生产合作社合并成立平望公社农具厂。1962年公社农具厂分出木业部分,恢复木业生产合作社名称,主要生产木制家具及农具,1973年木业社改称吴江先锋农具厂。1984年12月改为吴江木器厂,是生产木制家具及木制日用品的专业工厂。

1985年,企业属县轻工业公司,职工142人,固定资产原值31万元。主要生产设备有锯板机、行车锯板机、压刨机、平刨机、打眼机、开榫机、靠模机、挫锯机、滚压机等,形成了批量生产木制家具的能力。全年完成工业产值100.32万元,利润2.78万元。

1990年,企业占地面积7787平方米,建筑面积4577平方米,主要生产设备有200千伏安变压器1台,交流电动机27台,114千瓦,交流发电机1台,75千瓦。正经机1台,自动卷纬机1台,二氧化碳焊机帘布机10台,复捻车2台,加捻车2台等。全厂职工147人,全年工业总产值1653万元,固定资产原值143万元,产品销售收入355万元,全年利润26万元,工资总额26万元。全年生产工业帘帆布400吨,木制家具1000件。2001年,企业转制后直接申请注销。

### 二、吴江铁制农具厂

1956年5月,全镇十多家铁店作坊组成铁业小组,同年6月18日,平望镇铁业生产合作社成立。1960年,与木业生产合作社合并改称平望公社农具厂。1962年,公社农具厂撤销,铁业社恢复原名。1970年3月,与白铁社合并成立平望黑白铁生产合作社,10月,白铁社分出后改名平望公社农具厂。1974年改为县属集体企业改称吴江铁制农具厂。厂址在通运桥堍,占地面积1372平方米,建房面积1270平方米,生产用房891平方米。长期以来由于农具属薄利产品,所以经济效益一直较低。1985年末,有职工59人,固定资产原值20万元,工业总产值22.49万元,利润2.08万元。

1990年,工厂占地面积1372平方米,建筑面积1270平方米,全厂职工53人,主要生产设备有金属切削机床8台,锻压设备7台,红炉8只。固定资产原值19万元,工业产值48万元,产品销售收入52万元,全年生产菜刀148把,锄头289把,铁镢1279把,铧锄4762把,医疗器械120台。1994年,全厂职工42人,工业产值128万元,利润1.27万元,上缴税金8.67万元,职工工资总额20万元。全年生产立式消毒器300台,手提式消毒器1000台。2000年,企业转制后直接申请注销。

### 三、吴江平望印刷厂

吴江平望印刷厂的前身是私营德丰印刷所。1956年合作化高潮中并入地方国营吴江印刷厂,改称地方国营吴江印刷厂平望工场,原地生产,单独计算盈亏。1962年,平望印刷工场撤并,成立幸福纸品社。1963年10月改为平望印刷社。1967年改名平望印刷厂,位于通运路,性质为县属大集体厂。1971年1月与平望竹、柳、伞、五金生产合作社合并,成立灯头厂,成为灯头厂的印刷车间,仍对外营业。1985年1月由于印刷和灯头行业归口不当,经县轻工业公司批准,印刷车间再从灯头厂分出,成立吴江平望印刷厂,独立经营。1985年末有职工55人,全厂占地面积1328平方米,生产用房面积994平方米,固定资产原值9万元。全厂设机印、装订、排版三个车间,生产设备有烫金机、铸字机、圆盘机、四开机、刀架、装订机等。年全员劳动生产率为3324元每人。年产值15.29

万元,利润 1.50 万元。

1990 年,企业占地面积 1209 平方米,建筑面积 1179 平方米,主要生产设备有交流电动机 29 台,44 千瓦,交流发电机 1 台,30 千瓦。手摇、自动铸字机 3 台,卧正印机 2 台,鲁林机 1 台,圆盘机 13 台,海德堡 1 台,切纸机 3 台。全厂职工 34 人,全年工业总产值 72 万元,固定资产原值 36 万元,产品销售收入 95 万元,全年利润 7 万元,工资总额 6 万元。全年生产零件印刷 4704 万印。1993 年,平望印刷厂对部分厂房、设备作公有民营、租赁承包。2001 年,企业转制后直接申请注销。

## 第七章 外商和港澳台商投资企业

### 第一节 概 况

1989 年,平望染料化工厂年产 2000 吨分散染料(含 500 吨中间体),产值 3750 万元,利润 250 万元。是平望镇第一家中外合资企业。

1991 年,平望镇加大招商引资力度,年初在经贸公司内设立三资企业业务部,作为镇党委和农工商总公司领导下开发合资企业的专门机构,并借鉴横向联营的经验,引导和动员客商到平望参观考察。

1991 年 9 月,中外合资企业苏州望誉精细化工有限公司(中方企业平望染料拼色厂)开业,注册资金 50 万美元。翌年 8 月,注册资金 50 万美元的中越合资爱宝誉有限公司建厂投产。

1993 年,苏州华夏制冷化工设备有限公司、苏州馨兰床上用品有限公司、苏州美山子制衣有限公司、苏州北极熊皮革制品有限公司等外商投资企业成功注册。

2000 年,为进一步发展外向型经济,镇党委、政府决定建设规模型的平望镇外商投资区,筑巢引凤,吸引外资企业落户平望。当年已有苏州美山子制衣有限公司落户,征地 80 亩,总投资超 3000 万元。是年,吴江丽森喷织有限公司、吴江市迪宇化纤原料有限公司等相继开业。

2004 年 3 月起,4 家三资企业开业,实际到账外资 1231.01 万美元。逐年累计 45 家外资企业,累计到账外资 3337.32 万美元。是年,苏州福纶纺织有限公司、东绮(苏州)纺织有限公司、苏州金烽制衣有限公司、吴江荣鼎环境工程有限公司等相继投资开业。

2005~2006 年,平望镇新增 8 家外资企业,实际到账外资 1558.59 万美元。先后有法国、加拿大、韩国等国家的苏州威纶纺织有限公司、吴江欧中实业投资有限公司、苏州帝安贝金属制品有限公司、吴江代尔塔防护制造有限公司等外资企业落户平望。

至 2008 年 12 月,在平望落户的外商和港澳台商投资企业 36 家(不包括中途歇业的企业),总投资 13290.88 万美元。形成机械、纺织、食品、服装、塑料等产业。投资方涉及美国、日本、韩国、德国、加拿大、瑞士、新加坡、西班牙、维尔多群岛、毛里求斯、西萨摩亚、澳大利亚、维尔京等 10 多个国家和中国香港、台湾地区。

表 6-9 2008 年 12 月平望镇外商投资企业情况一览表

注册时间	企业名称	法人代表	住 所	所属行业
1993 年	苏州美山子制衣有限公司	张荣明	平望镇美佳路 1 号	贴身服饰及其用品
2000 年	吴江丽森喷织有限公司	吴林森	梅堰社区	针织品、编织品及其制品制造

(续表)

注册时间	企业名称	法人代表	住 所	所属行业
2000年	吴江市迪宇化纤原料有限公司	张建良	梅堰双龙路	化学原料及化学制品制造业
2003年	大腾(苏州)特种化纤有限公司	沈志良	梅堰联合开发区	针织品、编织品及其制品制造
2004年	苏州福纶纺织有限公司	林联盾	梅堰联合村	针织品、编织品及其制品制造
2004年	苏州金烽制衣有限公司	唐爱明	梅堰上塘街2号	纺织服装制造
2004年	东绮(苏州)纺织有限公司	韩蕙燕	平望镇民营开发区	纺织业
2004年	吴江荣鼎环境工程有限公司	顾建荣	平望镇民营开发区	环境监测
2005年	苏州威纶纺织有限公司	林联盾	平望镇中鲈开发区	棉、化纤纺织加工
2006年	吴江欧中实业投资有限公司	刁凯	平望中鲈生态园	房地产业
2006年	苏州帝安贝金属制品有限公司	MAKRO HIBEDERIAN	平望中鲈生态园	金属制品
2006年	苏州锡友电线有限公司	田洛彰	平望新丰村	电线电缆制造
2006年	吴江剑舞玻璃钢制品有限公司	稻叶爱子	平望龙南村	玻璃及玻璃制品制造
2006年	吴江代尔塔防护制造有限公司	杰克·罗杰· 博杜安·贝鲁瓦	平望中鲈生态园	运动防护用品制造
2007年	吴江海润医用产品有限公司	周卫红	梅堰秋泽村	卫生材料及医药用品制造
2007年	吴江澳城纺织实业有限公司	洪密玲	平望镇民营开发区	纺织业
2007年	吴江艾普特塑料制品有限公司	杰克·罗杰· 博杜安·贝鲁瓦	平望中鲈生态科技 工业园	塑料制品业
2007年	吴江代尔塔劳动保护用品贸易 有限公司	杰克·罗杰· 博杜安·贝鲁瓦	平望中鲈生态科技 工业园	贸易经纪和代理
2007年	代尔塔(吴江)防护用品贸易 有限公司	杰克·罗杰· 博杜安·贝鲁瓦	平望中鲈生态科技 工业园	贸易经纪和代理
2007年	吴江艾普特企业管理服务有限 公司	刁凯(Jean- FrancoisSIN)	平望中鲈生态科技 工业园	其他服务业
2007年	成工业制衣(苏州)有限公司 梅堰分公司	曾为强	梅堰联合村	纺织服装制造
2007年	苏州名爵家纺纺织造有限公司	陶燕琼	平望中鲈生态科技 工业园	纺织业
2007年	吴江格瑞斯纺织有限公司	钱马荣	平望镇民营开发区	纺织业
2007年	吴江瑞涛贸易有限公司	林议评	平望中鲈村	贸易经纪和代理
2008年	吴江吉百迅加热工具有限公司	Ddier Guibert	平望中鲈工业集中 区	其他金属工具制造
2008年	江苏国望高科纤维有限公司	朱红娟	梅堰工业集中区	合成纤维单(聚合)体制造
2008年	苏州佳禾食品工业有限公司梅 堰分公司	柳新荣	梅堰双龙路	食品制造业

表 6-10 2008 年吴江市招商局部分引进项目(平望镇)一览表

单位:万美元

企业名称	总投资	注册资金	注册外资	国别(地区)
吴江欧中实业有限公司	2500	1000	1000	法国
苏州帝安贝金属制品有限公司	1500	720	576	加拿大/中国
苏州锡友电线有限公司	21 万元人民币	15	15	韩国
吴江代尔塔防护制造有限公司	157	110	110	法国
吴江海润医用产品有限公司	19	14	6.3	中国香港
吴江艾普特塑料制品有限公司	14.25	10	10	法国
吴江代尔塔防护制造贸易有限公司	157	110	110	法国
吴江代尔塔劳动保护用品贸易有限公司	171	120	120	法国

## 第二节 企业选介

### 一、吴江梅塞尔工业气体有限公司

1998 年 3 月,由在中国注册的安万特(中国)投资有限公司与吴江化肥厂成立中外合资经营企业



吴江梅塞尔工业气体有限公司  
生产车间(摄于 2008 年)

吴江梅塞尔工业气体产品有限公司。公司位于平望镇竺光桥 3 号,法人代表 WERNERICH HICKEL。购置低温液体贮槽、低温液体充装泵、低温液体汽化器、澳大利亚福兰克公司提供的工业气体充装台、梅特勒汽车衡等设备。1999 年 10 月投产,是年,生产工业级的瓶装氧、氮、氩产品。2001 年 12 月,梅塞尔全部收购化肥厂股份成立外商独资企业,公司更名为吴江梅塞尔工业气体有限公司,产品仍以工业气体为主。2004 年,氦气投入生产,公司产品结构也逐步进行调整,由原来工业气体转型到特种气体。

2008 年,吴江梅塞尔工业气体有限公司已发展成为华东地区较大的外商独资专业特种气体供应商之一,专业从事各类普通工业气体、焊接保护气、氦气、高纯气体、超纯气体、稀有气体、电子特气、激光混合气、电光源混合气和标准气等气体产品的生产和销售。公司占地面积 14031 平方米,建筑面积 3082 平方米,职工 65 人。公司主要设备有低温液体贮槽、低温液体充装泵、低温液体汽化器、工业气体充装系统、氦气充装系统、特气、超纯气、混合气充装系统、压缩机、气体纯化器、真空泵、气瓶检验设备、分析仪等专用设备。公司大部分产品销往江、浙、沪、皖等地区,部分产品已成功打入欧洲、东南亚等市场。是年,销售收入 6748 万元。

### 二、吴江市兰天织造有限公司

2001 年 12 月,吴江市兰天织造有限公司成立,公司位于平望小圩开发区,法人代表张慧琴。2003 年,开始投产,职工 58 人,主要生产设备有日本原产丰田喷水织机 192 台,法国史陶比尔多臂机 144 台,日产整浆并 1 套等。当年生产高档织物面料 1300 万米。

2006 年 6 月,中国香港兰干国际投资贸易有限公司收购原兰天公司后成立香港独资公司。港商投资公司长期与日本帝人、东丽为代表的外商合作,是年,公司销售收入 3000 多万元。



2008年,公司占地面积39200平方米,建筑面积16713平方米,职工98人。公司主要生产设备有日本原产丰田喷水织机192台,法国史陶比尔多臂机144台,年产化纤织物1250万米,主要产品有桃皮绒、涤塔夫等,产品大部分销往国内市场。是年,公司销售收入4000万元。

### 三、苏州美山子制衣有限公司

1993年,苏州美山子制衣有限公司成立,位于吴江市平望镇美佳路1号,法人代表张荣明。公司专业致力于高品质贴身服饰及其用品的研发与生产,是中国原创内衣领导品牌“爱慕”旗下的主要生产基地。1998年,公司推行并通过ISO9001质量体系及ISO14001环境体系的认证。2006年通过中国纺织协会推行的CSC9000T社会责任体系的建设与认证。

2008年,美山子凭借十多年的专业设计制造和严格的品质管理,已发展成为中国深具实力和发展潜力的专业内衣制造企业。公司占地面积5.8亿平方米,建筑面积3.5万平方米,职工1700余人。公司拥有专业内衣研发与制造设备2000多台、模压产品研发与制造设备100多台,年产内衣800多万件。主要产品有高品质的文胸、内裤、家居服、塑身衣、保暖内衣、泳衣及模压制品。爱慕内衣产品营销网络遍及全国,模压产品销往欧美、亚洲等众多国家和地区。是年,苏州美山子制衣有限公司销售收入9129万元。



# 第七卷

## 商业 服务业



北宋时,平望镇“大商巨舶,物资充溢”。在南宋,是商业要地。元、明代,大小商人云集。清乾隆年间,市上米和豆麦尤多,千艘百舸,远近毕集,形成人烟稠密的商埠。清末,镇上众商为振兴实业,率先组织商会。民国25年(1936),居民5000多人,商店351家,著名商店有毛镒昌绸布店、达顺酱园、萃丰南货店、群乐旅社等。民国26年,日军入侵后,很多商店毁于战火。从此商业由兴而衰,至民国38年,有商店225家,市房破坏,市面冷落。

中华人民共和国成立后,逐步恢复生机,商业由衰而兴,开始设立百货、纺织品、五交化、糖烟酒和煤炭、石油、竹木等批发机构和物资仓库,商业、饮食、服务网点不断增多,形成以人民桥为闹市中心的南、北大街,通运路等商业区。

1978年,中共十一届三中全会以后,形成以国营商业为主导的多种经济成分、多条流通渠道、多种经营方式和少环节、开放式的经营体制。镇区商业网点布局更为合理。90年代中后期起,国营商业、供销社商业、集体商业、私营商业发展迅速。华联、联华、大润发、肯德基等国内外商贸连锁企业相继落户平望。

2008年,平望镇第三产业生产总值19.15亿元。共有从业人员15925人。是年,社会商品零售总额6.28亿元,粮油批发市场完成销售额2.01亿元;苏州玫瑰园市场完成销售额7200万元。住宿餐饮业零售额2.98亿元。

## 第一章 经营体制

### 第一节 私营商业

民国元年(1912)9月,平望设商务分会。民国23年5月,平望有商店446家,分设在西塘街、南大街、北大街、河西街。民国时期随“洋货”倾销,镇区商业出现西药、文具、五金、煤油、电料、钟表等店铺,其特点是夫妻店多于大商店,摊贩多于坐商,经营品种零星,购销方式简单。在商业竞争中,全镇形成的名牌商号有兰余斋薄荷糕店、达顺酱园、毛镒昌布店、萃丰盛南货店、义生桐油店、俞长源酒店、问心堂药店、张永隆豆腐店、凤和茶馆等十多家。这些商号有些采取前店后坊的经营方式,以零售为主,兼营批发。

民国26年,日军入侵平望沦陷,商业遭受战火,受损极为惨重,加上日商在境内开设小岛洋行,迫使不少商店停业,商业呈现萧条景象。抗战胜利后,百业待举,渐趋复苏,但商品物资紧缺,通货膨胀,不少商店已处于歇业或半歇业状态。

民国38年,全镇有饮食店26家,其中面饭店17家,熟食店(摊)6家,糕团店3家,茶馆30多家,理发店14家。

中华人民共和国成立后,党和政府对资本主义工商业贯彻“公私兼顾、劳资两利、城乡互助、内外交流”和利用、限制、改造的方针,团结教育广大私营工商业者,发挥私营商业有利于国计民生的积极作用,为社会主义经济建设服务。

1950年,平望镇有私营商业344户,新设62户,闭歇9户,迁出1户,实有数396户。1954年,私营商业有376户,从业人员1057人,其中职工497人。

1955年8月,平望镇建立普查小组对私营商业进行全面调查摸底。镇私营商业531户,人数806人,其中批发商32户,人数59人;零售商499户,人数747人。商业网点分布在南大街、北大街、西塘街以及梅堰、溪港、秋泽、周家溪、陶村、双庙头等乡村小镇。

1956年,党和政府为贯彻国家在过渡时期对私营商业进行社会主义改造,经县人民委员会批准,组织公私合营商店9个(酒酱、南货、棉布、百货、菜馆、地货、竹材、国药、水厂),设36个门市部,人员283人。同时组织合作商店34个(核算单位),门市部107个,人员455人。

1965年,县组织各地私改员在平望调查,农村下伸点20个,47人,有证商贩91人,临时批准商贩51人,共189人,属商贩联管理。

1976年,全镇有证商贩13户。以“堵资本主义邪路”,被安排进集体商业及退職或发放养老金处理。

中共十一届三中全会以后,个体商业开始恢复和发展。1981年,全镇批准开业29户。1982年,个体商贩54户,66人,年商品零售额196万元。

1985年,个体经济较快发展,以个体劳协“三自教育”活动为主,在个体户中开展文明经商、礼貌服务、亮证标价、创优质经营服务活动。全镇个体户经营增至539户,年商品零售额270万元,比1982年增长37%。

1991年,平望镇区一些企业在体制转换因安排过剩劳力下岗待业,鼓励职工从事个体经营,不少人员在饮服行业中得到再就业。全镇个体商业商品零售额1218.58万元。1997年,平望镇为促进私营商业发展,新建农贸市场,将摊位租赁给个体户经营。平望商贸城也有80多家个体户经营。全镇社会商品零售总额1.75亿元。2000年,集体商业公司对下属商店改制,酒店、旅馆、点心等商店由个人承包经营。全镇批零贸易餐饮业社会商品零售总额2.10亿元。

2008年,全镇个体工商户396家。社会商品零售总额6.80亿元。

## 第二节 国营商业

1949年11月,平望镇设国营粮食分局,通过以控制粮食、油料等主要商品的购销活动,平抑物价。

1950年5月,设中百公司平望营业所,地址西塘街。1951年10月,设中国土产公司吴江支公司,地址中木桥西。11月,设中盐公司吴江营业所,地址北大桥东堍。1953年7月,因调整商业机构,中国土产公司吴江支公司停办,业务并入供销社经营。8月,在平望设中国专卖事业公司吴江批发部,实行烟酒专管、批发。随着国营商业专业公司机构的建立,开始对有关国计民生的多数商品实行统一计划,统一调拨,经营范围逐步扩大,销售主要商品两千多个品种。1952年末,国营商业商品销售额人民币(旧币)1301076万元(合130.1076万元),占社会商品销售额的20.10%。

1957年上半年,国营商业的中纺、专卖、水产、中盐、食品5家公司并入供销社。1958年后,中百公司与供销社合并为一个机构,性质为全民所有制。全镇的国营、合营、合作商业,由供销社统一归口领导和管理。1958年社会商品零售额240.39万元。

1961年,体制网点变化,把供销部分为国营商业和供销社两部分,国营商业专营日用杂品、农业机器、电工器材等大型商品的批发业务;供销社专营手工业产品、日杂商品、副食品零售兼批发业务。

国营商业几度经历与供销社撤并和“文化大革命”影响,不仅一度副食品销售稀少,工业品供

应紧张,而且撤小店、办大店,砍掉很多网点,渠道单一,购销呆滞。

中共十一届三中全会以后,在执行中央关于改革、开放,调整农、副、工业产品购销政策的同时,逐步形成多种经济成分,多条流通渠道,多种经营方式的商业经营体制,从而促进商品生产,搞活商品经营,繁荣城乡经济。

1982年,全镇设13个仓库,其中8个为县国营商业、供销、物资部门商品中转仓库。各批发机构经营的石油、煤炭、木材、水泥、玻璃、竹材、化肥、农药、棉布、百货、糖、烟、酒、果品、杂品、盐等14个大类物资;年批发金额1673.821万元,商品批发居全县第一位。

1984年5月,平望镇国营商业公司成立,公司隶属吴江县商业局。公司设财务、人事、物价等科室。1985年,镇国营商业设百货、纺织品、五金交电、糖、烟、酒、蔬果、菜馆、食品、水产、医药、旅社等商店和新设烟草批发部。是年,国营商业零售额572万元。1987年,国营商业零售额690万元。

1991年,平望中心商厦竣工开业。国营商业社会商品零售额完成553万元。1995年,平望国营商业公司对下属企业相继实行企业财务由公司“一头核算”或“一头管理”,各企业进行国有资产清查核实。

2000年6月,平望国营商业公司保持稳定,经营有所发展。平望百货大楼对外出售。

2001年,平望国营商业公司在保持稳定基础上,积极做好分流职工工作。2004年,平望国营商业公司整体改制审批完成,职工置换身份,一次性发给职工补偿金,终止公司与职工劳动合同关系。

### 第三节 供销社商业

民国27年(1938)12月,日伪“中国产业合作社吴江县准备会”(简称“准备会”)成立。次年9月,“准备会”改称“中国合作社吴江支社”。之后,平望设立分社。抗日战争胜利后,国民党政府接收日伪合作社。民国35年10月,建立江苏省合作社物品供销处吴江供销社。民国36年10月,吴江县供销合作社联社成立,平望设合作社办事处。

中华人民共和国成立后,1950年3月,人民政府接收吴江县供销合作社联合社,并对下辖基层单位进行全面整顿。1951年12月,在召开第一次社员代表大会后,平望供销合作社正式成立。平望供销社为农民群众集体所有制企业,其职能是扶持农副业生产、收购农副产品、供应生产生活资料。供销社受中国粮食公司吴江办事处委托,经营粮油代购代销业务。1955年后,粮油经营业务移交给平望区粮库。

1957年6月,县贯彻精简机构,增产节约精神,将平望的中盐、中纺、水产、专卖、食品等国营商业并入供销社经营,并设耕牛调剂市场。

1958年,实行以乡镇建供销社,供销合作社改为人民公社供销部,接着国营中百商店并入供销部经营。

1965年9月,商业管理体制变动,平望商业办事处成立,所属市镇国营公司、合营商店、合作商店,分别划归镇商业办事处管理。供销社下属商店为生产采购(包括地货和茧站)、生活商店,酒酱商店和溪港分销站和归口的合作商店(有猪羊、建材、桐磁、水果商店和11个下伸店)。1966年初,全国合作总社工作组在平望镇调查,推行资金收支记账法。8月,县为加强食品业务经营,凡供销社归口的猪禽蛋等购销业务全部移交食品公司平望购销站,实现食品系统的“三统一”单位(统一经营、统一调拨、统一核算)。

1975年10月,县为有利于解决市镇居民吃菜问题,将供销社的服务所和归口的水果地货合作商店移交当地商业革命委员会管理。

1978年,供销社下设生产商店(包括农机具、竹木两个门市部、一个化肥农药仓库)、生活商店(一个日杂门市部)、采购商店、酒酱商店、溪港分销站、农村双代店19个。

1980年5月,将采购商店转给公社管理,农工商经营部成立。1982年,供销社推行经营责任制。1983年,体制改革后,为恢复供销社的“三性”(在组织上群众性,管理上民主性,经营上灵活性),变“官办”为“民办”,打破分工界限,扩大业务范围。搞好核对增股,股金统一为3元。1983年末,社员股金3.81万元。1985年,股金额34.79万元,占有流动资金的53.5%。全社商品零售额945.36万元,利润29.32%。全社设7个商店(生产、竹木、农机、五金、生活、采购、溪港分销站),并设农村双代店27个,职工127人。经营品种4193种,营业用房971平方米,仓库用房5934平方米。

1991年,平望供销社将原商业大楼改建成一个上规模的综合性百货商场,其中的170平方米和披连的仓容110平方米改建成百货门市部。将原运通商场改造成副食品专业商场。将原有的一个早夜门市部改建成卤菜门市部。是年,供销社商品零售总额1221万元,综合分公司商品零售总额376万元。1993年,供销社3个部门常驻上海采购物资,一个部门采购建材,一个采购型材,一个采购计划外化肥。另外4个部门分别在甘肃、青海、徐州等地开展铁合金、木材、卷烟等业务。零售、餐饮、服务机构15个,职工115人,商品零售额1326万元。

1995年,平望供销社职工142人,主任闵亦飞。是年,供销社被评为“江苏省优秀基层供销社”。1999年,供销社改革集体经营方式,推进企业改制,转换企业经营机制,减员分流、减债止亏。

2004年,平望、梅堰、横扇3个供销社组成平望中心供销社,兴办联丰综合服务社被省供销社评定为“五星级”服务社。2008年,由供销社协办的顾扇渔业合作社被省供销社评为“四有”示范专业合作社。

#### 第四节 集体商业

1955年5月,县合作总社在平望的百货、南货、菜馆、酒酱4个行业中进行对私改造,组织29户119名从业人员成立4个合作小组。1957年中,合作商店(小组)实行行业归口,日用品归口国营商业,副食品、饮食服务归口供销社。

1958年,合作商店(小组)由供销社统一管理。

1959年,商业体制改革,全镇合作商店在行业商店基础上成立6个合作总店(日用、福利、烟纸、副一、副二、溪港)和一个废品小组,22个下伸点。共42个核算单位,86个门市部,520人。

1962年,集体商业通过体制调整,撤销6个合作总店,设合作商店41个,门市部116个,629人。1965年,县商业局国营商业机构下伸平望镇,合作商业中的百货、文具、糖、烟、酒、新药、染坊、杂品等行业归口国营商业管理,其余的蔬果、桐油、建材、砖灰、猪羊等行业隶属供销社领导。

1979年,合作商店改称集体商店,开始调整有关政策。划小核算单位,由20个调整为42个,其中商办处36个,供销社6个;增设供应网点,68个增至80个,其中商办处59个,供销社21个;国营商业让出部分业务交给集体商业经营;贯彻按劳分配原则,改革奖励制度。1981年后,集体商业实行以岗位责任制为核心的经营责任制。

1984年5月,平望镇集体商业公司成立,统管当地集体商店。1985年初,国家为扶持集体经济的发展,对集体商业采取一系列的优惠政策。镇集体商业公司(有48个合作商店,81个门市部,职工619人),商品零售额1440万元。9月,平望商场开业,位于平望镇南大街人民桥商业中心,坐东朝西,四开间门面,西北朝街。前身是水果商店、钟表修理店和一户居民住宅。为改变市容,动员3

户拆迁后,翻建为三层楼房,建筑面积 812 平方米,基建投资 12.94 万元。商场资金 20 万元,实行以零售为主,兼营批发。三楼面积 240 平方米,为仓库、办公室,二楼和铺面面积 568 平方米,为营业用房。经营范围,主营棉布、百货、五金、交电、日用杂品、糖烟酒、副食品,兼营冷饮制品。铺面内设:针棉织品、毛线、毛巾、袜子、床上用品、鞋帽、化妆品、五金交电、油漆、车辆配件等柜台。二楼设绸缎、呢绒、涤棉、化纤、纯棉、服装、日用品、玻璃制品、手表、缝纫机等柜台。是年,职工 42 人,经营商品 4000 种,零售额 71 万元,盈利 1.95 万元。

1991 年,集体商业公司商品零售总额 1857 万元。1993 年,集体商业公司零售、餐饮、服务机构 35 个,职工 327 人,商品零售额 1084 万元。

2003 年,集体商业着重抓好企业改制,商业公司彻底完成改制任务,90% 的职工置换身份,通过管理人员返聘,着重抓好剩余集体资产的经营管理,保值增值。

## 第二章 商品流通

### 第一节 粮油购销

#### 一、机构

民国 38 年(1949)6 月,吴江粮食局平望分局成立。1950 年 10 月,改称中央公粮库吴江分库平望支库。1951 年 3 月,重新恢复为平望区粮食分局。1953 年,改名为平望区粮库。1956 年 7 月,平望区粮管所成立,同时设立平望镇粮管所。平望区(镇)粮管所有 4 个收购点,7 个供应点。1959 年,撤销平望区(镇)粮管所,成立平望公社粮管所。1963 年,平望粮库成立。平望公社粮管所更名为平望粮管所。1965 年,撤销粮库,其业务并入粮管所。平望粮管所下设 2 家供应店。

1985 年,放开工业用粮,取消供应计划。1993 年起,粮食全面放开,取消票证,允许私人经营粮食,粮食部门仍设供应点供应粮食。1998 年 11 月,平望粮管所成立粮油经营部,为国有企业。2000 年,国营粮店退出市场,粮食全部由私人粮店经营。

2002 年 4 月,粮食购销体制进行改革。2005 年 5 月,全市粮管所重新布局,粮管所停止运作,但建制存在。平望粮油有限责任公司成立,位于平望镇平运路,法人代表赵妙新。设有主任室、财会室、保管室、化验室、供应店。还有解放库的粮仓。供应店由市粮食局投资,按统一标准建设,在考核通过后,成为吴江市首批放心粮油供应店。公司业务受辖于吴江市粮食购销公司,主营平望地区的粮油购销、储存业务。是年,平望粮管所被江苏省粮食局评为 2003—2004 年度全省百家农民满意粮食收购企业。2008 年,平望粮管所的建制仍存在,平望粮油有限公司被苏州市人事局、粮食局评为苏州市 2006—2007 年度先进集体。

#### 二、粮食

##### (一) 粮食收购

清嘉庆十六年(1811),平望以贩米为业市,均运白米至上海再转运闽、广及天津等地。

民国 16 年(1927),镇区米商 20 户,在大王庙设米业公所,雇 1 人做管理工作,每月农历初一、月半各米店米行,都把斛校校对。至抗战开始米业公所解散。

民国 37 年,镇区有粮商 17 户,规模较大的勤昌、徐生、协和、新昌、合兴等米行,一般雇工 10 人左右,所购之糙米以斛(37.5 千克)计数,经加工成白米,以批发为主,兼营零售,或运销外地。米店



主要零售,居民籼米也用斗(7.5 千克)、升(0.75 千克)计量。

民国 38 年 5 月,平望解放初,镇区有粮商 17 户,粮食仍由私商垄断市场。1949 年 11 月,吴江县人民政府粮食局设立平望分局,主要是粮食管理。除向农民征收公粮外,开始委托供销社开展粮食代购代销业务。从此私营粮商渐趋萎缩。1952 年,平望镇私营粮食加工销售企业 46 家。

1953 年 11 月,国家实行粮食统购统销政策,经过民主评议,任务落实到户。按照计征农业税评定的各户产量,扣除公粮、口粮、种子、饲料后,“多余多购”“少余少购”“不余不购”的原则,以户计购余粮,分夏秋两季收购。

1956 年,农业合作化后,根据国家、集体、社员三者利益“统筹兼顾,全面安排”,改“三定到户”为以户归社,实行对余粮社只购不销,对缺粮社只销不购政策。1957 年,因遭严重水灾,年均亩产 187.6 千克,对此,贯彻国家减产减购政策,适当安排“三者关系”,是年,征购 5685 吨,比 1956 年少购 2990 吨。

1958 年,人民公社为减少粮食购销环节,采取以社为单位,包干平衡,余数上缴,国家不再执行统销办法。1964 年,粮食产量超历史纪录,完成征购任务和换购计划,全年人均口粮 289.35 千克。

1978 年,为减轻农民负担,缩小工农产品交换的差价。粮食统购价提高 20%,超购部分在这个基础上再加价 50%,平均价由每百千克 21.68 元提高到 26.22 元,使统购统销工作进入一个新阶段。是年,粮食总产 31150 吨,征购粮食完成 10555 吨。

1983 年起,全面推行家庭联产承包责任制,粮食征购改队为单位,任务到户,以户发证,凭证出售。1985 年,国家改革粮食政策,由指令性计划商品改为指导性计划商品,不分征购、超购,统一按“倒三七”比例计价(即:三成按原统购价,七成按原超购价),定购品种限于稻谷、小麦,其他品种由农民自由买卖,全年完成征购粮食 8860 吨。1992 年,完成国家定购粮食 7976 吨。2001 年,完成国家定购粮食 3743 吨。2002 年起,国家不再有定购粮食计划。

## (二) 粮食销售

清代中期,平望米粮业盛行,多以贩米为业,米市仅次于吴县枫桥,各地商贩都至此交易。民国时期,镇区居民用粮、行业用粮、农村缺粮,大多向私营米店购买,也有直接向富裕农民购进,当时镇区有米店、米摊 12 户。

1950 年,发生春荒,粮食供求矛盾突出,私商哄抬粮价,政府和粮食部门即以部分公粮用于民食,并从外地调入一批籼米供应市场,以补救农村受灾地区。

1953 年起,国家对粮食实行统购统销政策,严禁私商经营粮食。少数米店人员经批准,在镇区有 4 家集体代销店,人员 8 人,分别设在南大街、北河西街、西塘街、司前街。梅堰、溪港设 2 个供应点。1955 年,国务院颁发《市镇粮食定量供应暂行办法》,平望镇市镇居民人口,按工种定量标准归户计算,发给市镇居民粮食供应证,实行以人分等定量,凭证供应。市镇定量供应 5586 人。

1956 年,国家颁发全国通用粮票、江苏地方粮票,分别在全国、省内流通,解决流动人口吃粮需要。

1960~1962 年,困难时期,国家粮食十分紧张,为保证市镇居民基本口粮需要,中央发出《整顿城市粮食统销和降低城市口粮标准》的通知,对城镇居民和机关工作人员每人每月降低粮食 0.5 千克。1963 年,粮食生产有所好转后,市镇定量恢复到原有水平。是年,全镇 1629 户,6389 人,全年定量供应 903.71 吨。

1976 年 8 月,粮食代销店由粮管所接管。西塘街 25 号为第一粮店,北大街 88 号为第二粮店。1984 年 9 月,新建街 59 号为第三粮店,以及溪港粮饲供应店。

1993 年 4 月 1 日起,江苏省根据国务院《关于加快粮食流通体制改革》有关精神,放开定量定销供应的粮食价格,不再使用购粮证券,允许私营粮商经营。平望粮管所在西塘街、北大街、通运

路、溪港、西塘街开设 5 家粮油供应店。2007 年,平望副食品批发市场注册粮油商店 17 家。

2008 年,平望镇有粮油店、摊 23 家,其中平望 17 家,梅堰 6 家。

### 三、油料

#### (一) 油料收购

民国时期,当地农民种植的油菜籽,不到 1 万亩,而且产量低。收获的菜籽部分加工食油,或兑换菜油自食外,余多卖给米行或油坊。抗战前,镇区有一家万丰油坊,代客加工和收购油菜籽,抗战开始即停业。民国 34 年(1945),在三官桥南堍开设平望油坊。1950 年,停业。平望粮食分局成立后,开始委托供销社代收收购油菜籽,部分仍由私营行、坊收购。1954 年,国家实行油脂统购统销,农民生产的油菜籽全部由国家统购。1955 年起,国家贯彻“多产多得”“增产多留”的政策,每出售 50 千克油菜籽,返销 10% 的菜油和菜饼,后改为优待油票 1.5 千克。1961 年,由于粮食紧缺,保粮压菜,油菜面积减少 2064 亩,收购菜籽 170 吨,国家收到菜籽全部加工为食油。1962 年,国家改为“先留后购,只购不销”政策,收购菜籽 216.45 吨。1963 年起,油菜连续丰收,国家对生产队超售的油料按统购价加 30%。1973~1977 年,国家鼓励农民对菜籽生产的积极性,收购价从每百千克 47 元提高到 56 元。1978 年,对超产菜籽实行“购七留三”政策,是年,收购菜籽 1136.8 吨。1980 年后,进一步让利农民,增加超购价比例,加价奖励在统购的基础上增加 30%~50%。菜籽收购逐年增多。1982 年,收购菜籽 2954.3 吨。1993 年,收购 1538 吨。2001 年,收购 1581 吨。2002 年起粮油供应市场完全开放。

#### (二) 食油销售

1956 年 11 月起,食油计划供应,市镇和农民实行以人定量。其定量水平根据国家油源,先是分季安排、分月供应,后改为一年一定以及几年不变的政策。1962 年起,农民实行油脂只购不销后,只对不产油菜籽的渔业队、蔬菜队、场圃等实行以人定量,其标准低于市镇居民,继续由国家供应。行业用油根据县粮食局分配计划,分月、分季下达到镇,由粮管所会同有关部门安排到饮食、点心、糕点、食品生产单位,同时按市场需求,以议价或中价食油增加行业用油销量,其次还供应部分会议、保健等特殊用油。油脂实行统销后,为方便群众购买,发行吴江县地方油票三种,即:市镇购油券、农村购油券、农村周转油票。

1981 年下半年起,人均月供食油 0.25 千克。逢国庆、元旦、春节等节日,适当增加供应量 0.25~0.5 千克。

1993 年 4 月 1 日起,食油取消供应计划,价格放开,不再使用购油券。食油主要由个体商店供应。

表 7-1 1952 年平望镇私营粮食加工销售企业情况表

名 号	经 理	开 办 时 间	名 号	经 理	开 办 时 间
太记米行	沈松荫	1946. 2	泰丰复加工厂	秦庸生	1948. 1
联益米行	张顺福	1946. 11	昌记米店	张人杰	1949. 11
忠沅米行	金聚忠	1946. 10	新记米店	周金永	1950. 2
三泰米行	冯趾祥	1946. 10	仁记米号	郁文华	1949. 10
友记米行	闵孔澜	1945. 10	共记粮号	陶永安	1949. 11
同丰米行	徐世乾	1945. 11	云记米店	薛云飞	1949. 5
永泰丰米行	邵觉民	1945	协丰茂米店	曹大姐	1940. 11
维生米行	谢祖彬	1947. 5	复记米店	张巽祥	1949. 9
协记米行	金殿臣	1946. 10	合丰和记米号	鲍诵芳	1950. 3

(续表)

名 号	经 理	开办时间	名 号	经 理	开办时间
复泰米行	秦维康	1946. 11	义丰米店	庞菊秋	1949. 11
同仁米行	王维新	1946. 9	祥记米店	吴康生	1949. 9
福泰大米行	张云翹	1948. 1	荣盛米店	吴金生	1949. 12
德大米行	徐玉荪	1948	协大新记米号	徐景年	1950. 8
万沅米行	闵瑞生	1947. 9	三益米店	何友福	1949. 7
穗丰米号	金肃忠	1948. 4	盛吉米店	顾萝兰	1949. 5
信义米行	王维成	1948. 1	协丰仁记米店	施润泉	1949. 8
沅昌米店	王昌年	1949. 6	文记米店	周乃文	1949. 8
协源米号	秦宗勋	1949. 11	振昌米号	周昌池	1949. 11
福泰米号	冯建君	1950. 11	徐生加工厂	王恒生	1949. 6
三友米号	凌馥楨	1949. 6	协和加工厂	周毓林	1949. 8
合成米店	沈 宪	1949. 8	勤昌加工厂	王振欧	1950. 1
盛记米店	盛敬珍	1949. 11	张万泰米店	张钰明	1950. 9
乾泰丰米号	徐世乾	1949. 7	乾丰米号	王维新	1950. 11

表 7-2 1986 ~ 2001 年平望农村粮油分配总量表

单位:吨

年份	粮食分配总量	油菜籽分配总量	年份	粮食分配总量	油菜籽分配总量
1986	34010	2378	1994	28157	2079
1987	35653	2710	1995	11858	2739
1988	35282	3005	1996	11852	2937
1989	35480	2424	1997	10342	2624
1990	37280	2777	1998	10994	1351
1991	35058	3323	1999	10821	2976
1992	35743	3469	2000	9876	3469
1993	29211	2270	2001	15815	1977

表 7-3 1986 ~ 2001 年平望镇粮食、油菜籽收购情况表

单位:吨

年 份	粮 食		油菜籽收购
	合同定购	议 购	
1986	7625	765	384
1987	7535	852	2248
1988	7571	2374	2485
1989	7595	1460	1774
1990	7630	2186	2072

(续表)

年 份	粮 食		油菜籽收购
	合同订购	议 购	
1991	7655	1486	2427
1992	7660	286	2826
1993	6110	13	1538
1994	5982	—	1187
1995	6230	—	1806
1996	6340	—	2060
1997	6500	—	1899
1998	5580	—	2104
1999	3405	—	2395
2000	3048	—	2893
2001	3743	—	1581

注:2002年起粮油供应市场完全开放。

#### 四、饲料

民国时期,平望私营米厂及酒酱、豆腐、饴糖等作坊生产的青糠、酒糟、酱渣及其他下料,供应农民饲养畜禽。

中华人民共和国成立后,饲料由供销社开展采销业务。1953年起,以粮油副产品为饲料的部分,由粮食部门经营和管理,当时仍实行自由买卖。1956年后,改为按生猪出售头数供应,同时对公母猪实行以猪定量供应。是年,全镇粮食分配提留饲料粮 6984 吨。奖售标准及定量水平,根据饲源一年一议。除供应生猪外,对种禽也列入计划销售。

1976年,县饲料公司成立后,形成比较完整的饲料生产供应体系,除开展代农加工精粗饲料外,还供应多种饲料。1994年,平望饲料厂生产禽、鱼、猪系列饲料 9000 吨,销售在平望及附近乡镇。2001年起,转制后成为民营企业,吴江市闽大饲料有限公司成立,专业从事农副食品加工。

2008年,全镇有私人饲料店 14 家,其中平望 8 家,梅堰 6 家,经销品种各有特色,如位于平望镇大桥北堍东侧的吴江市平望镇苏北饲料店,主要经销苏北生产的饲料;位于平望镇蠡斯港南岸的吴江市平望镇仲英水产物资经销店,主要经销水产饲料。

#### 五、仓储

民国 36 年(1947),吴江县田粮处所属平望镇粮仓有关帝庙、城隍庙、水瓶庵、九华寺等 4 处,均为独立、砖木结构房屋,共 10 间,能贮存粮食 25000 石(1 石合 75 千克)。

1949年11月,吴江县人民政府粮食局设平望分局,翌年,改为平望区粮库。平望区粮库仓储起初以利用庙宇为主,先后将九华寺、城隍庙、关帝庙、财神庙、刘王庙等作为粮仓,共有仓库 42 间,容量 2575 吨。1951年,粮仓占地总面积为 16800 平方米。1952年,在九华寺新建仓库 2 个,面积为 1184 平方米,九华寺粮仓建烘干机。1955年起,根据中央提出的建设无虫、无霉、无鼠雀、无事故的“四无粮仓”标准,粮管所全面开展创建“四无粮仓”活动,在严格把好粮食入库关的前提下,建立和健全各项仓储管理制度。保粮人员捕鼠、灭雀、搞清洁卫生,各粮仓开展检验、评比活动。在消除储粮虫害方面贯彻“以防为主、防重于治”的方针,将原有苍糠垫底,芦席隔潮的粮仓,全部改为沥青地坪,并逐步发展机械烘干通风设备。1958年,在莺湖桥西北建 4 个新仓库(解放库),建筑面

积 4048 平方米。1961 年,新仓库新建烘干塔。在此基础上,通过清洁、消毒、防治(物理机械防治、压盖防治、药剂防治、烫豆防治)等措施,确保储粮安全。

1973~1979 年,新建粮库 2368 平方米。1982 年底,平望粮管所有解放库、支农库(城隍庙)、东风库(九华寺)、溪港库 4 个仓库,占地总面积 22392.2 平方米,建筑面积 7600 平方米。

1985 年,平望粮管所有苏式仓 4048 平方米,仓容 7000 吨;房式仓 5760 平方米,仓容 9450 吨。是年,平望粮管所被评为苏州市四无粮仓免检单位。

1990 年起,对新建仓库的屋面进行技术改造,房式仓屋面改造为通风空气层屋面。随着农村经济体制改革的深入,产业结构调整,农田减少,粮食总产逐年减少,90 年代后期,粮仓建设基本停止。1998 年,平望镇仓容量 2.1 万吨。

2005 年,为配套吴江粮食批发市场配送中心建设,在平望粮管所解放库扩建面积 3528 平方米,仓容 12375 吨的新仓房。平望粮管所有房式仓 3874 平方米,仓容 5815 吨;门架式仓 1920 平方米,仓容 4750 吨;立筒式仓 200 平方米,仓容 350 吨。梅堰粮管所有房式仓 3798 平方米,仓容 5500 吨;门架式仓 237 平方米,仓容 500 吨;砖圆仓 1539 平方米,仓容 2850 吨;立筒式仓 140 平方米,仓容 260 吨。

2008 年,平望粮油公司的解放库有仓库 3115 平方米,容量 5500 吨;平望批发市场有仓库 3300 平方米,容量 12375 吨;梅堰粮油公司有仓库 5440 平方米,容量 8775 吨。

## 第二节 生产资料供应

### 一、农机具与其他

中华人民共和国成立初,传统的农具由私营手工业生产、经营,平望镇区有打铁、椿作、牵篦、犁、车盘、制槽、栲栳等行业,生产农具供应农户。

1958 年后,平望农机厂生产的脱粒机、小农具、犁刀传动箱体、柴油机齿轮等产品销往全县各乡镇。

60 年代,除农机厂生产的产品外,供销社生产资料商店也组织货源供应农具。

70 年代,铁、木、竹企业合并,产品转向,不再生产农具。

1986 年后,供销社供应的农机具品种有农药喷雾器、农用薄膜、农具柄竹、扁担、毛竹、毛篙、杂木棍、木材、桐油、麻丝等。90 年代后期,随着农田减少、供销社转制,农药械、小农具供应逐年减少,并逐步转向个体经营。

草袋子(俗称草包)、毛竹是供销社长期经营的农副产品,防汛抢险的必需材料。草包由农民用稻草编织而成,出售给供销社销售。毛竹由供销社按计划到浙江、安徽等地采调。根据防汛需要,县供销社每年下达草包、毛竹的储备计划,分解落实到各个基层供销社、县土畜产公司、农资公司、竹木建材公司收购、储备,由县防汛指挥部统一调用。此外,供销社还采调、储备一些杂木棍等用于防汛。县(市)商业、物资部门的圆钉、铁丝等也通过基层供销社供应到防汛第一线。1990 年以后,毛竹经营业务由县(市)农资公司划给县(市)竹木建材公司。

供销社草包的储备、供应计划一直持续到 1999 年市供销系统全面改制。此后,全市防汛草包、毛竹由市土畜产公司、益农农资公司负责采购、储备,由防汛部门调用,并拨付储备费用。2002 年起,供销社创办为农综合服务社以后,在供应点上恢复部分农药械、小农具的供应。

2008 年,只储备毛竹,草包不再储备。

## 二、化肥农药

60~70年代,氮肥(尿素、碳铵)、磷肥、钾肥、复合肥等化肥和杀虫剂、杀菌剂、除草剂、种植物生长调节剂等4类农药主要由供销社负责计划供应。80年代起,“六六六”“敌百虫”“粉剂农药”“1605乳剂”“乐果”等低浓度、高用量、高毒性品种逐步淘汰,“甲胺磷”“久效磷”以及除草菊酯类等有机磷、菊酯类农药投入使用。90年代后,低毒高效、符合农产品食用安全要求的农药投入供应,品种保持在50种左右。由基层供销社和当地农业公司植保站两家经销。1990年,全镇供应氮肥8712吨,钾肥425吨,磷肥1419吨,复合肥205吨。1991年后,供销社开设庄稼医院,定期聘请农技人员2人,开展农药、化肥的使用咨询,是年,接待咨询400人次,开出处方200张,刊出农科资料5期,农科黑板报18期,印发防病治虫资料200份。对种粮大户送货上门、优惠供应。1995年,供销社共组织供应尿素2470吨,磷肥1000吨,钾肥426吨,复合肥700吨,农药183吨。

1997年以后,农药由农林部门指定品种,委托供销社农资经营单位、乡镇农业植保站经销。2002年开始,政府禁止使用“甲胺磷”“克百威”等高毒高残留农药。2008年,供销系统的供应化肥1981吨、农药71吨。

表 7-4 1986~2008年平望镇耕地及化肥施用量表

年份	耕地(亩)	化肥施用量(吨)	农药施用量(吨)	年份	耕地(亩)	化肥施用量(吨)	农药施用量(吨)
1986	61471	9650	—	1998	46614	6968	114
1987	61126	9800	—	1999	46361	6256	127
1988	60934	10654	168	2000	47337	7337	112
1989	60945	10543	166	2001	47681	6442	101
1990	60894	10291	156	2002	47272	5623	95
1991	60795	10699	140	2003	70815	5632	114
1992	52846	9406	134	2004	67485	5939	118
1993	49840	7618	76	2005	66735	3740	69
1994	45875	7938	81	2006	62085	4109	74
1995	44596	8186	133	2007	62085	2173	76
1996	44578	6700	121	2008	62085	1981	71
1997	47163	6857	136				

## 三、燃料

### (一) 石油

中华人民共和国成立后,平望居民需用的石油产品,主要有柴油、汽油、煤油。柴油用作农村机械灌溉及耕地、运输的动力油。煤油为居民照明等所用。

1986年12月30日,县煤炭石油公司划分为江苏省石油公司吴江支公司和吴江县燃料公司。1987年1月1日起,单独立户,分开核算。1990年,平望供销社供应柴油2335吨。1993年,石化公司的储油量增至1200吨,吞吐量不断增加,年销售石油10620吨,销售额61万元。1993年1~6月,销售柴油7692吨,销售额45万元。1996年1月1日,吴江石油支公司辖平望加油站、平望油库等。

1997~1998年,吴江石油分公司所属平望加油站装备电脑加油机。1998年9月2日,吴江市政府转发《国务院办公厅关于限期停止生产销售使用含铅汽油的通知》,平望加油站配合有关部门

搞好有铅汽油储罐的清罐、倒库和异地转让工作。

2000年2月28日,中国石油化工股份有限公司江苏苏州吴江石油分公司和江苏省石油公司吴江支公司相继成立,实行支公司一体化的经营管理体制。6月,吴江石油分公司下设销售、零售、润滑油三个子公司及平望油库。

2003年,吴江石油分公司实行支公司一体化的经营体制改革,实现物流、资金流、信息流合一,进行HSE(健康、安全、环境)科学管理,并结合化学危险品经营许可证申领评估工作,加大安全工作监管力度。

2008年,全镇有中石化、中石油所属和其他系统的加油站10个,分别是位于平望镇平运路23号的中石化壳牌江苏销售有限公司吴江第二站、位于吴江318国道吴江市公路管理处平望养护工区西的中国石化销售有限公司、位于平望镇新丰村318国道旁边的中石化吴江第四加油站、位于平望镇莺湖村227省道公路旁的苏州市南斯石化集团有限公司加油站、位于平望镇复兴村227省道西侧中石油苏州大力加油站、位于平望镇小圩村227省道东侧的中石油苏州天力加油站、位于平望镇梅堰社区派出所西南,318国道南面的中石化壳牌江苏销售有限公司、位于平望镇平西村6组,318国道北面的吴江市平西协和加油服务有限公司加油站、位于平望镇梅堰社区西首的吴江梅新加油站、位于平望镇中鲈村唐家湖的中石油新大加油站。

## (二) 煤炭

1956年,平望镇区有傅云记、万盛祥煤炭店、树柴行等7家,建立煤炭合作商店,从业人员14人。1960年10月对市镇居民生活用煤,凭证限量供应。1966年改为按户计人每月定量发券供应:1人户30千克;2~3人户60千克;4~5人户75千克;6~8人户85千克;9人户以上100千克。1966~1980年,平望开设煤球加工厂,负责供应居民生活用煤。1985年煤炭商店(集体)门市部2个,从业人员41人,煤球供应82950吨。

90年代,煤球取消用券敞开供应。镇区一些单位开始自行组织货源,对职工供应液化气。居民的煤球用量逐渐减少,企业用煤量逐渐增加。2002年,煤球加工厂在转制后关闭,全镇煤球由个体煤球工场及商贩经销。吴江化肥厂、吴江发电厂、吴江合成化工厂等用煤量较大的单位自行采购。

## 第三节 生活资料销售

### 一、绸布服装

中华人民共和国成立前夕,平望有绸布店12户,从业人员24人,估衣店4户,从业人员4人。

1954年9月1日起,国家对棉花、棉纱、棉布实行统购统销,开始发行民用布票,由供销社凭票供应。城乡居民每人每年24市尺(合8米),逐步取消私商经营棉花、棉纱、布。1956年6月,平望镇区有寿记棉布经销店、瑞华、胡光一、徐记、葆大等布号,一大、福记、大伦等3家服装店。是年末,棉布店组成合作商店。

1958年后,棉花减产,市场供应紧张,除棉布改为每人每年16市尺(合5.33米)外,还发放棉花、棉线券等。农村按农副产品,发给奖励布票。

1965年,棉布服装由供销社棉百商店经营。80年代中期起,个体服装热骤然兴起,个体商户从常熟、上海、浙江等地批发服装在平望镇上销售。1995年,平望羊毛衫市场建立后,每年批量销售羊毛衫。

2000年,全镇国营、集体商业公司所属的绸布服装商店,均转为个体商店。全镇私营店摊经销服装式样多、分类细。不仅有男女内外装之分,还有童装、休闲服之别。

2008年,平望镇销售绸布服装店摊共225家,其中梅堰91家。

## 二、百货

中华人民共和国成立前夕,平望有百货店10户,从业人员18人;烟纸店17户,从业人员26人。1950年上半年,设国营平望中百营业所,地处西塘街,从业人员8人。1956年6月,平望镇的百货烟纸文具店经过社会主义改造,有的进中百商店、烟酒专卖批发部等全民所有制企业。至1956年11月,仍有4户百货店、7户烟纸店个体经营。对私营商业进行社会主义改造后,组成烟纸合作商店。1958年5月,批零业务并入供销社管理。1962年6月,恢复国营中百营业所的批零业务。1969年11月,将国营百货、棉布商店并入国营生活商店。1979年7月,恢复国营百货商店(包括棉布)。1984年5月,划出棉布业务,设国营棉布店二家,门市部2个,从业人员33人。1985年,零售额138万元。是年,国营百货商店门市部2个,从业人员45人,零售额221万元。

1988年,平望经销百货、烟纸、文具业务的有国营中百商店、商业公司经理部、日用工业品百货批发部,集体商业中的烟南商店,供销社的生活商店和平望商场等。

2000年,商业开始转换体制,集体所有制商店逐步转换为个体商家。

2008年,全镇专营百货的个体商店有229家。

## 三、南货茶食糖果

民国时期,平望镇有南货茶食店铺17家,其中萃丰南货店、得禄斋糖果店规模较大,货源充足,为当时名号。

1956年,对私改造后,对一些行业进行组织调整,均为公私合营和合作商店的工场。萃丰、鼎丰、升罗庄、义泰、大丰、西大成、积记7家建立南货合营商店,门市部5个,从业人员25人。1967年,上升为国营糖烟酒商店。1969年11月,并入国营平望生活资料商店。1975年10月,恢复国营平望糖烟酒商店。1984年5月,改为国营瑞丰糖烟酒商店。门市部1个,从业人员21人,零售额41万元。

1985年,设国营平望糖烟酒批发部,地处通运路,建筑面积1850平方米,从业人员18人,营业额987万元,利润12.7万元。全镇经营南货茶食糖果的店铺61家,其中个体31家。是年,平望商场开业,铺面经营的品种门类较多,其中包括南货茶食糖果等。

1997年,上海联华超市在平望开设加盟店。1999年,平望商业公司在原平望食品商场开出第二家上海联华超市加盟店。居民选购商品往往多去大型商场。

2008年,平望镇专营南货茶食糖果的私营商店有19家。

## 四、五金交电化工

80年代起,平望经销五金交电化工产品。1985年,全镇有15家,其中全民1家,集体6家,个体8家。

1993年,平望供销社全年销售彩色电视机256台,自行车1525辆,洗衣机315台,摩托车73辆,销售额201万元。

1994年,居民家庭在普及“老四件”(自行车、缝纫机、钟表、收音机)的基础上,有“新四件”(收录机、洗衣机、彩色电视机、电冰箱)进入居民家庭。是年,全镇销售自行车1043辆,彩色电视机309台,电冰箱435台,摩托车607辆,洗衣机435台。

1995年,平望宏达商场新建,平望国营五金机电公司扩建网点竣工开业。

2008年,平望镇专营五金交电的私营商店有49家。

## 五、酒酱

### (一) 概况

1949年11月,全镇经营酒酱的私营商店有12家。



1952年,在无锡召开的苏南地区土特产展览会上,辣油辣酱荣获一等奖,并被装运抗美援朝前线,慰问志愿军。1956年,达顺酱园改名公私合营平望酒酱商店。1962年起,蜜汁小黄瓜销往日本。1978年后,产品以“莺湖”为商标。1983年,辣油辣酱、蜜汁乳黄瓜、玫瑰大头菜均获苏州市优质产品称号。1984年酒酱商店更名为平望调料酱品厂。

1985年,全镇经营酒酱的商店3家,均由供销社管理。2001年,平望调料酱品厂作为供销社的骨干企业,在吸引民资投入的基础上,加大技改力度,扩大新品开发,开拓国内外市场,企业生产前景看好。

2008年,平望调料酱品厂申报商务部的“老字号”企业获得成功。企业还利用自身农产品深加工优势,发展订单农业,全年在平望、张家港以及苏北如东辟有蔬菜种植基地720公顷,带动农户6500多户,完成农产品收购650万元。

## (二) 平望达顺酱园

平望达顺酱园创始于清光绪十一年(1885),由黎里人鲍问槎筹资,在原殊胜寺瑞芝房废址上兴办,前店后坊,前门在干家弄,后门在寺浜,占地十亩。后门建河桥,便于水路出货进货。原瑞芝房左边有株参天银杏古树,兴办酱园时,银杏树也围入园中,后来酱园生产的名牌产品,均以“银杏”作为商标。



达顺酱园开业时,平望镇北市有“德和”、南市有“江鼎茂”两大实力雄厚的酱园,这两家酱园,创办时间早,又处闹市,拥有一批老主客。此时,达顺酱园处于同行业的层层包围之中,本身资金又紧张。为在夹缝中求生存,达顺酱园聘请能人蔡逸仙,他精于经商之道,懂得一定的酒酱制作工艺。在酱园初创的十多年中,蔡逸仙广请酒、酱两作坊技术工人十多人,招收善于理财、管理内坊、精于营业的人员十多人。大家齐心协力,在酱类方面,生产的三伏晒油、叠坯酱小黄瓜,冬季供应的细磨熟辣酱受到客人的青睐;在酒类方面,取莺湖清澈之水,选优质糯米,采用绍兴酿造元红酒工艺,生产出枣元、福元、竹叶青三种酒色清澄、味道醇浓的上乘陈黄酒。后来又将酒糟中吊出的糟烧灌装在小口径大京坛内封存,两年后酒色由白色变淡青色,达到“酒明如镜,香气扑鼻”,被称为“镜面糟烧”,名声大振。有好产品的同时,在经营上注意坚持进货店家不论大小一样对待,所有客户一样对待,生意大小一样对待,无论忙闲接待顾客始终热忱周到,还与本镇、本县的同行以及腌腊、菜馆有关行业的往来建立长期的合作关系,从而赢得广大顾客对酱园“货真价实,童叟无欺”的赞誉。

蔡逸仙病故后,鲍诵芳接任经理。他为开拓酒类销路,在酱园的门市部别出心裁地增设酒堂,放桌子15张,租赁给平望镇吴姓名厨烹调供菜。这样方便农民上街歇脚,也能直接听取吃客意见。酒堂内提供经济便菜外,还以本店出品的三伏晒油焖烧出梅干菜烧肉、红烧扎肉、红肠、红肚等菜肴供应食客,这些菜肴不仅色泽鲜亮,而且入味可口。

店主还用腌腊业以镜面糟烧逐层喷洒腌制的风肉、咸鲤片,辅以豆制品、鲜猪肉、虾等食品进行清炖,不仅汤水清鲜可口,而且保持原味。秋冬季节还供应野味和羊羔肉,酒菜价格均低于其他饭店。此举不仅招徕不少农民惠顾,而且镇上各界人士也慕名邀三朋四友到店里品尝名酒好菜。增设酒堂后,不少乡镇顾客要求增加花色酒,以供应酒量小的人饮用。酱园开始酿制冰屑烧、五加皮两种花色酒上市,因货真价实十分畅销,酒质浓淡相宜,食客盈门,该店的产品传播更广。特别是在秋冬旺季,柜台前顾客熙熙攘攘,酒堂内吃客满座浅斟慢酌,谈笑风生。偏僻冷清的达顺酱园变得热闹非凡、生意兴隆。

为加快资金流转,酱园将备受欢迎的酱小黄瓜、熟辣酱两种产品加以精制。制作酱小黄瓜需要

新鲜而质地又好的童子黄瓜。收购人员指导出售小黄瓜的农民,每天清晨采摘带花小黄瓜时,每20条用稻草轻扎,可以少碰撞,快收购。在品种上,要求瓜形小、刺间密、色泽青翠的童子瓜,对其他瓜种、弯头、大肚皮瓜一律剔除。收购小黄瓜时间很短,每年芒种见货到小暑有一个月,实际上收购高峰期只有20天左右。开始几年只有平北乡近镇几个村农户种植,每天上市量为20担(1担合50千克)左右。到20年代末,已经发展到镇郊四乡农户都有种植,每天上市量增至五六十担。成品年产量有12吨增至30多吨。辣酱原料,原进统货及部分辣片,原料接不上时也进山东、苏北等地的辣椒干。后来确定全部采用浙江省练市、马腰一带的鸡爪红椒。这种红椒形状细尖、皮厚味辣、柄小籽少、色泽鲜红。每年10月,酱园派人去当地收购,制作酱小黄瓜时,在“选、腌、酱、管”4个环节下功夫。

农历七月初到七月底,小九华寺(又名东岳庙)进香,吴江县四乡农民及市镇居民,陆续到小九华寺烧香点烛,讨全家四季平安好愿,西南部农民讨全年蚕花廿四分好愿。特别在每年七月卅日那一天,虔诚的香客都到寺内地藏殿烧香祝愿。香客一面进香,一面会见亲朋好友,采办一些土特产品。这两个香市到平望的香客有四五万人之多,达顺酱园售出的辣酱和酱小黄瓜各占年产量的近半数。

30年代初,苏嘉、平湖公路通车,后来苏嘉铁路也通车,平望交通更加畅通,人流量增加。但由于帝国主义的经济侵略,以致城市工商业不景气,农村商业凋零,香市也大不如前。鉴于这种情况,达顺酱园转向大中城市开拓销售渠道。

民国23年(1934)初,达顺酱园将辣酱和小黄瓜改装铁罐,以适应远销,当时又生产出小批量纯辣油,用瓶装运往外埠试销。为扩大影响,联系推销,酱园一方面在镇上交通要道矗立广告牌,并在苏州广播电台播放广告、《苏州早报》登广告;另一方面派员到上海、南京、杭州和苏、锡、常、湖、嘉及吴江县各乡镇联系推销业务。在经营上采取灵活措施,批购及代销并举。由于产品质量好,价格合理,极受经销客户欢迎。是年,夏季适逢大旱少雨,从7月上旬起连续50多天高温,各地新鲜蔬菜时常断档,达顺的半斤装金丝黄瓜销掉10万听合25吨,散装10吨,加上门销已供不应求。辣酱125克装,销8万听;250克装,销5万听;共约原料23吨,占年产量的半数。同时吸取苏州市场当年酱菜销路不畅的教训。听装芝麻辣酱一炮打响,苏州市各经销店把平望听装辣酱与苏州虾子酱油、镇江香醋、太仓糟油列入江南四大名特产佐餐调料介绍给顾客。顾客品尝后都赞不绝口,当时还是夏秋季节,3个月就销掉125克听装辣酱近万听。上海市场恰恰相反,听装辣酱滞销。原因有两个:一是当年连续高温,商店不出去推销,故无人问津;二是产品初上市场,其独特风味未加宣传,市民不了解。但听装金丝黄瓜畅销,各店将平望听装酱菜与扬州三和酱园听装酱菜同时介绍推销。平望酱小黄瓜与扬州宝塔菜、萝卜头各有特色,销量平分秋色。上海市民因大旱少雨蔬菜上市少,争购散装酱菜。上海各经销店共向达顺酱园要酱菜5吨,其中酱姜、酱小茄、什锦菜各1吨。在一个多月时间内,上海市场销掉听装酱小黄瓜1.5万听。以后两年中,这两种产品逐步推广到沿海各大中城市。

民国25年,因原料上供不应求,只能采取订货形式供应外地。当年,平望辣油、辣酱获西湖博览会奖,进一步提升平望达顺酱园的知名度。

民国26年冬,平望遭日本侵略军轰炸。达顺酱园损失惨重,平望3家酱园都被迫停业。抗战胜利后到中华人民共和国成立前,平望酱小黄瓜有4家酱园分散经营,销量不广,仅供应附近城乡。据民国38年统计,4家酱园的销售量为1.75吨。

中华人民共和国成立后,党和政府十分重视发展当地的土特产品。1952年,在无锡召开的苏南区土特产品展览会上,平望辣油、辣酱和酱小黄瓜等产品得到好评,从此逐步恢复生产。当时,正值抗美援朝期间,平望辣酱也被列入援朝物资运往朝鲜。1956年,对私改造中,平望12户酒酱业

商店组成合营商店。酱小黄瓜在 1962 ~ 1979 年逐步推销到沿海省市,并远销日本,年产量亦逐年提高,最高 50 多吨;辣油、辣酱由听装改为瓶装,年产量从 10 万瓶发展到 70 年代 30 万瓶。

1983 年,辣油、辣酱、蜜汁乳黄瓜、玫瑰大头菜均获“苏州市优质产品”称号。1984 年 7 月,酒酱商店更名为县供销社所属的平望调料酱品厂。1998 年 3 月,改制为股份制企业,职工近百人,年生产能力 5000 吨。生产辣油、辣酱、酱菜、酱油四大类 60 多个品种。产品畅销全国 20 多个省市地区。注册商标为“莺湖牌”“平望牌”,其中“莺湖牌”被评定为苏州市知名商标、江苏省著名商标。

2008 年,平望调料酱品厂申报商务部的“老字号”企业获得成功。企业还利用自身农产品深加工优势,发展订单农业,全年在平望、张家港以及苏北如东辟有蔬菜种植基地 720 公顷,带动农户 6500 多户,完成农产品收购 650 万元。

## 六、药业

民国时期,国药店销售以中药零售、配方为主,并有代客煎药、制丸、熬膏和小病诊治等传统服务项目。规模较大的国药店一般前店后坊,设中药晒场,加工中药饮片等。1956 年前,平望镇、乡共有中西药店 10 家(其中中药店 9 家),西药店只有北大街上的新华药房 1 家。较大的药店有正心堂、怡德堂、惟心堂等国药号,均前店后坊。

表 7-5 1956 年前平望镇开设的私营中药店情况表

店名	开办时间	负责人	店址	备注
正心堂	民国 14 年(1925)	冯德隆	姚家弄对面	前身心馨堂,后更名,1956 年合并
怡德堂	—	陈德才	北大街	股份制,前店后坊,1956 年合并
惟心堂	—	陈伯英	北大街	前店后坊,1956 年合并
葆芝堂	—	朱耕生	南大街	前店后坊,1956 年合并
仁和堂	—	袁补生	北西河街	1956 年合并
兰甸堂	—	罗介甫	西塘街	1956 年合并
天一堂	—	赵士农	扇子街	店主后学医开业
陈重道堂	—	陈光祖	溪港	前店后坊,1956 年合并
益生堂	—	—	周家溪	1956 年合并

1956 年,中、西药店走联合道路,全镇 6 家中药店与溪港、梅堰的中药店合并成立公私合营平望国药商店。

1966 年,全县医药系统第一台切药机在平望国药商店问世,开始机械加工饮片。先后自制球磨机、刨片机、轧扁机、香元机以及升降机运货上晒台。又添置粉碎机和大型切片机等。形成初具规模的机械化、半机械化的操作加工生产线,大大改善工人的劳动强度,提高劳动生产率。

1971 年 10 月,县医药公司又划归商业部门领导,经营范围有中药材、成药、药品和医疗器械 4 个大类,除市场零售外,负责平望等国营医药商店药品批发业务。1978 年 12 月,吴江县医药公司更名为江苏省医药公司吴江县公司,除中、西药批发业务外,下辖松陵、同里、芦墟、黎里、平望、盛泽、震泽、铜罗等 8 个国营医药商店,公司的人、财、物由省公司实行“三统”管理。

1985 年,平望国药商店批零销售总额 99.42 万元,药材收购额 0.414 万元,利润总额 3.1 万元。

1988 年后,平望药业有发展,多家私营医药商店开业。1995 年,吴江市医药公司更名为吴江市医药总公司,平望镇的国营医药商店更名吴江市医药总公司平望医药公司,分别独立参与市场竞争。2000 年上半年,对吴江市医药总公司及下属医药公司实行产权制度改革,公司更名为吴江市

国医药业有限公司。2003年6月,吴江市国医药业有限公司下设吴江市国医药业零售连锁有限公司,原平望镇的医药商店成为其连锁零售药店。

2008年底,全镇零售药店16家,经营中成药、西药、中药饮片、中药材及医疗器械零售、批发业务。16家药店中平望11家、梅堰5家。

表 7-6 2008 年底平望镇零售药店情况表

药店名称	地址	开办时间	负责人	质量负责人
梅堰商业公司医药商店	梅新街	1980.2	徐春元	唐 殊
吴江市国医药业公司平望医药商店	南大街	1988.3	仇金根	徐晓东
吴江市国医药业公司平望通运药店	通运路	1988.3	彭寻新	郑 韵
梅堰供销社医药商店	梅新街	1997.7	吴金凤	陈敏英
平望商联公司莺湖药店	通运路	1998.6	张祖耀	凌金珠
吴江市国医药业公司平望运西药店	通运西路	1998.9	丁剑亚	钮美英
平望平安药房	西塘街	2002.5	张 斌	齐晓青
平望镇仁和药店	通运路	2003.1	沈鑫观	周小华
吴江市国医药业公司梅堰大药房	梅新路	2003.6	周复苏	徐琴娥
平望天医堂药店	黄秧墩3幢	2003.9	徐小芳	张 燕
平望镇保生堂医药商店	通运路	2003.9	马 骐	周自桂
梅堰健康药房	益丰新村	2004.7	沈菊明	余汉红
平望镇健生堂药店	通运路	2004.8	朱叶红	赵建平
苏州礼安医药连锁总店平望医药商店	通运西路	2004.9	王莉萍	徐大治
平望梅堰康福医药商店	梅新路	2005.1	钱 震	唐 殊
平望康源药房	通运西路	2007.11	戴园萍	顾 芳

### 第三章 服 务 业

民国38年(1949),全镇有服务业商店有57家,其中面店饭店17家,熟食店(摊)6家,糕团店3家、理发店14家、浴室1家、茶馆14家、旅馆2家。

中华人民共和国成立后,在1956年对私社会主义改造中,平望镇的饮食服务店合并组建成集体所有制的合作商店,其中饭馆、理发店各3家,浴室1家。

改革开放后,私营商业进一步得到发展。1985年,镇区饮食网点59个,从业人员302人。其中全民1个,39人;集体17个,173人;个体40个,87人。主要行业有饭菜、糕团和各种面食等。这些店各有擅长。

90年代起,镇区个体服务业变化大、发展快。1998年,镇区服务业店有122家。

2008年,平望镇服务业私营商店有290多家。全镇有饭店、熟菜铺50多家,旅馆11家,理发、美容店70多家,浴室(场)9家,茶馆(室)19家,婚纱摄影、照相8家,其他服务店130多家。

## 第一节 餐饮旅馆业 娱乐业

### 一、饭店 宾馆

#### (一) 概况

民国时期,平望镇有饮食店(摊)二十多家,其中历史最长、声名最著的有俞长源酒店。一些酒饭店还经销颇有特色的熟菜。

1954年,各种饮食店摊33户,92人。菜馆有孝记、元茂、顺兴、永丰、许长兴、乐园、许天忠、刘记等14户,37人。面店有张义泰、周义兴、周盛昌、姚山楠、许小华、李德兴等7户,21人。1956年,对私改造时,私营商店和从业人员走上合营合作道路。全镇组成合营饮食店5个,25个门市部,159人;合营小组3个,13人。这些商店在长期以来,形成各自经营特色,不仅菜肴花色繁多,富有水乡风味,而且服务主动热情。

1978年,国营平望饭店有2个门市部,从业人员42人;集体饮食店3个,9个门市部,95人;个体饮食7家,7人。国营平望饭店经过翻修,不仅店貌焕然一新,而且各种设施比较完善。其他饭店也有所改观,所经营的品种数以百计,地方小吃丰富多彩,有的还设早、中、晚、夜宵四市。

1979年,国营饭店通过体制调整划出莺湖楼、车站2个门市部归合作饭店。将原国营饭店改为国营小乐园饭店,地处通运路34号,建筑面积725平方米,门市部2个,从业人员38人。

1982年8月,莺湖饭店开业。地处西塘街,占地面积1862.52平方米,建筑面积940平方米,从业人员30人。

1993年,平望镇商业公司率先在饮食业中划小核算单位,实行租赁承包。

1996年,平望小乐园饭店歇业。

90年代中期,经济发展,外来人口增多,平望镇个体饮食业出现兴旺景象。1997年5月,镇人民政府为发展饮食业,开放夜市。每天夜晚,个体经营者在公园门前、闹市区路边摆出夜排档,出售饭菜,方便市民。

1999年,平望镇的酒饭店不仅有大小餐厅,还有包厢,进一步满足顾客对餐饮环境的需求。

在商业改革的深化中,顾客的饮食消费开始向综合性发展。2000年后,新开的酒饭店更具规模,设施更趋完善。2003年,九华宾馆正式营业。2004年,位于西塘社区的吴江新世纪国际酒店正式营业。集食宿、娱乐、洗浴、休闲为一体;拥有大小餐厅及客房,并有娱乐设施。

2008年,平望镇有大小酒店宾馆168家,其中上规模的有27家,住宿餐饮业实现零售额2.98亿元。

#### (二) 商店选介

##### 1. 吴江新世纪国际酒店

2004年,吴江新世纪国际酒店正式营业,坐落在平望镇莺脰湖中央,占地30亩,建筑面积18000平方米,其中主楼六层,副楼三层,办公室(宿舍)四层。外观设计新颖别致,服务设施功能齐全。

酒店正式营业后,2006年,被江苏省旅游饭店星级评定委员会正式评定为四星级旅游饭店。隆聚餐饮集团为提升酒店的形象,投资4600万元对酒店进行改造。

酒店有80套精美标准客房,40间餐饮包厢,其中豪华包厢13个,普通包厢27个,一个容纳1000人无柱型的多功能厅,可接待多种规格的会议及宴会,一个可容纳200人隔断式的多功能会议室,两个100人以下的小型会议室,一个休闲吧,一个早餐厅,能满足顾客的多种需求。酒店还有



吴江新世纪国际酒店(摄于2008年)

一个1300平方米的KTV(17个包厢)和2200平方米的桑拿房。

酒店通过省旅游饭店的星级复评,是苏州市党政机关会议定点饭店,苏州市创建消费放心城市指挥部评定为先进示范单位。

## 2. 九华宾馆

2003年,九华宾馆正式营业,坐落在平望镇莺脰湖畔横港路2号,占地面积2800平方米,建筑面积8000平方米。外观设计新颖别致,服务设施功能齐全。

宾馆有豪华套房、商务套房、标准间、商务单人间70间(套)。有适合宴请、聚餐、婚宴等各种活动的宴会厅及13个餐饮包厢,可同时容纳100人用餐。有宾客男女分式桑拿会馆,时尚前卫的KTV娱乐会所等功能齐全的娱乐设施。会议中心可容纳100多人的大小会议室并配备商务中心。

## 二、糕团点心店

民国时期,糕团为平望镇的传统食品。全镇有糕团点心店40多家,其中,兰余斋薄荷糕店、汤叙顺点心店、许天源(小汤团)汤团店等很有名气。

汤叙顺点心店创始于民国元年(1912),地处北大街北面。经营的馄饨皮薄肉多,配调酱肉、笋、蛋皮片和小虾肉圆等,选料讲究,烹饪精细,味道鲜美;油墩形扁圆色黄,用糯米粉,以豆沙作馅,入沸油锅氽制点心和青白团子,软、糯、甜美。

许天源(小汤团)汤团店创始于民国15年,地处西塘街。该店制作的汤团用料考究,选用白糯米经过水磨成粉,肉馅用精猪肉斩成细碎肉和入肉皮冻及姜葱味精等调料,制成的汤团皮薄、肉多、汤鲜,吃时鲜、香、糯融于一体,特别在入锅煮汤团时火候掌握适中,盛在碗里个个饱满。现为凌姓个体户经营。

中华人民共和国成立后,平望镇的糕团店、摊合并成饮食合作商店。1956年初,全镇有个体糕团点心店56家,对私改造时,私营商店和从业人员走上合营合作道路。全镇组成合营糕团点心店5家。

1985年,全镇糕团店有集体性质的点心店4家,从业人员20多人。还有个人经营的9家。1993年,商业公司下属饮食单位实行租赁承包。2000年,糕团店均转为个人经营。

2008年,全镇糕团点心的饮食店有42家,其中平望29家,梅堰13家。

## 三、茶馆茶庄

民国时期,平望镇的茶馆密布全镇,茶馆有莺湖楼、文乐园、大乐园、新安乐、顺福楼、福安、新平安、长乐、东园、新园、品园、同乐、怡园等14家,从业人员40人。

中华人民共和国成立后,1956年初,私营茶馆有10家,在社会主义改造中合并为2家茶馆合作商店。门市部6个,从业人员28人。1979年核算单位分为3个,门市部5个,从业人员19人。1985年,茶水合作商店门市部2个,从业人员9人,营业额21756元。大乐园合作商店门市部1个,从业人员5人,零售额14731元。

90年代后,一些茶叶商贩从浙江安吉等地到平望开店直销茶叶,同时供应茶水,让人品茶休闲,对兴办茶庄繁荣市场起到推动作用。1993年,2家茶水合作商店恢复老店,实行租赁承包。1997年,茶庄业在平望镇悄然兴起,且进展快,全镇茶庄有17家。2000年,商业公司下属商店改制,集体所有制的茶馆转换为个体经营,茶馆除经营早茶外,还供应面点、粽子等,兼作棋牌室。多家城郊杂货店、棋牌室也兼作茶室,使镇郊居民或行人有歇脚、聊天之所。

2008年,平望镇有茶馆、茶室19家,其中平望11家,梅堰8家。

#### 四、旅馆

民国15年(1926),平望镇有吴梅先等3人开办三层的群乐旅社,地处司前街,从业人员5人。抗战时期转由唐海金经营,民国37年11月又转由叶洪昌经营,床位50张。

民国29年,张应传等3人合作开办东方旅社,地处安德桥西堍,从业人员4人,床位30张。至1956年,东方旅社与群乐旅社合并为旅社合作商店,门市部2个,从业人员12人。1980年12月该店并入新建的胜利旅社(集体)。地处通运路78号,建筑面积1246平方米,从业人员25人,床位112张。内设食堂,并免费寄存小件物品、保管现金,做好安全卫生等服务工作,使旅客既有舒适感,又有安全感。1985年营业额83017元,利润14009元。

1990年,一些个人利用自建房屋开办旅社,至年底,平望镇旅馆共有6家。其中平望旅社属商业公司管辖。

2000年,商业公司对下属商店改制,平望旅社转为个人经营。2003~2007年,平望多家股份合作制的酒店、宾馆开业。住宿部各有客房20多间。

2008年,平望镇有旅社11家。其中平望7家,梅堰4家。

#### 五、娱乐休闲

改革开放促进平望镇经济发展,也使娱乐休闲业应运而生。1988年以后,一些业主或独资或合伙开办舞厅、娱乐城、溜冰场、文化沙龙。1997年,全镇娱乐休闲场所增至10多家。2002年,全镇录像厅、歌舞厅、娱乐厅等场所19家,经过几次较大规模整治,数量逐年减少。

2008年,全镇规模较大的歌舞娱乐经营场所有:吴江市平望镇九华宾馆,位于平望镇黄洋墩;吴江市平望镇梅堰好好舞厅,位于平望镇梅堰开发区;吴江市百乐舞厅,位于平望镇梅堰社区东部;吴江市新世纪国际酒店有限公司,位于平望镇平湖台;吴江市平望镇梦怡园大酒店,位于平望镇平运路2号;平望镇莺湖饭店舞厅,位于平望镇西塘街;吴江市水产大众舞厅,位于平望镇蚬子滩1号;吴江市平望镇康乐舞厅,位于平望镇莺湖路51号等8家。

## 第二节 生活服务业

### 一、浴室

民国25年(1936),平望新建洗清池浴室,地处通运路,堂口3个,从业人员12人。至1956年建立洗清池合作浴室,床位32张,从业人员9人。1985年建筑面积201平方米,从业人员4人,床位34张。营业额20219元。

90年代起,由于外来人口增多,居民生活质量提高,开办浴室为一些个体经营户所看好。浴室、浴场有所增加,还引进桑拿、足浴等新项目,使洗浴增添保健疗效。

2000~2007年,平望镇区有新民浴室、平建浴室、港龙浴室、庄氏浴室、中心浴室、金色罗马等洗浴店(场)经常性经营。

2008年,平望镇有浴室、浴场9家,其中平望6家,梅堰3家。宾馆、酒店住宿部,也设有浴池。

### 二、理发美容

民国时期,平望理发店有新得、一新、张记、中南、陈记、荣华、胜利、仁记、法华、美华、大美、周记、春记等13家。

1956年,13家私营理发店合并成2家理发合作商店,门市部5个,从业人员26人。逐步恢复吹风、烫发、美容化妆等服务项目。1981年核算单位分为3家:有快乐理发店门市部1个,从业人

员9人,座位10个;同乐理发店门市部1个,从业人员7人,座位9个;美华理发店门市部1个,从业人员5人,座位4个。同时对职工实行利润提成奖励,调动了职工积极性。

1985年,平望镇区有理发店16家,集体性质理发店3家,个体理发店13家。

1993年起,集体性质的理发店陆续由职工租赁承包。1997年,全镇有个体理发美容店68家。2000年,全镇理发美容店均为个人经营,其中有天使发屋、喜多郎发屋。为迎合时代潮流,满足不同层次消费者需求,多位个体户还开办美容院、美容生活中心。经过一段时间的整顿,2006年,有同乐理发店、快乐理发店、永观理发店、阿三理发店等理发店(不含美容店)正常经营。

至2008年,平望镇有理发、美容店40多家,其中平望20多家,梅堰10多家。

### 三、照相

民国31年(1942),平望生生照相馆开业。至1956年,建立照相合作商店,门市部1个,从业人员5人。照相种类有艺术照、结婚照、儿童照、团体照、戏剧照、彩色照、人像风光照、商品广告照等。服务项目有冲洗、放大、着色,并经营胶卷、相纸等。1985年,照相店门市部1个,从业人员4人,营业额15993元。

1989年后,多家个体户先后开设照相馆,其中有的店专事婚纱摄影。1992~2007年,平望镇区照相店有风光照相馆、新时代照相馆正常经营。

2008年,平望镇照相店8家,其中平望5家,梅堰3家。

### 四、维修

中华人民共和国成立初,平望镇从事维修的店摊有10多家,大多修理家用器物。1956年后,维修店摊合并为集体商业中的合作小组。

1989年后,在维修上有一技之长的个人,重操旧业开店设摊,修理范围广。

90年代起,出现摩托车、汽车修理店,电器维修店、电机修理部等维修业务。2000~2007年,平望镇区有钱观白铁配钥匙店、格林配钥匙店、陈孝中配钥匙店、阿二白铁店、仲良白铁店、银风白铁店、桂荣电器修理店、沈伟建电器修理店等维修店摊在正常营业。

2008年,平望镇维修店摊60多家,其中平望30多家,梅堰20多家。

## 第四章 出口贸易

### 第一节 机构和出口商品

平望农村素有养蚕、缫丝、摇经、织绸等传统副业。民国时期,平望所产的丝、经、绸销往盛泽商行,部分出口国外。

50年代,平望镇的对外贸易业务由供销社兼营。1974年11月,县外贸公司成立,开始统一经营全县出口产品(畜产品仍委托基层供销社代购)。进入80年代,随着乡镇工业的崛起,农副产品出口相应减少,逐步被工业品代替。1987年,平望镇成立对外贸易公司,隶属吴江县对外贸易经济委员会。

1988年9月12日,“平望非织造实业公司”在苏州召开成立大会。是年,生产的全化纤针刺造纸毛毯全部纳入轻工部物资部直属的华伦联合公司计划,产品畅销全国各省、市、自治区;生产的全羊毛平针地毯全部远销欧美各国和加拿大,深得外商青睐。



1989年,平望镇出口产品有:平望乒乓球厂生产的210万筐乒乓球,平望兔毛厂生产的483吨兔毛,吴江新华丝织厂平望分厂生产的20万米真丝绸,平望染料厂生产的43吨226二硝对硝基苯胺,吴江地毯厂生产的2.1万平方米地毯,新丰羊毛衫厂生产的3020件羊毛衫等。

1995年,平望镇出口产品有:吴江地毯厂生产的232.5万平方米小平针地毯,平望染化厂生产的4900吨分散涂料,平望助剂厂生产的2515吨化工产品,平望莺湖冷冻厂生产的260吨水产品,平望端市化工厂生产的390吨染料,平望乒乓球厂生产的630万筐乒乓球等。

2002年,平望镇两个经济开发区实现国内生产总值4.5亿元,财政收入2200万元,出口创汇600万美元。

2008年,平望镇出口产品交货额3.988亿元。

## 第二节 经营方式

80年代初,平望镇的外贸产品,一直依靠上海、吴江等进出口公司组织经营。1987年,镇成立外贸公司后开始自营出口,是年,完成外贸产品收购额247万元。1988年,外向型经济发展较快,实现外贸产品收购额1860万元。1991年,有外商投资企业3家,外贸产品收购额从1990年的2853.87万元增至4710万元。

2000年,平望镇外商投资区已有北京美山子制衣有限公司落户,总投资超3000万元。全镇完成进出口总额1500万美元,其中出口1200万美元,进口300万美元,完成三资企业自营出口252.45万美元。2002年,全镇完成进出口总额300万美元,其中出口100万美元,进口200万美元。2004年,全镇完成外贸自营出口总额3300万美元,比2003年增长45.8%。

2008年,新批外商投资企业9家,开工项目91个,其中投资9900万美元的江苏国望纤维科技12万吨PPT纤维,投资1亿元的好运来集团总部开工或投产。全镇注册外资6289.90万美元,到账外资2294.01万美元。

表 7-7 1998 ~ 2008 年平望镇利用外资、进出口额完成情况表

单位:万美元

年 份	合同利用外资	实际到账外资额	出口额	进口额
1998	15	11	492	394
1999	30	16	140	20
2000	38	15	121	21
2001	127	50	—	13
2002	5069	322	748	806
2003	5658	1512	2276	—
2004	4651	1231	3300	—
2005	2500	923	2868	1025
2006	5941	1559	3564	1128
2007	2619	2176	5006	4499
2008	6289	2294	1359	5871

## 第五章 贸易市场

### 第一节 农贸市场

#### 一、平望农贸市场

民国时期,平望镇区的集市贸易,交易市场狭小、分散。周围农民清晨上市出售农副产品,八九点钟散集。每逢庙会、春台戏,商贩云集,聚货成市,有耕牛、猪羊行到集市调剂余缺。戏会结束,人去场空。

中华人民共和国成立后,集市贸易为群众所熟悉的交换形式保留下来。镇区集市贸易有所起伏。初期人民政府一方面扶持私营工商业恢复生产,积极经营,另一方面供销社在城隍庙边开展物资交流会,安定人民生活,但并未形成固定的农贸市场。1953年起,从有关国计民生的粮油的统购、统销入手,设粮油调剂市场,在完成国家征购任务后,允许农民在集市交易买卖。

1957年春,根据县人民委员会《关于开放农村自由市场的通知》,在供销社指导下,落实“统筹兼顾”政策,引导农民参加集市贸易。镇区开放自由市场出现供销两旺、欣欣向荣的景象。1958年,成立人民公社后一度限制农村家庭副业,堵塞市场流通渠道。

1961年,按照中共中央国务院《关于组织农村集市贸易的指示》,吴江县先在平望镇试点。1962年,平望集市贸易市场相当活跃,农副产品上市由1961年93种增至110种。日上市人数由1961年1200人次增至4000多人次。全年市场成交额121.4万元,其中代购代销56.3万元,自购自销65.1万元。批发毛利3.9万元,平均毛利率5.66%,代理手续费1.5万元。手续费率2.80%。

1963年,开始使用全省统一的农副产品自产自销证及三类农副产品运销证,允许农民入市场交易,从此农贸市场更为繁荣。

“文化大革命”中,市场管理成“阶级斗争”的工具,集市贸易被视为“滋生资本主义的土壤”,家庭副业生产被当作“资本主义尾巴”,鲜鱼、蔬菜,上市量不多,小买卖不可异地贩运,繁荣的农贸市场交易萎缩。

中共十一届三中全会实行改革开放政策,集市贸易与自留地家庭副业一样是社会主义经济的必要补充。品种数量不断放宽,由单一的农副产品发展到小百货、针织品、小杂品等十多个大类。市场进一步活跃,农贸市场出现一日三市,有些商店价格开始接近或低于国家牌价。允许贩运,不允许就地转手倒卖,不准扣斤压两、哄抬物价、掺杂使假。

1979年,工商所在人民桥处搭建120平方米简易棚为农贸市场。1984年迁移劳动桥处,建玻璃钢瓦钢架,面积400平方米。在政府扶持下,横港河上架设水泥板,搭建玻璃钢瓦钢架结构农贸市场,面积850平方米。还设小商品市场、综合市场、牛市场、苗猪市场。

1985年,镇区新建农贸市场1650平方米,成交额1286万元。同时增设服务处、电子公平秤、摊位、鱼位、禽笼、售货柜。入市商品有肉类、水产、禽蛋、蔬菜、水果、豆制品、小杂粮等,出现市场兴旺、文明交易、管而不死、活而不乱的良好局面。1990年,集市贸易成交额3719.7万元。

1997年1月,平望农贸市场易地新建后正式开业,占地面积6亩,建筑面积4000平方米,总投资300万元。是年,农贸市场成交额1.49亿元。

2003年,集贸市场成交额17189万元,其中平望9990万元,梅堰7199万元。

2008年,农贸市场成交额7.98亿元。

## 二、梅堰农贸市场

三四十年代,梅堰农贸市场在上塘街形成早期露天农贸集市,1982年,农贸市场迁至梅新街东段。1994年,迁至梅南街23号新建成的封闭市场,占地2537平方米,四周营业用房721平方米,场内摊位110个1760平方米,办公用房56平方米,1994年5月20日开市交易,2001年,迁至双龙路,占地面积2300平方米。2003年,集贸市场成交额7199万元。至2008年,梅堰农贸市场没有搬迁过。

## 第二节 专业市场

### 一、概况

民国时期,平望大王庙有牛市场,供各乡村耕牛余缺调剂,牛贩从浙江省江山等地贩牛到此销售,也有苗猪市场。

中华人民共和国成立后,牛市场、苗猪市场仍延续,农村合作化后有变化。1961年,平望设立耕牛调剂总场(后迁黎里),猪羊、苗猪市场由供销社控制。“文化大革命”中作为“资本主义尾巴”被取缔。1978年后,耕牛、种畜市场恢复。此后,出现粮食饲料市场、羊毛衫市场、旧木市场,水产、禽蛋、蔬菜、服装专业市场也相继兴办。

1995年5月,投资5000万元组建吴江市平望羊毛衫市场,占地面积180亩,建筑面积10万平方米。3年后,投资近1亿元,将吴江市平望羊毛衫市场变更为吴江市平望副食品交易市场,占地面积扩大到300亩,市场平均日成交额80多万元。

1998年9月28日,平望大桥东侧太浦河畔的平望水产码头正式运营,投资100万元,开始同周边城市、乡镇形成水产销售网络。

2002年5月,平望副食品交易市场更名为吴江市平望商贸城。2004年6月,吴江市粮食批发市场奠基,占地40亩,总投资2000多万元(10月28日开业)。是年9月,苏州玫瑰园花卉市场开业,占地面积20000平方米,配套生产基地600亩,总投资3000多万元。2008年,中鲈、金狮、欧中等三大物流共完成1亿元以上投资,玫瑰园提前完成1亿元投资,专业市场规模大,销售旺盛,副食品市场全年销售额突破8.2亿元。

### 二、专业市场选介

#### (一) 平望商贸城

平望商贸城位于平望大桥北堍,主体为副食品市场,1998年起营运,80余户经营户中,70%以上有副食品、日用百货品牌商品的区域经销权。经营方式由起步时的夫妻老婆店坐店等客,发展为雇用3~10名员工,购置1~3辆厢式货车按下游零售商要求进行配送,成为全市饮料、酒类、定型包装副食品、南北干果、日用百货的集散中心之一。2002年5月,商贸城由副食品市场、小商品市场、农机中心(摩配市场)等整合而成,占地面积112666平方米,建成区面积86860平方米,有营业用房1224间。2005年,商贸城有经营户160户,成交额6.6亿元。2008年,商贸城副食品市场全年销售额8.2亿元。

#### (二) 吴江市粮食批发市场

吴江市粮食批发市场位于平望汽车站西南侧,占地32000平方米,2005年1月开业,集仓储、加工、交易等于一体,分两期建设,总投资3000万元。一期建设门面房75间,约3000平方米;二期建设日产百吨的大米车间及2万吨仓容设施。市场日交易粮食量为160吨左右。2008年,粮油批发

市场销售额 2 亿元。

### (三) 苏州玫瑰园花卉市场

1996 年,苏州玫瑰园园艺有限公司成立,公司从当初单一的玫瑰种植,成长为一家集花卉、苗木生产与销售,园林工程施工与养护,连锁花店经营与植物租摆,花卉市场经营与管理为一体的综合型园艺企业。公司下属吴江市玫瑰园园艺场、苏州玫瑰园花卉市场及吴江地区多家连锁花店,现有盆景租摆单位 116 家、在建绿化工程项目 6 个、货车 5 辆、员工 50 多人。

苏州玫瑰园花卉市场隶属于苏州玫瑰园园艺有限公司,位于平望运河大桥西堍(原址是吴江农机交易市场),总投资 5000 万元,占地 33.8 亩,有商铺 700 多个,是江苏省民营科技企业。苏州玫瑰园花卉市场是目前苏州市唯一的集花卉、盆景、苗木及相关园艺资材为一体的现代化花卉交易场所。市场分两期建成,一期占地 26688 平方米,总投资 3000 万元,设标准商铺 300 余个,2004 年,第一期工程已建设完成,并开始对外招商。市场设置高中档盆花区、花卉与盆景区、种子种苗区、工艺制品区、鲜切花区、园艺资材区(肥料、农药、生物制剂、栽培介质与机械设备等)绿化工程展示区、苗木区、休闲景点区,集绿化苗木、室内外盆景、鲜切花、四季草花、花盆等为一体的综合型园艺场所。2004 年 9 月 28 日开业。2005 年,该市场成交额为 2250 万元。2008 年,玫瑰园销售额 7000 万元。

## 第三节 商业网点

1954 年私营商业网点:大小商店 201 户,人员 534 人,其中棉布店 8 户 25 人,酒酱店 12 户 95 人,米行 4 户 13 人,南北货 8 户 30 人,烟纸店 30 户 38 人,饮食业 37 户 93 人,服务业 29 户 75 人。

1955 年初,镇区私营商业尚有酒酱、茶食、糖果、豆腐、洗染、饴糖、屠宰、煤炭、中药业等。前店后坊。

商业网点主要在北大街、南大街、西塘街、河西街等街道。北大街有徐正昌、万泰兴、王德泰、张叔泰竹器店;新安乐、小乐园、长乐、顺福楼、东园茶馆;中南、美华、大美理发店;美华、瑞顺、瑞和、万顺兴、云记、王记、鑫记、张记烟纸店;福记、经济、元茂、永丰面饭店;鹤记、仁泰、根记、福记、鸿成百货店;顺大、张聚兴、徐顺兴、复记、唐金林、周顺兴、龙记水果店;新新、协昌、新光、黄茂华、宋坤林成衣店;天新、鸿鑫、福昌鞋店;新药、陈德才、陈伯瑛国药号;于洪泰、王顺兴、王德兴、王福泰豆腐店;洽隆糖坊;正昌糖果号;积记、义泰、鼎丰、大丰南货号;汤裕和、公兴、潘洪顺、吴裕盛鲜肉店;顾顺兴、新泰、姚金荣鲜鱼店;联合洽记鸡鸭号;元茂、奇美、同丰顺酒酱号;天乐、明记、吴瑞泰茶叶店;山南、周盛昌面坊;殷学成丝线店;沈福昌嫁妆店;兴达充电社;春记、瑞华、葆大布号;金大服装店;邱源昌、吴永丰、三友铜锡号;开泰草席店;晋昌、义兴桐油号;万盛祥煤炭号;涌泰丰、姚昇荣腌腊号;彭阿大白铁店;张奎官铜作;王燕山钟表修理店;吴顺兴、许福昌圆作;戴正兴、杨顺兴、合顺兴、卞顺兴铁店;新永泰椿作;悦昌染坊分号;立大、万兴、达丰弹花店;平望剧场;明星、天益洗染店。

南大街有沈合泰、张兴泰竹器店;先得月、新园茶馆;新得、一新、荣华、法华理发店;德记、尤少春、陈月瑛、泰润、同顺、范义昌、利民烟纸店;德记、忠记、复兴、合作面饭店;陈记、德大兴、新生、余朱氏百货店;公成、公成祥、顺记水果店;新华、美华成衣店;东星鞋店;郎文富、沈顺宝、王荣生竹器店;冯德隆、朱耕深国药号;杨全记豆腐店;得禄斋、生泰糖果号;萃丰南货号;公利鲜肉店;和丰、年丰酒酱号;李德兴面坊;梅记丝线店;家鼎文具店;益智书报社;立成、卞顺新、大昌陶器号;胡无一布号;太原铜锡号;顺记草席店;杨永兴酱鸭店;黄宝泉白铁店;夏根寿、王金荣钟表修理店;陈复昌圆作;海记、何顺兴铁店;协兴椿作;大顺、陈荣记弹花店。

西塘街有胡龙记竹器店;大乐园、文乐园、莺湖楼茶馆;胜利、仁记、春记理发店;岳记、淇记、费永和、沈琴记、张国雄、德源、同泰复、大生、恒丰泰、泰康达烟纸店;同乐、富元面饭店;大有、顾复兴、盛聚兴水果店;丁圣记、大昌成衣店;永星鞋店;陈金松竹器店;罗嘉甫国药号;陈坤记、杨永泰豆腐店;新生、振丰糖果号;协顺、合顺协记鲜肉店;永泰、云记鲜鱼店;顺泰鸡鸭号;达顺成酱园;周义兴面坊;翁增泰砖灰号;顺泰竹号;张永泰、马恒盛芦菲号;裕和、公和小猪羊号;余记布号;大伦服装店;仁茂草席店;填昌桐油号;森泰、抒丰、协源柴号;新泰腌腊号;徐阿大铜作;张原盛、吴顺泰槽店;瑞记、宣顺兴铁店;开源、生记柴工场;沈永兴锯板号;悦昌染坊;胡立大弹花店。

河西街有万泰兴竹器店;同乐、新平园、品园茶馆;张记、周记理发店;永年、李恒昌、大昌、祥丰烟纸店;孝记面饭店;马孝贤、联合、公大水果店;杨忠有竹器店;袁补生国药号;张永隆、聚兴豆腐店;洽兴糖坊;西大成南货号;北裕和鲜肉店;合顺鲜鱼店;德兴酱园;姜同兴面坊;永昌砖灰号;马恒泰芦菲号;徐生源小猪羊号;张生昌嫁妆店;仁记腌腊号;吴盛泰、合记栲栳号;干顺泰、柳恒兴、吴顺泰、钱万泰椿作;王裕泰寿器号;万昌染坊。

扇子街有朱顺泰竹器店;陈记、快乐理发店;协源秋记烟纸店;张二娜、顺兴面饭店;万成百货店;孙福记成衣店;赵士衷国药号;昇罗庄南货号;立顺、兴丰鲜肉店;顺泰鲜鱼店;达隆酱园;张义泰面坊;何记服装店;洽记腌腊号;楼高生弹花店。

竹行湾有雪华、沈金龙、蒋阿二竹器店;复兴竹号;陆永兴船工场;北前街有怡园茶馆;褚云山竹器店;新泉丰、周永昌槽店;东溪河有万隆砖灰号;农村梁记牛行;新昌出租车行;姚家弄有陆记竹器店;李义兴铁店;生生照相馆;司前街有恒兴糖坊;群乐鸿记、东方旅馆;北下塘有同成兴酱园;合记旧货号;西大街有许长兴面饭店;东栅口有大顺酱园;于家弄有聚顺酱园;老长桥堍有义昌兴竹号;殊胜寺有周永兴铁店;哺鸡弄有汪永兴、何隆兴铁店;城壕里有合兴砖瓦旧货号;羊毛湾有泰山宰牛作;同兴船工场;平黎公路有梅园剧场;洗清池浴室。

1956年对私改造后,对一些行业进行组织调整;均为公私合营和合作商店的工场。先后在平望建立国营中粮、中百营业所、中盐批发部和供销社等机构,有12个网点。

1957年,商业网点362个。1958年,下降为223个。1959年,下降为206个。

1960年,经中共苏州地委工作组调查:全镇有商业饮食服务业门市部149个,人员688人。其中供销部合营店335人;合作商店小组467人;单干户下伸点69人。1960年,门市部下降为149个。

1962年中央制定《关于改进商业工作的若干规定》(即商业40条)。是年,平望镇商业体制进行调整,克服过去独家经营、网点分布不合理、群众购买不便利的现象。门市部调整为273个。

1965年,根据县人民委员会决定,10月进行体制调整。县商业局下设平望商业办事处,将原属供销社归口的棉百、五金、烟糖等合营商店和集体行业划归商办处领导。全镇网点有27个核算单位,96个门市部,541人。其中中国营商业5个核算单位,21个门市部,195人;集体商业22个核算单位,63个门市部,333人;个体商贩12户,13人。

1978年,中共十一届三中全会以来,在改革开放方针指引下,进一步形成以国营商业为主导的多种经济成分、多条流通渠道、多种经营方式和少环节开放式的经营体制。开展与上海、苏州、浙江等地和本系统之间的,商商、商农、商工、商贸等横向联营,以代销、经销、分销、展销等形式,扩大经营范围,丰富市场供应。在镇上通过新建、扩建国营、供销、集体、综合商场,进一步畅通渠道,使商业网点布局更为合理。全镇商业门市部62个,人员640人。

1981年,镇商业网点52个,职工978人,营业用房面积1.08万平方米。商业中心在通运路和南、北大街。

1985年,全镇商业网点发展到311个,1503人,其中中国营商业17个,218人;集体商业116个,



上海联华超市加盟店(摄于2008年)

750人;个体商业178个,539人。全镇商品零售额2957万元。其中中国营商业572万元,供销社系统945万元,集体商业1232万元,供销社集体分公司208万元,个体户经营增至178个,零售额270万元。多种商业渠道的形成,繁荣市场,方便群众。

1997年,平望通运路开设上海联华超市加盟店,1999年,平望商业公司在原平望食品商场开出第二家上海联华超市加盟店。

2008年,平望镇有南大街连锁超市1家;河西街联华超市、华润超市、世纪服饰超市等3家;新建社区有华润超市1家;梅堰社区有好又多、联华超市2家。

表 7-8

1949年、1985年平望镇及平望区行业网点统计表

单位:户

1985年6月								1949年6月			
业别	合计	全民	集体	供销社	厂办	个体户	乡办及其他	业别	户数	业别	户数
合计	311	17	53	20	8	178	35	合计	225	竹器	2
百货	25	4	5	2	1	12	1	洋货	4	槽行	4
纺织品	5	2	—	—	—	—	3	绸布	7	照相	1
五交化	15	1	2	—	—	8	4	估衣	4	饭店	11
医药	2	2	—	—	—	—	—	丝业	1	旅馆	3
糖烟酒	61	2	9	—	6	31	13	南北货	8	切面	3
日用杂货	13	—	—	10	—	—	3	糖果	5	浴室	1
信托调剂	5	—	3	—	—	—	2	鞋店	1	理发	7
煤炭	3	—	3	—	—	—	—	茶叶	3	洗染	3
建材	10	—	—	1	1	—	8	烟纸	19	成衣	5
家具	1	—	1	—	—	—	—	国药	7	刻字	1
生产资料	1	—	—	1	—	—	—	西药	2	猪行	5
酒酱	3	—	—	3	—	—	—	米行	12	铁店	4
腌鲜	6	1	5	—	—	—	—	酒酱	12		
蔬菜	4	2	2	—	—	—	—	铜锡	2		
水果	14	—	—	—	—	14	—	煤炭	1		
副食品	6	—	—	1	—	5	—	砖瓦	4		
豆制品	12	—	3	—	—	9	—	鲜肉	10		
猪羊	1	—	—	1	—	—	—	腌腊	4		
旧木	1	—	—	1	—	—	—	熏鱼	10		
废品	1	—	—	—	—	—	1	席店	1		
照相	1	—	1	—	—	—	—	银匠店	3		
饭店	46	1	3	—	—	42	—	桐油	5		
点心	13	1	3	—	—	9	—	木行	4		

(续表)

1985年6月										1949年6月	
切面	9	—	3	—	—	6	—	竹行	4		
旅社	4	1	3	—	—	—	—	地货	16		
茶水	3	—	3	—	—	—	—	水果	7		
理发	16	—	3	—	—	13	—	豆腐	9		
书场	1	—	1	—	—	—	—	寿器木板	9		
修理	29	—	—	—	—	29	—	栲栳	2		

## 第六章 商业管理

### 第一节 工商行政管理

#### 一、机构

光绪三十二年(1906),平望商务会成立,民国9年(1920),平望商会成立,作为民间组织肩负着联络商情、处理商务、协调商界、议订物价、管理市场等事务。

1953年起,镇政府内设工商助理员,处理工商事务。1958年,镇人民委员会建立市场管理委员会。主任由唐承忠兼任,副主任由朱明兼任,委员由税务所、人民银行营业所、公安机关、粮管所等负责人兼任。职责是:加强市场、物价、衡器和粮食复制品规格质量的检查。抽调2人处理日常工作,并设检查站,地址司前街。

1979年10月,平望工商行政管理所成立,管辖范围2镇4乡(平望镇、乡,黎里镇、乡,梅堰乡,横扇乡),副所长居玉堂。1982年11月,平望工商所随着体制变动划出黎里、横扇两个乡镇各自另设工商所。平望工商行政管理所负责平望镇、平望公社、梅堰公社内企业、个体工商户的初审,并对辖区内的市场经济活动进行监督管理。副所长王炳权。1984年5月,沈金岳任工商所所长。



平望工商行政管理分局(摄于2008年)

1995年,沈金岳任工商所党支部书记。2002年,平望工商行政管理所更名为平望工商行政管理分局。

2008年,平望工商行政管理分局在编干部12人,聘用协管员10人。分局内设综合、巡检、登记3个组。

#### 二、管理

中华人民共和国成立初,平望工商行政管理工作就开始,镇人民政府配备工商干部行使工商职权管理经济,管理市场物价衡器等,并团结教育工商业者,发挥其积极作用,对经营商品价格应服从国营公司牌价,实行明码标价、薄利多销的原则。

1951年,国家开始对私营工商业注册登记,当年办理工商企业登记的427户。并采取对私营商业扶持政策,从而平抑物价,稳定市场。

1962年市场管理会设专职办事人员5人,兼职2人,执行管而不死、活而不乱的方针。整顿无证商贩173户,通过申请、审查、登记、发临时批准执照的商贩有69户,当年处理违纪案件1200件、金额44821元,其中罚没案189件,计833元,并协助保卫科破案15起。

1974年9月24日,县市场管理会在平望召开平望片市场管理联防会议,出席有南麻、坛丘、横扇、平望等乡、镇代表8人,会上交流市场联防经验,研究部署市场管理工作。自从中共十一届三中全会以来,随着党的工作重点的转移,清“左”破旧,解放思想,工商行政管理工作重点从过去的“堵、卡、罚”改变为疏通渠道,搞活城乡市场,促进商品生产发展,支持农民劳动致富,为发展社会生产力努力服务。

1985年,工业企业(包括全民集体)227个,商业企业1985年有核算单位139个。工商所加强商标注册、商标管理工作,保护注册商标专用权,制止假冒。1983年3月1日《商标法》实施以后,到1985年,共注册商标20个。

1985年市场管理中查处各类违纪案件7起,罚没款25957元。

1987年,工商所共签证合同52份,金额223.2万元,到期合同43份,实际履行42份。所领导注重合同法宣传,全年宣传合同法6次,参加人数230人,合同咨询195次。全年共查处各类违法违章案件91件,罚没金额18782元。

1995年,工商所向企业、村、个体工商户下发《征求意见书》100份,开展社会测评活动。对企业登记管理、农贸市场管理、查处经济违法案件、商标、广告登记管理以及廉政执法等方面广泛征求意见。推动党员干部廉洁自律。全年先后查处各类打假案件6件,查获假冒上海产地蛋糕17440只,砂布7800张,假冒虎丘味精255千克,假冒酒576瓶,香烟58条,劣质液化气软管2250米,共罚没款6.26万元。

2001年,平望工商所针对部分干部对假冒伪劣商品识别能力较差,利用双休日组织学习,逐步增添测试设备,增强对假冒伪劣商品识别能力。农村中私人办厂存在无证无照现象,工商所通过与农村建立举报投诉网络,及时掌握信息,监管到位。共接待群众来电78次,来访68人次。受理消费者投诉31起,及时进行调整处理。共培训人员1421人次,做好对外法规培训工作。

2008年9~10月,根据国家六部委下发的《关于立即全面清理检查市场奶制品的紧急通知》,分局就三鹿奶粉含三聚氰胺事件,举办安全知识培训,并对所有超市、食品经销店、农村日杂店及学校周边小摊店进行全面清查,对2008年9月14日前生产的未经逐批检验的婴幼儿奶粉、普通奶粉和其他奶粉、液态奶粉立即下架,停止销售,就地封存。

## 第二节 物价管理

民国26年(1937)至中华人民共和国成立前夕,是物价波动和通货膨胀最剧烈的时期,尤其在民国38年国民政府币制改革失败、放弃限价后,市价一日三涨,纸币贬值,市场萧条。

中华人民共和国成立初,平望地区物价混乱。1950年2月,全国财经会议后,统一财经工作。设人民银行平望办事处,严格现金管理。逐步制定税收政策,增收节支。特别是国营商业合作社的壮大和建立,控制国家重要物资,通过抛售商品大量回笼货币,加强市场物价的控制。对私营商业要求服从国营商业牌价明码标价,彻底改变违法商人哄抬物价的局面,使市场物价逐步走向稳定。1952~1977年,在国民经济发展过程中,物价也略有上升,职工就业人数增加,工资调整,扣除物价上升因素,职工收入在不同程度上有所增加。

中共十一届三中全会后,中央采取提高农副产品收购价格,进一步调动农民的社会主义积极



性。1979~1983年,农副产品的收购价格总水平比1978年提高47.7%,同时对农产品的销售价格作适当安排,粮、油、棉等少数商品销售价不动,猪肉、牛肉、羊肉、水产品、禽蛋、蔬菜、牛奶等8类副食品销售价适当提高,同时发给每个职工5元副食品价格补贴,以保证大多数居民实际生活水平不下降。对原煤、矿石、焦炭、生铁、钢材、木材、水泥、玻璃、硫酸、纯碱等主要工业品原材料和一些农业生产资料的价格进行调整,使原材料工业同加工工业之间的产品比价关系有所改善。轻纺产品,由于原材料提价等客观经济情况的变化,产品陆续放开和执行双轨制。先后提高木制品、铁制品、陶器制品、皮革制品和烟酒的价格,同时降低手表、涤棉布、锦纶弹力袜的价格。1983年初,又较大幅度地降低化纤织品价格,适当提高棉纺品价格。

1985年,调整生猪购销政策和价格政策,取消生猪派购制度,实行合同订购,使农民有更多的自主权。把国家统一定价改为国家指导下的议价,使价格比较符合价值,适应市场供求情况。改变长期存在的购销价格倒挂,国家亏损的状况,把暗补改为明补,使鲜猪肉的供应敞开销售。4月1日,生猪指导性收购价格出台,城镇的三等二级生猪收购牌价由每50千克的64元,提高到每50千克82.50元。7月1日起,将城镇鲜猪肉的统白肉价每50千克99元,提高到每50千克124元。同时,给居民价格补贴每人每月2元。年初起,将县管理的大宗蔬菜的19个品种,缩小到8个品种,即:大青菜、小白菜、大白菜、卷心菜、番茄、土豆、冬瓜、长白萝卜,仍划入县管价范围。把茄子、长豇豆、芹菜、茼蒿、青蚕豆、四季豆、青毛豆、黄瓜、茭白、慈姑、地蒲等11个品种的价格放开,禽蛋、水产品等其他副食品的价格,陆续放开。调整农村粮价,取消粮食统购统销政策,实行合同订购,把超购加价改为“倒三七”比例计价(三成按原统购价,七成按原超购加价),将农村的粮食销售,由购销价格倒挂改为购销同价。适当拉开质量差价和地区差价,对计划外生产资料价格实行市场调节。

90年代起,在价格改革中,适时采取一些稳定市场物价的措施,保持物价的基本稳定。首先按市、县要求,全年零售物价指数上升幅度控制在9%左右;其次搞好猪肉、蔬菜等主要副食品的生产 and 供应以及余缺调剂,对蔬菜经营中的亏损额按有关规定列入地方财政预算,用于国营蔬菜商店,为调剂淡旺季供应和平抑市场菜价的补贴。

2002年,平望镇物价管理领导小组设立办公室,对医院、学校收费情况加强督促。每月对全镇水、电、液化气、粮油、农药、化肥等物价监察并将结果上报有关部门。

2008年,物价管理领导小组办公室建立农村价格监管网络,加强对谷物、蚕茧等涉及农产品价格监管,配合市政府在农贸市场安装电子物价显示屏。

表 7-9 1952~2004年平望镇粮油部分年份零售价情况表

单位:元每500克

品名	1952年	1961年	1976年	1985年	1991年	2002年	2004年
中白粳	0.14	0.14	0.14	0.145	0.54	1.00	1.60
标准面粉	0.15	0.15	0.16	0.18	0.60	1.10	1.20
菜油	0.50	0.68	0.68	0.78	2.37	2.60	4.00



# 第八卷

## 财税金融



## 第一章 财 政

清末以前,平望没有财税机构。地方财政经费或由上级拨发,或自行筹措。

1958年,平望公社设立财政所。1981年12月,平望镇(公社)财政管理所成立,始有镇级财政。镇级财政的建立,促进地方经济和社会事业的发展。

2007年12月,组建平望镇财政分局。

### 第一节 机构和财务管理

#### 一、机构

清末以前,平望巡检司的一切费用均由上司按例拨付。清宣统二年(1910),推行地方自治。

民国元年(1912)新建的市公所续办自治经费。民国23年,县与镇、乡的财政合并。抗战胜利后,县拨部分经费,镇、乡又以田赋附加、开征杂捐等方式向商界、农民“就地摊筹”。民国35年,吴江县平望区设区经费管理委员会,分配区经费,所有各项费用均收支独立。同时,平望镇还设立公有财产保管委员会。

中华人民共和国成立初期,财政收支由区人民政府掌管。平望区政府设财粮员。县税务部门在平望设税务所。1958年8月,平望公社财政管理所成立,负责税务、财政等各项收入和支出。

1981年12月,平望镇、乡(公社)财政管理所成立,专管镇、乡财政收支。1985年,镇乡合并成立新的平望镇财政所,除严格执行上级规定的开支标准、开支范围和预决算管理外,做好三税(农业税、农林特产税、耕地占用税)和农村教育事业费附加的征收管理工作,并管好用好支农周转金和完成国库券的推销工作。镇财政所搬迁至镇政府大院内,全所工作人员8人,所内设所长、总预算会计、经费会计、出纳会计、农税专管员等。

2003年12月,梅堰镇、平望镇合并,梅堰、平望财政所也随之合并为平望镇财政所。2007年12月,遵照市财政局文件精神,组建平望镇财政分局,镇财政分局设局长、预算会计、经费会计、出纳会计、财政专户会计、农业税专管员。财政分局每年向镇人民代表大会作财政预决算报告。平望镇财政分局设在西新街8号。1981~2008年,历任财政所、财政分局所长、局长:俞骥、范三龙。



平望镇财政分局(摄于2008年)

#### 二、财务管理

1986年起,平望镇建立镇一级财政,采取“收支挂钩,增收分成,结余留用,一年一定”的办法。以1985年镇的收支实绩为基数,增收分成比例为8%,另以农业税附加按正税的2%返还镇财政所作为机动财力。

1999年起,全市实行“划分收支范围,明确财权事权,核定

上交(补助)定额,超收奖励”的镇一级财政体制,实施分税制财政体制。是年起,每年还对一些困难乡镇实施市级财政转移支付,弥补乡镇的财力不足。

2001年,调整镇分税制财政体制,以2000年各镇按分税制财政体制结算收入中“两税”分成收入、地方工商税分成收入(含超任务奖励分成收入)以及契税收入之和为基数,从2001年起同口径比基数增加部分,上缴市财政20%。

2002年起,按全镇当年全口径镇级财政收入的0.6%结算集中上缴市财政。

2003年,对镇分税制财政体制进行调整和完善,暂定2年不变。对财政收入级次重新调整划分;对各县继续实行统一的税收分成比例,税收分成比例不变;调整增收分成的比例,消费税、增值税由10%降至5%,地方税收由20%降至10%;确定上缴上一级财政财力的比例。

2005~2008年,平望镇实行“以2004年为基数,核定一般预算收入基数和既得财力基数,暂定三年不变”的财政体制。当年完成一般预算收入基数的,拨给核定的财力基数;未完成的,未完成部分要按镇财力基数留成比例相应核减财力基数。当年超一般预算收入基数的,超基数部分镇分成60%,市分成40%。

## 第二节 财政收支

### 一、财政收入

中华人民共和国成立初期,区、镇、乡人民政府征收的钱粮全部上缴县人民政府,其行政经费则按月向县人民政府领报。1958年10月,实行公社财政包干。次年1月,财政包干停止。1960年,县对公社(镇)实行比例分成。1961年,对公社一级实行“定收定支、总额分成、超收提奖、结余留用、一年一定”的包干体制。1962年1月起,对公社一级的财政管理实行收支两条线,收入分项计算、分别上缴。1973年,增加固定比例留成2%,超收分成定为20%,社、镇财政有所增加。1980年,对行政经费实行定额包干。1985年,平望镇农业税全年完成78.4442万元,国库券推销39.7840万元。农村教育事业费附加已收22.1万元。

1986年起,实行乡镇一级财政预决算。是年起,随着乡镇企业的壮大,镇级财力得到加强,镇有资金来源有企事业上缴利润、教育费附加等。1988年起,实行收入递增包干财政体制。1992年,市下拨平望镇一级专项资金和镇自筹资金总收入为520.44万元,预算内收入842.05万元。

1994年1月1日起,实行分税制财政体制。新的财政体制运行以后,镇级财力得到增强。1997年,平望镇财政预算内资金收入为1758.64万元、预算外和自筹资金收入为832.27万元。2003年,市财政局预算内分成财力7776.06万元,预算外和自筹资金收入1601.53万元。

2008年,市财政局预算内分成财力12016万元,比2007年增长18.3%。预算内、预算外和自筹资金收入为35688.07万元。

表 8-1 1987~2008年部分年份平望镇财政收入情况表

单位:万元

年份	预算内收入	预算外收入	自筹资金收入	合计
1987	654.43	79.35	82.25	816.03
1988	751.68	117.8	88.18	957.66
1989	811.65	109.74	142.61	1064

(续表)

年份	预算内收入	预算外收入	自筹资金收入	合计
1990	910.57	140.09	153.03	1203.69
1991	716.07	155.52	172.73	1044.32
1992	842.05	183.44	337	1362.49
1994	1274.82	215.17	267.1	1757.09
1995	1737.63	207.8	312	2257.43
1996	1747.43	208.8	321.56	2277.79
1997	1758.64	480.07	352.20	2590.91
1998	1985.99	438.49	279.46	2703.94
1999	1881.28	437.01	279.30	2597.59
2000	2282.92	453.02	324.07	3060.01
2001	3219.31	515.52	373.43	4108.26
2002	4705.25	490.01	355.83	5551.09
2003	7776.06	1385.05	216.48	9377.59
2004	10078.57	10372	12400	32850.57
2005	12584.9	8369.14	740.25	21694.29
2006	17630.41	6860.10	78.53	24569.04
2007	22530.69	7936.05	580.06	31046.8
2008	26689.28	8516.11	482.44	35687.83

注:2003~2008年,表内为平望、梅堰并镇后的数据。

## 二、财政支出

1986年起,平望镇被吴江县列为一级财政单位,预算资金支出由县财政部门下达指标,每年县对平望镇有关国家预算资金的收支核定一个基数(以全年正常经费支出,核定为镇财政支出基数)。完成收入基数,就保证镇财政的常年支出基数;如完不成收入基数,就以年初核定的收支基数比例,扣全镇常年支出基数指标;如超额完成收入基数,就可得超收数的8%(全县平均收支挂钩比例为91.8%,实行一乡(镇)一率,最高18.95%,最低7.46%,增收分成比例全县统一为8%)。超收分成部分,按实际需要,可自行安排支出项目。

平望镇预算内、预算外的资金支出和自筹资金支出,主要用在农业、城建、社会教育、卫生科学等事业经费、行政管理费上,用于社会公共事业、文教科学卫生、行政及其他项目的支出上。1987年,镇预算内资金支出117.24万元,其中支援农村生产13.88万元,城市维护费28.98万元,文教卫生48.09万元,还有行政事业等项费用的支出26.29万元。随着地方事业的发展,国家拨给的地方资金,远远满足不了需要。镇自筹资金的征收,弥补不足,促进地方事业的发展。1997年,全镇预算内资金支出为374.24万元,预算外资金支出为750.47万元。2008年,全镇预算内资金支出为11539万元,其中农林水利费用1293万元,文教卫生支出4884万元,文体事业费用196万元,民政事业费756万元,行政管理费730万元,农保、土保支出2480万元,城市维护费600万元,教育费附加支出357万元,其他243万元。预算外财政支出为11000万元。

表 8-2 1987 ~ 2008 年平望镇预算内资金支出情况统计表

单位:万元

年份	农业	城建	文教卫生	社会福利	行政管理	其他
1987	13.88	28.98	48.09	7.8	11.68	6.73
1988	14.59	32.7	67.84	8.56	15.01	20.97
1989	24.3	67.09	71.05	8.93	16.99	—
1990	30.57	46.14	87.47	7.39	20.75	—
1991	23.93	43.45	89.08	12.67	20.6	—
1992	4.91	38.74	118.72	8.88	29.27	—
1993	23.83	35.38	165.93	16.97	34.62	—
1994	26.93	36.8	350.13	18.87	49.52	—
1995	22	37.5	391.4	19.07	50.1	—
1996	21	36.7	306.78	16.78	48.57	1.23
1997	23.93	37.75	256.52	11.89	40.96	3.19
1998	41.70	16.32	279.39	13.52	78.64	4.63
1999	35.17	10.86	308.83	64.39	61.69	1.20
2000	61.77	40.00	358.74	72.33	56.40	—
2001	79.52	53.31	449.94	90.32	77.01	38.88
2002	139.04	231.60	491.79	30.41	145.98	21.68
2003	281.17	480.15	707.19	130.73	193.84	—
2004	510.13	442.08	2867.32	482.72	408.04	694.94
2005	615.78	302	2905.71	1684.29	1031.33	97.53
2006	769.70	581.50	3477.40	2097.58	1042.27	260
2007	920	475	5250	2510	560	400
2008	1293	742	4884	2840	730	1050

注:2003 ~ 2008 年,表内为平望、梅堰并镇后的数据。

表 8-3 1987 ~ 2008 年平望镇预算外资金支出情况统计表

单位:万元

年份	农业	工业	城建	文教卫生	事业行政	其他
1987	37.7	—	56.35	42.89	22.69	—
1988	22	—	89.22	81.9	—	—
1989	35.29	—	72.23	82.07	54.72	—
1990	36.65	—	90.8	67.25	56.85	—
1991	43.21	—	115.91	128.4	65.87	—
1992	65.2	—	116.84	234.4	85.3	—

(续表)

年份	农业	工业	城建	文教卫生	事业行政	其他
1993	71.56	—	132.64	218.68	98.37	—
1994	88.17	—	136.26	165.27	144.7	—
1995	164.08	—	139.5	240	72	—
1996	41.29	71.09	112.41	267	102.23	8.34
1997	12.47	86.48	99.80	316.28	220.69	14.75
1998	—	87.48	63.78	213.94	268.83	17.20
1999	—	78.16	87.21	274.03	252.13	24.48
2000	—	89.30	121.61	286.15	255.71	23.23
2001	—	96.82	184.25	343.58	232	21.50
2002	—	102.74	60.27	398.85	272.86	14.61
2003	5	529.60	91.55	185.21	386.18	191.84
2004	271.87	—	3046.93	922.54	2769.59	342.15
2005	420.90	—	2631.84	2613.10	3080.60	609.68
2006	274.56	—	1437.58	1483.09	3429.88	380.03
2007	735.18	—	1630.71	1749.64	1569.23	2900.38
2008	860	—	1740	3130	1850	3420

注:2003~2008年,表内为平望、梅堰并镇后的数据。

## 第二章 税 务

民国时期,平望设厘卡于太通桥南坵卡子弄内。1953年1月,县税务部门在平望设税务所。1994年10月,吴江市平望税务所分置吴江市国家税务局平望税务所和吴江市地方税务局平望税务所。

### 第一节 税 务 机 构

清末,吴江地区的工商税收主要是厘金,全县设同里、盛泽、震泽3个厘局(民国建立后称税务公所)。平望设厘卡于太通桥南坵卡子弄内。民国14年(1925)5月,盛泽税务公所移迁至平望,改称平盛税务公所,借八慵园为办公处。

民国初期,地方税捐都为招标承包。民国23年7月,吴江县成立地方捐款征收处,统一征收地方杂税。

日伪时期,平望设有江苏省竹木营业专税征收局吴江县分局平望征收所、江苏省纸张营业专税苏吴区征收分局吴江稽征所平望征收处、财政部苏浙沪箔类税第三分局吴江稽征所平望稽征处,江苏省印花烟酒税总局苏州分局吴江支局在平望派驻征收员。



民国 31 年 7 月,设吴江县赋税管理处,总管田赋及杂税杂捐,平望设赋税管理分征所。抗战胜利后,吴江县成立税捐征收处,平望设分征所。民国 35 年 2 月,吴江税捐征收处改组为吴江县自治税捐征收处,当时平望税收属震泽分处管辖。同年 5 月 1 日,平望设分处。同年 10 月,吴江县自治税捐征收处改组为税捐稽征处,平望设分处。民国 37 年,平望改设派遣区,直至解放。同年 8 月,民国政府财政部昆山国税稽征局吴江稽征所设在平望,派驻人员 12 人,盛泽、严墓设驻场办事处直至解放。

民国 38 年 5 月初,平望解放后,吴江县人民政府派出以杨振东为代表的 5 人到平望组建平望税务分局,地点在西塘街凌家房屋,管辖黎里、芦墟两个税务所的征收工作。1953 年 1 月,县税务部门在平望设税务所。平望税务所成立,管辖平望镇(乡)及梅堰乡,编制人员约 10 人。1958 年,平望税务所撤销,人员并入平望公社财政管理所。1961 年,财税分设,重新设立平望税务所,隶属吴江县税务局。“文化大革命”期间,该机构与房管部门合并成立财政管理所。1972 年,恢复税务所建制,1984 年以后,人员扩编到二十余人。1985 年,横扇税务所撤销,并入平望税务所。

1994 年 9 月,国家实行分税制改革。吴江市先后成立地方税务局、国家税务局。10 月,吴江市平望税务所分置吴江市国家税务局平望税务所和吴江市地方税务局平望税务所。国税所主要负责全镇消费税、增值税等税种的征收工作。地税所主要负责全镇地方工商税收、政府委托代征的其他各项基金费的征收工作,包括营业税、企业所得税、城建税、个人所得税等税种和农村教育事业费附加、防洪保安资金等费、基金。

1996 年,吴江市国税局平望分局成立(分局设在黎里镇),辖黎里、平望、梅堰三镇(乡)国税所,共 30 人。分局设征收所、管理股、稽查所,分局局长许平。1999 年,吴江市实施镇分税制财政管理体制。

2001 年 3 月,吴江市地税局进行资源组合。平望地税所更名为吴江市地税局平望分局,地址在平运路 16 号。是年,吴江市国税局在开展征管机构人事制度三项改革中,撤销原有农村分局和各乡镇税务所。平望国税部门归吴江市国税局第二分局管辖,分局辖盛泽(含原坛丘)、平望、梅堰等国税部门。吴江市国税局第二分局平望税务所地址在通运西路 30 号。2003 年 12 月,平望镇、梅堰镇合并为平望镇。吴江市地税局平望分局撤销,更名为吴江市地税局第三分局。至 2008 年,国税、地税机构未变动。

## 第二节 农业税收

### 一、农业税

中华人民共和国成立后,平望废除田赋(土地税),起征农业税。农业税以实物(稻谷)抵算,故又称公粮。1950 年,公粮改征农业税,按常年产量计征,由粮管所收纳上缴。1958 年,公布《中华人民共和国农业税条例》,为稳定负担,以征粮为主。1956 年,农业合作化后,农业生产合作社为缴纳农业税单位。公社化后,重新计产出全公社平均常年产量,而后定出平均税率,计征农业税,由生产队直接缴纳,采用征收实物、按质论价、货币结算的办法直至 1983 年。

1984 年,平望乡农业税征收采取现金的办法,乡政府首先在复兴村搞试点,用 7 天时间完成全村的征收任务。在此基础上于双季早稻上市后全乡全面推开,由群众自觉缴税。

1985 年,改革征收制度,取消粮食统购,实行合同订购。农业税改按粮食“倒三七”比例价(30%统购价,70%超购价)折征代金。即在原税额的基础上增加 35%,全镇增加 21 万多元。全镇于 12 月底前全面完成 78.44 万元农业税(包括倒三七增加部分)。根据“户缴组结”的原则,由财

政所、粮管所共同负责征收。镇财政所每年及早落实征收任务,做好征籍册工作,发挥各村协税员作用,协调好与镇经营管理办公室、粮管所、农业银行营业所等部门关系,确保农业税收及时入库。

1989年,平望镇征收农业税108.48万元。1995年,平望镇征收农业税331.63万元。2001年起,吴江市实行农村税费改革,平望镇按规定农业税每亩征收62.83元,按实际承包面积计算,不摊农户头上。按中共吴江市委、市政府要求,实行以村先征后补,农民实际承担农业税率为零。2003年,平望镇农民人均负担额为5.53元,比2002年农民人均负担水平低,且低于国务院标准。2004年,征收农业税265.8万元。2005年起,全国不再征收农业税。

## 二、农林特产税

1987年9月,吴江县人民政府贯彻《江苏省农林特产税征收管理办法》,并作补充规定,开征农林特产税。农林特产税主要用于发展农林特产的生产。征收范围主要有淡水养殖、水果、苗木、花卉等产品的收入,由于水果、苗木等产品处在发展初期,县政府决定缓征。1987、1988年,实际开征淡水养殖一项。1989年,上级规定全面开征,并扩大征税范围。县内有园艺收入,包括柑橘、葡萄、梨、桃、果用瓜(西瓜、香瓜)、桑、苗木、花卉、药材等;林木产品收入,包括原木、原竹、白果等;水产收入,包括水生植物、淡水养殖(鱼、鳊、虾、蟹、珍珠、河蚌)等。1989年,实际征税的有养鱼、桑、果用瓜、柑橘、苗木等产品的收入。上级规定农林特产税改按产品实际收入计征,并对大宗收入实行统一税率。吴江县对养鱼收入仍按1987年确定的计税依据计征,税率由6%改为10%。对果用瓜、桑的收入在原计征的农业税基础上定额加征:西瓜地每亩15元(其他果用瓜比照办理),桑地每亩8元。对柑橘、梨、桃的收入,在种植后第六年起按定产依率计征,每亩柑橘400千克,税率15%;每亩梨250千克,桃200千克,税率均为10%,上述产品单价统一确定为每千克1元。对葡萄的收入,在种植后第四年起按实际收入依率计征;其他水果及苗木、花卉等按实际收入依率计征。农林特产税附加一律按正税额征10%。计征农林特产税时,对已征农业税的,统一扣除每亩14.05元。

1989年,平望镇征收农林特产税4.51万元。1994年,在国家税制改革中,国务院决定取消产品税,将原产品税中的农林牧水产品税与农林特产税归并统一为农业特产税。2002年,全镇征收农业特产税2.2万元。2003年起,农业特产税并入农业税中征收。

## 三、耕地占用税

1987年9月,县人民政府贯彻《江苏省〈耕地占用税暂行条例〉实施办法》,并做出补充规定,开征耕地占用税,从是年4月1日起计征。凡占用耕地(包括种植农作物的土地、鱼塘、菜地、桑园、果园等)建房或从事其他非农业建设的单位和个人均按规定缴纳耕地占用税。以实际占用的耕地面积计税,实行一次性征收,全县统一确定为每平方米征7.50元(对农民在规定额度内占用耕地新建住宅的面积减半征收)。由县土地管理部门代发纳税通知书,纳税人据以到指定的财政所缴纳。凡征耕地占用税的土地,不再计征农业税。征收的耕地占用税上缴中央50%、省15%、县留成20%、乡镇分成15%。1987年,全镇实征6.81万元。

1989年,平望镇征收耕地占用税13.02万元。1999年,平望镇征收耕地占用税35.16万元。2003年7月1日起,平望镇耕地占用税为每平方米8.25元;非农业建设占用的,按每亩5000元征收;农民住宅房在规定额度范围内的耕地面积,则减半征税,2003年7月1日起,为每平方米3.75元。凡征收耕地占用税后的土地,不再征收农业税。2008年,全镇征收耕地占用税550.15万元。

## 四、契税

契税是对房地产等在买卖转移时,书立凭证所征之税种。中华人民共和国成立后,契税停征。1982年3月,县税务、司法、基建部门联合发出《关于加强城镇私房买卖管理通告》,重申国家契税暂行条例有关规定,明确私房买卖缴纳的契税由买方负担;私房交换按差价缴纳契税,由差进户负

担。并由买卖或交换双方各缴 1% 的手续费给房地产公司。

1994 年起,吴江市开征契税。征收范围及计征办法:凡国有土地使用权出让、土地使用权出售、赠予房屋买卖的,均应缴纳契税,税率税额由征收单位参照房地产评估机构核定的房地产性质价值而定。税率最低 3%,最高 5%。1997 年,《中华人民共和国契税暂行条例(细则)》施行。1999 年,平望镇契税征收 56.23 万元。2003 年 7 月 1 日起,平望镇征收的契税税率定为 4%。2008 年,征收 1634.59 万元。

表 8-4 1999 ~ 2008 年平望镇农业税收征收明细表

单位:万元

年份	农业税	农林特产税	契税	耕地占用税	合计
1999	282.43	2	56.23	35.16	375.82
2000	271.19	2	56.32	67.40	396.91
2001	278.98	2.56	87.27	32.20	401.01
2002	278.53	2.2	457.35	193.38	931.46
2003	203.47	并入农业税	988.35	190.24	1382.06
2004	189.31	并入农业税	1360.32	273.26	1822.89
2005	—	—	1381.77	329.74	1711.51
2006	—	—	2089.15	929.27	3018.42
2007	—	—	2091.93	388.66	2480.59
2008	—	—	1634.59	550.15	2184.74

注:2003 ~ 2008 年,表内为平望、梅堰并镇后的数据。

### 第三节 工商税收

中华人民共和国成立初期,工商税以民主评议方式征收。1954 年,镇征收国家税收为 37.71 万元。1956 年,工商税改由企业申报,组织互查,税务机关查核。60 年代,税种及税额增多。1980 年后,平望镇一般采用核定税额和 8 级累进制方法征收。1987 年,全镇工商税收征收 580.18 万元。1989 年,征收 703.17 万元。

90 年代起,国家全面实行以增值税为主体税种的税改制度,随着经济的发展,工商税收成为平望镇财政的主要收入。工商税由税务所负责征收。1994 年 10 月,平望税务所分置吴江市国家税务局平望税务所和吴江市地方税务局平望税务所。全镇工商税收按规定分别由国税所、地税所征收。1995 年,全镇征收 10 个税种的工商税共 1406 万元。2008 年,平望镇征收工商税 23544 万元。

表 8-5 1987 ~ 2008 年平望镇工商税收征收情况统计表

单位:万元

年份	征收数	年份	征收数	年份	征收数
1987	580.18	1990	797.4	1993	1001.32
1988	671.22	1991	637.98	1994	1274.82
1989	703.17	1992	732.74	1995	1406

(续表)

年份	征收数	年份	征收数	年份	征收数
1996	1494.79	2001	2998.79	2006	13906.75
1997	1583.71	2002	4199.8	2007	18480
1998	1730.3	2003	15437	2008	23544
1999	1731.8	2004	21418.72		
2000	2090.67	2005	10873.39		

注:2003~2008年,表内为平望、梅堰并镇后的数据。

### 一、营业税

营业税以收益额为计税依据。1958年,营业税并入工商统一税。1984年10月,恢复营业税。1984~1993年,商品零售、交通运输、邮政电信、公用事业税率为3%,商品批发税率为10%,金融保险税率为5%,临时经营税率为5%~10%。1993年8月,平望镇按苏州市税务局确定之标准,坐商经营商品零售业务起征点为月销售额1200元;经营其他业务的,为月营业收入额500元;临时经营的,为日营业收入额20元。1994年税制改革,营业税由地方税务所征收。1999年,全镇征收营业税139.9万元。2008年,平望镇征收营业税4233.7万元。

### 二、印花税

凡领受纳税凭证的单位、个人,均须缴纳印花税。税率为资本金的5‰,或每本账本5元。50年代初,沿用旧税法开征印花税。1958年,印花税并入工商统一税。1988年10月,恢复征收印花税。平望镇于1991年开征印花税,1999年,征收3.97万元。2008年,平望镇征收印花税291.08万元。

### 三、屠宰税

屠宰猪、羊、牛等应税牲畜的单位和个人缴纳屠宰税。1973年起,对经营屠宰的工商户征收工商税。1978年起,改为每头征收屠宰税3元。1989年,全镇征收屠宰税2.68万元。1994年1月起,平望镇按照《江苏省征收屠宰税暂行办法》,屠宰税以应税牲畜的头数为计税依据,按头定额征收。2000年,平望镇征收屠宰税19.07万元。2001年起暂停征收屠宰税。

### 四、房产税

1986年10月1日起,吴江县开征房产税,1989年,平望镇对企事业单位用于经营、生产的厂房(镇、村办企业不在征收之列)一律征收房产税。征收办法:依照扣除30%的余值按1.2%税率计征。1999年,平望镇征收房产税26.21万元。2001年1月起,个人按市场价格出租的居民住房,房产税暂按4%税率征收。2008年,平望镇征收房产税333.03万元。

### 五、增值税

增值税是对纳税人生产经营活动的增值额征收的一种间接税额。1984年10月起开征。1993年据《中华人民共和国增值税暂行条例》,对增值税计算方法、扣除项目作统一规定,按货物分类税率为17%和13%。1995年,对小规模纳税人及个体工商户向税务机关申请代开增值税专用发票,按6%税率征收。增值税为国税部门征收的主要税种。1999年,全镇征收增值税1594万元。

2008年,全镇征收增值税7230.25万元。

### 六、企业所得税

企业所得税为企业生产、经营所得和其他所得税收之税种。1986年,平望镇按规定对企业分三档征收:年利润在3万元以下,按18%征收;3万元以上,10万元以下的按27%征收;10万元以上的按33%税率征收。1990年,对村办企业按销售收入实行附征所得税,年销售收入100万元以下,附征率为0.5%;100万~200万元附征率1%;200万元以上附征率为1.5%。1999年,征收集体企

业所得税 118.69 万元。2008 年,平望镇征收企业所得税 3669.39 万元。

### 七、城市维护建设税

凡缴纳增值税、营业税、消费税(简称三税)的单位和个人,均缴纳城市维护建设税,按“三税”金额的 1%~5% 的税率计税。1994 年,国家进行税制改革,产品税并入增值税中。是年起,吴江市对平望等七大镇范围内的纳税人,城市维护建设税以纳税人实际缴纳增值税、营业税税额的 5% 计。1999 年,平望镇征收城市维护建设税 42.33 万元。2008 年,平望镇征收城市维护建设税 1323.06 万元。

### 八、车船使用税

1986 年 10 月起,吴江县开征车船使用税。平望镇对凡在境内拥有并使用车、船的单位和个人,均征收车船使用税。1989 年起,平望镇先后征收自行车税,每辆每年先后以 4 元、8 元计征;1995 年起,开征摩托车使用税,按车辆型号,每辆征收 36~60 元不等。1999 年,全镇征收车船使用税 14.38 万元。从 2005 年起,暂停征收自行车车船使用税。

### 九、城镇土地使用税

1989 年 1 月 1 日起,吴江县征收城镇土地使用税。征收对象为企事业单位应征土地或土地出租的租金收入单位和个人。平望镇作为建制镇,规定按每平方米年税额 0.2 元标准计征。1999 年,全镇征收城镇土地使用税为 4.94 万元。2008 年,征收城镇土地使用税 1981.08 万元。

### 十、固定资产投资方向调节税

固定资产投资方向调节税是以固定资产投资的单位和个人,按照投资金额更新或改造投资项目的实际投资额,作为依据而征收的税种。1993 年起,平望镇征收固定资产投资方向调节税。1999~2001 年,平望镇共征收固定资产投资方向调节税 13.2 万元。2002 年起,暂停征收固定资产投资方向调节税。

### 十一、个人所得收入调节税

在税制改革中,所得税分列为个人所得税、企业所得税。1994 年,改为个人所得收入调节税。平望镇税务部门据《中华人民共和国个人所得税实行条例》征收个人所得税。1999 年,平望镇征收个人所得收入调节税,全年征收 123.62 万元。2008 年,全镇征收 1041.11 万元。

表 8-6 1999~2008 年平望镇工商税收主要税种征收明细表(一)

单位:万元

年份	增值税	营业税	房产税	城镇维护建设税	个人所得收入调节税
1999	1594	139.9	26.21	42.33	123.62
2000	1669.91	148.76	32.44	38.91	161.33
2001	1837	200.04	46.10	63.58	193.56
2002	2883	370.98	53.34	80.62	114.12
2003	4122	699.81	77.96	161.71	288.56
2004	3723.25	1712.77	258.38	559.85	567.32
2005	3818	2277.98	344.41	742.53	663.66
2006	4817	3349.33	237.20	951.44	783.06
2007	6788	3788.77	570.46	1261.08	953.92
2008	7230.25	4233.70	333.03	1323.06	1041.11

注:2003~2008 年,表内为平望、梅堰并镇后的数据。

表 8-7 1999 ~ 2008 年平望镇工商税收主要税种征收明细表(二)

单位:万元

年份	企业所得税	城镇土地使用税	车船使用税	印花税	土地增值税	固定资产投资方向调节税	城市房产税等
1999	118.69	4.94	14.38	3.97	1.7	7.7	—
2000	183.95	4.96	16.41	4.55	2.94	5	—
2001	374.71	10.07	9.71	7.37	3.6	0.5	—
2002	885.38	10.43	5.43	36.47	—	—	—
2003	1333.59	27.31	—	39.55	28.49	—	—
2004	2172.31	88.18	0.03	184.42	92.40	—	29.51
2005	2467.24	128.58	—	197.82	204.76	—	28.42
2006	3069.88	98.9	—	246.34	343.69	—	9.9
2007	3964.3	743.31	—	288.32	589.96	—	—
2008	3669.39	1981.08	—	291.08	947.82	—	—

注:2003 ~ 2008 年,表内为平望、梅堰并镇后的数据。

### 第三章 金融 保险

民国时期,平望有典当、钱庄、银楼等金融机构。民国 35 年(1946),江苏省农民银行吴江分行在平望河西街设办事处。

中华人民共和国成立后,人民银行在平望设办事处。1954 年起,农村信用社成立。中共十一届三中全会以后,经济迅速发展,农业银行、工商银行、中国银行、建设银行在平望相继设立办事处(分理处)。此外,邮政所也办理邮政储蓄。1991 年起,中国人民保险公司在平望镇上设立保险所。2002 年,中国太平洋保险公司在平望设立营销服务部。2008 年,平望镇有吴江农村商业银行平望支行、中国工商银行吴江平望支行、中国农业银行吴江平望支行、中国银行吴江平望支行、中国建设银行吴江平望支行、交通银行吴江平望支行、中国邮政储蓄银行吴江平望支行、中国银行吴江支行梅堰分理处、吴江农村商业银行梅堰支行、中国工商银行吴江支行梅堰办事处、中国农业银行吴江支行梅堰办事处、中国邮政储蓄银行吴江梅堰营业所等 12 家。

#### 第一节 金融 机构

##### 一、典当

典当是以收取衣物等动产作质押,向押款人进行放款的高利贷机构,多为巨商大贾地主豪绅所设。满典期限为 18 个月。抗日战争前,平望有 2 号典当,均系南浔巨商所经营,一号名“泰源当”在河西街(现平望公社医院院址俗称老当);一号名“礼和当”在北大街(现平望剧场场址俗称新当)。受押物品为衣服、金银首饰和铜锡器皿。当受押的物品成交后付有收据(即称“当票”),载明所当

物品及抵押价款,交押款人收执,未满期限前随时可以回赎,到期不赎就被没收变卖。其质押放款额一般在抵押品价值的五成以下。抗日战争中两号典当铺被焚毁夷为平地。

## 二、银楼

中华人民共和国成立前,平望镇有老瑞华、吴瑞华、鲁万盛3家银楼(俗称“银匠店”),出售银质饰品为主,金质饰品为次。抗战胜利后先后停业。

## 三、钱庄

民国26年(1937)前,平望有福源钱庄一家,在本镇范围内经营存放款业务。抗日战争爆发后停业。民国32年上半年,有益丰钱庄开业,规模较小。民国33年6月因股东不满,拆股停业改组为宝康钱庄。抗战胜利后,宝康钱庄改为合丰银号,民国35年中秋,因资金不足,不能领得营业执照,被迫歇业。接着大有、震大、晋大等钱庄相继设立。大有钱庄不久即停业,改组为恒余钱庄,因业务无起色,一年后停业。当时物价上涨,币值下降,震大、晋大两钱庄虽施放高利贷款,也经不起物价的涨势。中华人民共和国成立时,钱庄关闭。

## 四、银行

民国35年(1946),江苏省农民银行吴江分行在平望设办事处。民国37年停业。1952年,中国人民银行吴江县支行设立平望营业所,1985年,改为中国工商银行平望办事处。平望镇建立城市信用社(也称金融服务社)。1996年3月,市农信社与市农业银行脱钩独立运作。至2008年,平望镇金融机构有吴江农村商业银行平望支行、中国工商银行股份有限公司吴江支行平望办事处、中国农业银行吴江支行平望支行、中国银行股份有限公司吴江支行平望支行、中国建设银行吴江支行平望支行、交通银行吴江支行平望分理处等12家。

### (一) 江苏省农民银行吴江分行平望办事处

民国35年(1946),江苏省农民银行吴江分行在平望设办事处于河西街,除办理正常银行业务外,经营押放款业务。接着私营震泽江丰银行在平望设办事处。民国37年,江丰银行平望办事处停业,原址改由吴江县银行平望办事处,农民银行与县银行是官办性质,资金雄厚,业务尚称发达,相沿解放,为人民政府接管。

### (二) 中国人民银行吴江县支行平望营业所

1952年,中国人民银行吴江县支行设立平望营业所,办理信贷结算和现金出纳。1964年中国人民银行平望营业所内设有中国农业银行机构,“文化大革命”期间,农行机构消失。1976年,中国人民银行吴江县支行平望营业所改称中国人民银行吴江县支行平望办事处。1985年,中国人民银行平望办事处属吴江县工商银行管辖,改为中国工商银行平望办事处。

### (三) 吴江农村商业银行平望支行

1954年5月,平望区在平北乡成立农村信用合作社(简称信用社),社员628户,股金1256元。1955年起,相继成立溪港、溪西、平南、平东等乡信用社。1958年,原来乡信用社改为平望公社信用社,它是群众性的合作金融组织,在遵守国家金融政策和接受农业银行的领导和监督下独立经营自负盈亏,下辖21个信用站。1979年,信用社与农行办事处合署办公。1985年,平望镇建立城市信用社(也称金融服务社)。1996年3月,市信用社与市农业银行脱钩独立运作。2000年,平望镇城市信用社纳入市信用社,实行统一法人。2004年4月16日,中国银监会同意筹建江苏省吴江农村商业银行股份有限公司(简称吴江市农村商业银行)。吴江农村商业银行股份有限公司挂牌营业,承继市农村信用合作社的所有债权债务。至此,吴江市农村信用合作联社及下属社不再存在。2008年,吴江农村商业银行平望支行位于平望镇通运西路67号,建筑面积1500平方米,工作人员34人。

#### (四) 中国工商银行吴江平望支行

1986年7月25日,吴江县工商银行与县人民银行分离,原县人民银行下属的支行营业部及盛泽、震泽、同里、平望、黎里、芦墟等6个办事处改为县工商银行的基层机构。

1999年6月,经吴江市人民政府批准,市工商银行将管辖的松陵、盛泽、震泽、平望等四镇的城市信用合作社划归吴江市农村信用合作社联合社管理。2003年12月,经苏州市银监会批准,工商银行盛泽办事处和平望办事处升格为二级支行。

2005年10月,吴江市支行更名为中国工商银行股份有限公司吴江支行。2008年,中国工商银行吴江平望支行位于平望镇通运西路100号,建筑面积750平方米,工作人员9人。

#### (五) 中国农业银行吴江平望支行

1964年,中国农业银行吴江支行平望营业所建立。1965年,中国农业银行吴江支行平望营业所与中国人民银行吴江县支行平望办事处合署办公。1980年,中国农业银行吴江支行平望营业所恢复成立,与平望信用社合署办公,实行一套班子两块牌子。1993年3月,中国农业银行吴江支行平望营业所更名为中国农业银行吴江支行平望办事处。

2004年8月,同里、七都、震泽、桃源、平望等5个分理处升格为二级支行。2008年,中国农业银行吴江平望支行位于平望镇通运西路5号,建筑面积700平方米,工作人员12人。

#### (六) 中国银行吴江平望支行

1993年,中国银行吴江支行平望办事处成立。2001年8月,中国银行吴江支行平望办事处改称中国银行吴江支行平望分理处。2004年8月,吴江支行更名为中国银行股份有限公司吴江支行。2005年平望分理处升格为二级支行。2008年,中国银行吴江平望支行位于平望镇通运西路102号,建筑面积600平方米,工作人员9人。

#### (七) 中国建设银行吴江平望支行

1994年12月,中国建设银行吴江支行平望办事处开业,当时办事处地址平望镇通运西路。2003年,中国建设银行吴江支行平望办事处更名为中国建设银行吴江支行平望分理处。2005年2月,中国建设银行吴江支行更名为中国建设银行股份有限公司吴江支行。平望分理处升格为二级支行。平望商贸区储蓄所升格为平望商贸区分理处。2008年,中国建设银行吴江平望支行位于平望镇通运西路13号,建筑面积700平方米,工作人员14人。

#### (八) 交通银行吴江支行平望分理处

1993年12月30日,交通银行苏州分行吴江办事处成立,1994年,正式对外营业。1995年11月,设立平望分理处。1996年9月,交通银行苏州分行吴江办事处更名为交通银行吴江支行。2004年10月,平望分理处升格为二级支行。2008年,交通银行吴江支行平望分理处位于平望镇通运西路93号,建筑面积700平方米,工作人员10人。

#### (九) 中国农业银行吴江支行梅堰办事处

1959年,中国人民银行吴江支行梅堰营业所成立。1970年,中国人民银行吴江支行梅堰营业所更名为中国人民银行吴江支行梅堰服务所。1975年5月,恢复为中国人民银行吴江支行梅堰营业所。1980年3月,中国人民银行吴江支行梅堰营业所更名为中国农业银行吴江县梅堰营业所。1993年3月,中国农业银行吴江支行梅堰营业所更名为中国农业银行吴江支行梅堰办事处。是年11月,农行办事处迁至梅新街82号新建的农行大厦办公。2008年,中国农业银行吴江支行梅堰办事处位于梅新街15号,建筑面积1200平方米,工作人员15人。

#### (十) 吴江农村商业银行梅堰支行

1959年,梅堰公社农村信用合作社成立。1961年,梅堰信用社停办。1962年,恢复信用社。1986年5月,梅堰信用社在梅新街48号建营业办公大楼。2004年,吴江农村商业银行股份有限公



司成立,原吴江农村信用合作社及其下属社不再存在。8月,吴江农村商业银行股份有限公司梅堰支行建立。2008年,吴江农村商业银行股份有限公司梅堰支行位于梅新街100号,建筑面积350平方米,工作人员15人。

#### (十一) 中国银行吴江支行梅堰分理处

1994年3月,中国银行吴江支行梅堰办事处成立,办事处租用粮管所底层6间房屋办公。2001年8月,梅堰分理处更名梅堰办事处。2004年8月,中国银行吴江支行更名为中国银行股份有限公司吴江支行,梅堰分理处升格为二级支行。2008年,中国银行股份有限公司吴江支行梅堰分理处位于梅新街90号,建筑面积240平方米,工作人员8人。

#### (十二) 中国工商银行吴江支行梅堰办事处

1993年7月,中国工商银行梅堰办事处成立,办理梅堰镇工商业金融业务,承办人民银行委托业务的专业银行。其业务范围为吸收社会储蓄、发放贷款、办理国内、国外结算;办理票据贴现;发放金融债券;代理收付款及保险业务。2008年,中国工商银行股份有限公司吴江支行梅堰办事处位于梅新街88号,建筑面积300平方米,工作人员12人。

#### (十三) 中国邮政储蓄银行吴江平望支行

1989年,平望邮电支局开办储蓄业务,储蓄业务为定期储蓄和活期储蓄两类。1995年,平望邮电支局储蓄所开办零存整取储蓄业务。2006年,平望邮电支局储蓄所更名为中国邮政储蓄银行吴江平望支行,业务范围为办理储蓄、代发工资、代缴电话费、数字电话收视费、代缴电费等业务。2008年,中国邮政储蓄银行吴江平望支行建筑面积500平方米,工作人员20人。

#### (十四) 中国邮政储蓄银行吴江梅堰营业所

1990年,吴江县邮电局梅堰支局开办储蓄存款业务,储蓄业务为定期储蓄和活期储蓄两类。1995年,梅堰邮电支局储蓄所开办零存整取储蓄业务。2008年,中国邮政储蓄银行吴江梅堰营业所业务范围为办理储蓄、代发工资、代缴电话费、数字电话收视费、代缴电费等业务。

## 第二节 金融业务

### 一、储蓄存款

中华人民共和国成立后,银行办理储蓄,实行存款自愿,取款自由,存款有息和为储户保密的原则。随着生产的发展,人民生活水平不断提高。1985年,全镇农民人均收入697.80元,比1984年增200多元,市镇职工由于调整工资,增发奖金和各种补贴,收入水平提高到人均996元。全镇储蓄总额不断上升。1985年底,储蓄总额比1984年增长70.6%,储蓄已成为国家筹集建设资金的一个重要来源。

1989年,平望镇城市信用社存款余额285万元,吴江县工商银行平望办事处存款余额3001万元,中国农业银行吴江支行平望分理处存款余额1236万元,中国建设银行吴江支行平望办事处存款余额1626万元,平望农村信用社存款余额1793万元。

1998年,平望镇城市信用社储蓄存款余额1611万元,吴江工商银行平望办事处存款余额16109万元,中国农业银行吴江支行平望分理处存款余额14309万元,中国建设银行吴江支行平望办事处存款余额16317万元,平望农村信用社存款余额16522万元。中国银行吴江支行平望办事处存款余额3843万元,交通银行吴江支行平望分理处存款余额2682万元。

2008年12月,吴江工商银行平望办事处存款余额37421万元,中国农业银行吴江支行平望分理处存款余额52575万元,中国建设银行吴江支行平望办事处存款余额40211万元,平望农村信用

社存款余额 85111 万元。中国银行吴江支行平望办事处存款余额 23913 万元,交通银行吴江支行平望分理处存款余额 35321 万元。

表 8-8 1989 ~ 2008 年部分年份平望各银行分月存款统计表

单位:万元

年份	1 月	2 月	3 月	4 月	5 月	6 月	7 月	8 月	9 月	10 月	11 月	12 月
1989	5753	6283	5552	5703	5793	6456	6340	6197	6337	7264	7702	7941
1990	8025	8333	8602	8704	8713	9489	9457	10056	10285	10741	10773	10956
1991	6973	7705	8024	8158	8301	8567	8687	8750	8905	9118	9264	9448
1992	9601	10622	10882	11050	11244	11308	11347	10472	10422	10651	10593	11104
1995	—	—	—	—	—	—	—	—	—	—	—	36301
1996	—	—	—	—	—	—	—	—	—	—	—	47082
1997	—	—	—	—	—	—	—	—	—	—	—	57252
1998	—	—	—	—	—	—	—	—	—	—	—	71393
1999	—	—	—	—	—	—	—	—	—	—	—	79456
2000	—	—	—	—	—	—	—	—	—	—	—	83690
2001	66140	64495	66100	65024	63641	68089	63721	67183	68447	69012	68942	69844
2002	95547	102079	100369	99758	100038	101237	101069	100973	105885	104581	107718	105682
2003	114399	118215	121043	121282	125398	129315	131875	131048	134202	133833	135848	137017
2004	148560	150521	153504	153592	151292	151153	150788	144987	145393	149543	153755	149344
2005	162689	168558	170901	167597	169458	180434	180641	185827	186862	188698	191274	183579
2006	204572	210704	217561	217130	217210	218450	220195	220251	221685	218630	225069	224326
2007	228501	240713	246295	237638	234725	243371	237006	240712	237381	226636	282814	238176
2008	236283	229648	236406	229669	234981	252101	245375	248318	251685	260613	266863	274552

表 8-9 1989 ~ 2008 年部分年份平望镇各银行支行、分理处存款统计表

单位:万元

年份	工商银行	农业银行	城市信用社	中国银行	建设银行	交通银行	农商行
1989	3001	1236	285	—	1626	—	1793
1990	4178	1529	360	—	2509	—	2361
1991	3455	1215	277	—	2424	—	2076
1992	3666	1556	278	—	3022	—	2582
1995	9403	6291	758	1935	9805	378	7732
1996	11503	8640	903	2705	11326	1402	10604
1997	12894	9040	1387	3532	14231	1657	14520

(续表)

年份	工商银行	农业银行	城市信用社	中国银行	建设银行	交通银行	农商行
1998	16109	14309	1611	3843	16317	2682	16522
1999	17644	16641	2074	4892	17416	2327	18462
2000	17762	17780	—	6125	16648	3153	22222
2001	19922	21382	—	7156	18581	3228	26371
2002	23106	23421	—	8166	17986	2896	30107
2003	27261	28197	—	10109	24127	6665	40268
2004	27717	34608	—	12251	22436	8196	44136
2005	30367	42423	—	12885	24636	14949	58319
2006	31715	47962	—	16851	31085	21967	74746
2007	33762	43627	—	15457	35736	33694	75900
2008	37421	52575	—	23913	40211	35321	85111

表 8-10 1989 ~ 2008 年部分年份梅堰各银行支行、分理处存款统计表

单位:万元

年份	工商银行	农业银行	中国银行	农商行
1989	—	986	—	1043
1990	—	1520	—	1600
1991	—	717	—	1602
1992	—	814	—	1856
1995	3018	3533	3599	3475
1996	3486	5459	3454	4248
1997	2667	7469	4583	4975
1998	3252	9537	5553	6741
1999	3067	11802	6342	8171
2000	4404	12855	6435	10466
2001	5341	13741	6187	10379
2002	6488	14215	8122	14409
2003	8234	16240	10342	20036
2004	10374	18526	13866	25395
2005	13089	25102	17117	29189
2006	12690	30214	11680	35062
2007	15110	27623	10710	35082
2008	22277	33803	14025	41153

## 二、贷款

中华人民共和国成立初期,农业贷款为实物贷款,发放的实物有豆饼、柴油、化肥等。1950年后,农业贷款以资金为主,由人民银行平望办事处办理。1954年,乡农村信用合作社(简称农信社)成立后,对农户发放生活贷款,适量投放互助组、初级社生产贷款(购买牛、水车、农船)。1955年后,农信社开始发放集体农业生产费用贷款。当时,农信社资金严重不足,由平望人民银行营业所委托农信社发放。有时,直接对农信社发放支持款。合作化后,农信社发放的贷款对象主要是集体企业、农业生产合作社。

1979年以后,信贷业务主要对社队工业发放设备贷款,用于技术改造项目。同年,还发放一批社员生活无息贷款,称“灾区口粮贷款”。

1980年,农行营业所开始直接办理农贷业务(在此以前,农村贷款由农信社办理),农行营业所从单纯以农贷为主向农工商信贷转移,并与信用社资金统筹安排,以扩大贷款业务。1983年后,乡镇企业逐渐增多,信贷活动频繁,工厂企业中流动资金划归银行统一管理。1986年,工商银行平望办事处发放贷款1379万元。1998年,农村信用社发放企业贷款10180万元,个人贷款261万元;工商银行平望办事处发放企业贷款3647万元;中国银行平望办事处发放企业贷款1050万元,个人贷款136万元。

2008年,农村商业银行发放企业贷款47513万元,个人贷款6517万元;工商银行平望办事处发放企业贷款12462万元,个人贷款3189万元;中国银行平望办事处发放企业贷款6870万元,个人贷款943万元;建设银行平望办事处发放企业贷款7113万元,个人贷款112万元。

表 8-11 1989 ~ 1992 年平望各银行分月贷款统计表

单位:万元

年份	1月	2月	3月	4月	5月	6月	7月	8月	9月	10月	11月	12月
1989	5186	4909	5303	5169	5188	5454	5379	5573	5505	5302	5214	5532
1990	5173	5239	5565	5541	5488	5857	5802	5766	6143	6138	6482	6507
1991	6421	6015	6204	6508	6947	6832	7430	7793	7795	8126	8483	8244
1992	8099	7894	7921	7789	8679	9527	9676	9849	9614	9664	9950	10571

表 8-12 2001 ~ 2008 年平望各银行分月贷款统计表

单位:万元

年份	1月	2月	3月	4月	5月	6月	7月	8月	9月	10月	11月	12月
2001	27618	27901	27100	25354	25263	27474	26242	26265	26762	25248	24745	25668
2002	24900	26071	27748	28898	30272	32893	32647	32602	34967	35150	35651	36078
2003	39377	41999	43678	46333	48142	53572	54186	55249	52911	54267	53905	51956
2004	53155	56967	61416	61523	63768	63435	63467	65750	66425	69372	67482	60465
2005	66066	66014	70834	72966	72108	74869	68845	79785	81358	81704	82508	75709
2006	79720	84336	90822	95303	94994	96114	98559	93074	96438	94381	97268	104086
2007	109354	111827	115970	119627	122395	118364	112814	111014	105966	104530	86131	99215
2008	101787	106647	113467	113325	114495	114284	121574	122678	119779	117678	118076	117806

表 8-13 2000 ~ 2008 年平望镇各银行支行、分理处贷款统计表

单位:万元

年份	工商银行	农业银行	中国银行	建设银行	交通银行	农商行
2000	5242	4538	588	5588	865	11542
2001	4647	3324	972	6555	945	9225
2002	5881	3659	2385	10139	1230	12784
2003	6451	8677	3619	11332	1142	20735
2004	5800	10050	3880	10602	2737	27396
2005	10292	10142	4597	10648	5999	34049
2006	15184	7798	4488	10587	22387	43642
2007	12462	8787	4941	7517	16113	49395
2008	15651	7761	7813	7225	25326	54030

表 8-14 2001 ~ 2008 年梅堰各银行支行、分理处贷款统计表

单位:万元

年份	工商银行	农业银行	中国银行	农商行
2001	4435	14015	4139	8265
2002	4579	17857	4630	12052
2003	6236	12947	9906	17777
2004	8285	13275	28901	24506
2005	10252	31919	38545	30439
2006	11754	46759	14736	35330
2007	8280	29790	1362	29495
2008	11580	31373	2509	36306

### 第三节 保险机构

1953年,中国人民保险公司吴江县支公司平望代办处成立,由人民银行平望营业所设专职保险人员1名办理保险业务。1980年,相继开办机动车辆保险、船舶保险分别由相关交通部门办理。

#### 一、中国人民保险股份有限公司吴江支公司平望办事处

1991年,中国人民保险公司吴江支公司平望保险所开业,保险所位于南斯港北岸路66号。1997年9月,中国人民保险公司吴江支公司平望保险所更名为中国人民保险公司吴江支公司平望办事处。2003年,中国人民保险公司吴江支公司平望办事处更名为中国人民保险股份有限公司吴江支公司平望办事处,保险所位于南斯港北岸66号。至2008年,机构并入盛泽服务网点。

#### 二、中国太平洋财产保险股份有限公司吴江支公司平望办事处

2001年,中国太平洋财产保险股份有限公司吴江支公司平望办事处开业,保险所位于莺湖路56-111号。至2008年,机构无变动。

### 三、中国人寿保险股份有限公司吴江支公司平望营业部

1996年,中国人寿保险公司吴江支公司平望营业部从中国人民保险公司吴江支公司平望保险所分离出来。2003年,中国人寿保险公司吴江支公司平望营业部更名为中国人寿保险股份有限公司吴江支公司平望营业部,营业部位于通运西路90号。至2008年,机构无变动。

## 第四节 保 险 业 务

民国14年(1925)平望始有保险公司出现。当时由久成烟号负责人顾桂生兼任公安水火保险公司平望经理,承保水火平安保险业务,又兼任金星、保干、威丰、罗细亚等保险公司接洽人,抗日战争爆发后消失。1953年,平望成立中国人民保险公司吴江县支公司平望代办处,由人民银行平望营业所设专职保险人员1名办理保险业务。保险种类主要有火险、运输险、邮包险、团体人身险、农业险、简易人身险、家庭财产险、船舶意外险以及建筑工人意外伤害险等。1980年相继开办的保险种类有:企业财产险、运输工具及第三者责任险(分机动车辆险、船舶险两种)、家庭财产险、团体人身险、农村养殖业险、养老年金及医疗保险等6种(其中机动车辆保险、船舶保险分别由相关交通部门办理)。

1993年,保险业务主要有社会养老保险、受理农村财产、人身保险等,新险种有独生子女父母养老保险、农村基层干部养老保险、企业领导意外伤害险、车辆运输险、团体人身的附加医疗保险等。1997年,平望镇事业单位的聘用干部全部参加养老保险,农村独生子女夫妇养老保险完成86.7%。

2004年,保险业总产出327万元,增加值180万元,营业盈余31万元。

2006年,全镇享受农村养老保险待遇人员10699人,享受土地换保障人员3073人。落实最低生活保障457户,903人。

2008年,全镇共有农保参保人员53208人,新增农保参保人员706人;享受农村养老保险待遇人员13120人;土地换保障参保人员10305人,新增参保人员227人,享受土地换保障人员3547人。全镇城镇参保人员16279人,新增参保人员2316人,灵活就业人员新增值812人。

# 第九卷

## 交通邮电



## 第一章 交 通

平望镇的交通运输,古时以水路通航木船为主;陆路虽有通往苏州、湖州、嘉兴的塘路,但不能通车,只能行人。清同治二年(1863),平望始有轮船过境停靠,当时运输工具仍以手摇木船为主。民国22年(1933),苏州至嘉兴公路通车。民国25年,平望至南浔公路和途经平望的苏州至嘉兴铁路通车,从此,平望与外地的联系逐渐方便,全镇经济得到发展。

1966年,上海青浦至平望的青平公路建成通车,太浦河、新运河通航,平望逐渐成为吴江县水陆运输交通中心。1980年起,平望的陆路交通发展迅速。1994年,苏州轮船公司班轮停航。2000年,开辟2条镇区公共交通线路。

2008年1月,沪苏浙高速江苏段正式开通。318国道、227省道、苏嘉杭高速、沪苏浙高速在镇区汇合贯通,京杭大运河、太浦河在镇郊交叉流过,有效地连接长江三角洲中最富裕的苏、锡、常地区和杭、嘉、湖地区,平望成为华东地区的重要水陆交通枢纽。

### 第一节 交通管理

#### 一、机构

##### (一) 交通管理所

1964年10月13日,平望设立交通管理站(简称交管站)。交管站配备水陆交通监管员1人。1970年,交管站撤销。1974年11月,经吴江县革委会生产指挥组批准,平望重建交通管理站,负责平望镇及附近乡镇的车船管理。1979年1月,平望交管站更名为平望交通管理所。1985年,吴江县交通局平望交通管理所成立,人员10人。1986年2月28日,吴江县交通管理局在平望设水陆检查站,人员5人。1987年11月28日,吴江县编制委员会同意建立交通“平望公路检查站”,人员7人,归属县交通局管辖,负责公路的运政、路政工作;平望水陆检查站更名为平望水上检查站。

1989年6月9日,吴江县编制委员会同意建立平望港航监督站,人员3人,为县港航监督所分支机构,属全民事业单位。

1994年3月,在青平公路北侧,新建平望交管所办公楼,建筑面积500平方米。7月,平望交管所由集体事业性质转为全民事业单位,属股级建制。2001年12月,市交通局下属交通管理所机构调整,新建吴江市交通局平望交通管理所,辖平望、梅堰、横扇三镇。2008年,平望交管所成立平望镇农村管理养护办公室和吴江市公路路政大队平望中队,核定编制13人。

1985~2008年,平望交通管理所历任所长:唐忠良、沈立新。

##### (二) 交巡警中队

1988年8月,平望公安交通管理所成立,负责人苏福根,办公地址在平望镇市政停车场北侧。编制6人,为正常开展工作,招聘辅警5人。1990年10月,平望公安交通管理所更名为平望公安交



通警察中队(简称交警中队)。办公地址在平望镇平运路29号,编制10人,招聘辅警10人。1991年,苏福根任队长,翁兴泉任指导员。1999年,在平望商贸城西侧新建交警中队办公楼,建筑面积1500平方米。2000年9月,撤销梅堰交警中队建制,其管辖路段划归平望交警中队。12月,平望交警中队改称吴江市公安局交通巡逻警察大队平望中队。

1988~2008年,平望交警中队历任队长:苏福根、仲文荣、徐正峰、程常普、陆军军;历任指导员:翁兴泉、陈建荣、陆军军。

### (三) 海事所

1989年6月,平望港航监督站建立,地址在京杭大运河与太浦河交会处,平望港航监督站为吴江县港航监督所分支机构,属全民事业单位,人员编制3人。2001年,吴江市港航监督所更名为吴江市地方海事处,平望港航监督站更名为平望海事所,人员编制3人,工作人员10人,所长林春平,配备摩托艇2艘、监督艇2艘等设施。主要承担京杭大运河八坼大桥以南至鸭子坝、申湖线梅堰大桥以东至苏沪交界处、太浦河平望节制闸、京杭大运河吴江段航道的安全畅通、案例管理、抢救援助、水上水下施工作业交通管制、护航、交通规费稽查等任务。2005年9月,平望海事所搬迁至关帝庙21号,占地面积4452.9平方米,建筑面积1783.68平方米。

2008年,平望海事所所长为李伟国,职工17人,其中大专以上学历10人,专业技术人员7人;各类船艇15艘,其中海事快速巡航艇4艘,排档艇4艘,摩托艇7艘。

### (四) 收费站

1992年12月9日,吴江市编制委员会同意成立平望收费站,为股级全民事业单位,行政上隶属市公路管理处领导。

1993年1月1日,平望大桥收费站开征车辆通行费,该收费站为苏州市范围内设立的第二个收费站。5月,平望大桥收费站改名为318国道、十苏王公路平望收费站。

1995年12月,江苏省交通厅同意平望收费站为中外合作经营收费站,通行费收入分配比例为省财政25%、合资公司75%。1999年9月,经省政府苏政复[1999]96号文批准,同意318国道平望收费站实施一站四点单向收费,共13条收费车道,收费里程:318国道52.26千米、227省道41.2千米,收费站有职工140人,固定资产775.17万元。2006年6月起,吴江市境内公路收费站调整,318国道平望收费站西点移至震泽镇八都桃花庄村,称八都收费站,隶属吴江公路管理处。是年起,平望收费站停止收费。

1993~2006年,平望收费站历任站长:吕建昭、陈福全、范能。



平望收费站(摄于2008年)

表 9-1 1993~2005年平望收费站车辆通行费收入情况表

单位:万元

年份	收入数	年份	收入数	年份	收入数
1993	2741.31	1998	9151.57	2003	9066.24
1994	2968.14	1999	9201.90	2004	10099.04
1995	3095.44	2000	11652.30	2005	9819.87
1996	5854.86	2001	13161.16		
1997	8077.65	2002	15865.19		

## 二、管理

70~80年代,平望交通管理所和公安交警中队负责辖区水陆交通、道路航政、客货运输、搬运

装卸的管理,水陆交通事故的处理和机动车船年检、运管费征收、“五小”车辆(轻便摩托车、摩托车、三轮农用车、小四轮农用车、四轮农用车)养路费及机动船航道养护费等各项规费的征收及管理。

1991年,平望交管所抓好水路运输“两证”年审工作,应年审船舶299艘,实际年审283艘;应年审挂浆机驾驶员412人,实际年审350人。水上检查17次,检查船舶235艘;陆上检查29次,检查车辆278辆。是年,依靠村级网络每月进行一次渡口安全检查,8个渡口、9艘渡船,未发生大小渡运事故。全年征收交通规费60多万元。1994年,交管所开展联片水陆现场检查,检查8天,参加检查66人次,检查船舶295艘;道路检查采取联检与自检相结合的方法,深入工厂、码头、车站等集散地进行检查,共检查57天,参加检查91人次,检查各种车辆662辆。1996年,平望交警中队举办“五小”车辆驾驶员培训7次,培训驾驶员245人;检验各类“五小”车辆302辆,审验驾驶员335人;检验汽车460辆,审验汽车驾驶员440人。1997年,增加道路交通巡逻任务,对公路交通、治安管理实行统一执法。3~5月和9~11月,平望交管所在市运管处、稽查队帮助下,开展5次联合整治,2次现场办公,对平望辖区内的客货车辆进行整治,50多辆出租车基本做到规范经营,26辆个体货车办好手续,按规定缴纳规费,归入行业管理。1998年,平望交管所共组织水陆检查116天,其中联片检查19天,水上检查10天,共查处车辆1132辆,船舶51艘。

2003年,在镇抗击非典型肺炎领导小组统一指挥下,平望交管所抽调人员日夜奋战在检查点及卡口,每天工作12小时;同时担负起平望车站始发班车及公交车辆的消毒等多项检查。“非典”过后,平望交管所水陆监管转入常规。

2008年,平望遭遇50年未遇的特大冰雪灾害,交管所每天3次收听天气预报,根据气象变化调整工作重点,每天3次出动2辆执法车,8名工作人员加强道路巡查,观察路面结冰情况,采取措施,确保辖区公路安全畅通。全年查处无证人力三轮车12辆、“黑摩的”14辆、“黑三轮”29辆,发放宣传资料200份,出动人员520人次,交通秩序有所好转;全年收缴运管费61.89万元,五小车辆养路费226.8万元,货物附加费101.72万元。全年路政巡查180次,拆除违章摊点64处、建筑控制区内违章构筑物652平方米;处理路政案件4起,办理路政许可3件,收取公路赔补偿费18.82万元;航政巡查24次,发现并纠正临河违章建筑2处。

## 第二节 水上运输

### 一、航道

#### (一) 苏嘉线(又称江南老运河)

苏嘉线航道是浙江嘉兴与湖州、苏州、上海等地的主要水上通道之一,也是乍浦港与江、浙两省内河地区的主要通道,该航道半数为江浙界河。在吴江境内从平望新运河草荡口到达王江泾太平桥,全长15.18千米。航道等级为五级。苏嘉线江苏省境内除平望外,无乡镇结集,无港口吞吐,通过船舶以浙江籍为主。1998年,流量测算,年通过量1187.34万吨,货运量661.73万吨。主要货运物资是矿产建材、煤、农副产品等。

至2008年,航道尺度:全线除平望市河1千米较狭,面宽36米,底宽12米,水深2.5米,以及1.35千米湖区,水深2.1米外,航道顺直,面宽45~55米,底宽20~22米,平均水深2.5米。全线桥梁2座:竺光桥净高3.13米,净宽18.68米,未达到五级航道通航标准;苏嘉杭高速公路桥净高5.0米,河面桥梁净宽38米,达到五级航道通航标准。吴江境内采用平望水位,最低通航水位2.37米,采用保证率95%四年一遇重现期,最高通航水位3.95米,十年一遇重现期。

## (二) 长湖申线

长湖申线地处太湖流域,横穿浙江、江苏、上海3个省市。长湖申线吴江段自浙江南浔东栅入吴江市至芦墟南栅,经震泽、平望、黎里、芦墟4个乡镇,在芦墟野猫圩芦墟荡进入浙江嘉善县。吴江段全长45.9千米,其中与京杭大运河重复里程为4.4千米。随着太浦河整治工程的全面竣工,此航线在芦墟分湖直通太浦河,于泖河进入苏申外港线。2002~2005年,平望至南浔段按四级航道标准进行整治,计21.74千米。长湖申线沿线企业、码头较多,港口年吞吐量280万吨。2005年,船舶通过量为15444.61万吨。主要货运物资是浙江、安徽省的矿产建材及上海的钢铁、煤。

至2008年,航道尺度:面宽不小于60米,底宽不小于40米,水深不小于2.5米。曲率半径不小于330米,可通行500吨级船舶。全线桥梁8座:中心桥、顿塘桥、双阳桥、堰月桥、梅堰桥、苏嘉杭高速公路桥、黎里大桥、黎里东大桥,除黎里大桥和黎里东大桥为五级航道标准外,其他桥梁均达到四级航道通航标准。全线采用3处水位:震泽以西采用南浔水位,分湖以东采用芦墟水位,中间段采用平望水位,因太浦河开通,芦墟、平望受微潮汐影响。最低通航水位2.25~2.36米,采用保证率98%十年一遇重现期,最高通航水位3.94~4.39米,采用二十年一遇重现期。

## (三) 京杭大运河

京杭大运河航道苏南段从镇江谏壁江口至吴江鸭子坝段,又称江南运河,运河吴江段全长44.2千米,北起瓜泾口,南至鸭子坝。1995~1998年共投资2.2亿元进行全线整治,共征地86.6万多平方米,拆迁房屋2.7万平方米,疏浚土方660万立方米,新建驳岸66千米,改建桥梁4座,绿化航道42千米。航道经截弯取直、疏浚、修筑驳岸等整治,航行条件大为改善。整治后的航到达四级航道标准,成为国家样板航道。2005年船舶通过量为16676.37万吨。主要货运以建材、煤炭、粮食为主。



京杭大运河平望段(摄于2008年)

至2008年,航道尺度:面宽不小于60米,底宽不小于40米,水深不小于2.5米。曲率半径不小于330米,可通行500吨级船舶。平望段架设桥梁4座:平望运河桥、太浦河桥、新运河桥、万心桥,均达到四级航道通航标准。全线采用3处水位:八坼以北采用瓜泾口水位,最低通航水位2.31米,最高通航水位4.11米;坛溪桥以南采用乌镇水位,最低通航水位2.32米,最高通航水位4.58米;中间段采用平望水位,最低通航水位2.27米,最高通航水位4.12米。最低通航水位采用保证率98%十年一遇重现期,最高通航水位采用二十年一遇重现期。

## (四) 太浦河

太浦河航道是太湖流域主要的泄洪通道,自太湖口经节制闸、横扇、平望、黎里、芦墟进入江、浙、沪交界处,经浙江嘉善、上海青浦金泽、练塘至泖河与苏申外港线相接。航道等级为四级。太浦河吴江境内长40.73千米,其中14.45千米与大运河、长湖申线重复。节制闸为不通航闸,闸上游2千米与闸下游航道不能相通。平望新运河以上段货运量很小,新运河以下段货运量与长湖申线相近。

至2008年,航道尺度:经1992年11月起疏浚整治,太浦河底最浅处为-1.7米,最深处至-3.5米,面宽最小为150米。除平望新运河以上底宽60米外,其他地段底宽不小于120米。全线桥梁6座:汾湖大桥、芦墟大桥、菀桃线大桥、黎里公路桥、平望大桥、梅堰大桥、横扇大桥,除菀桃线大桥达到四级航道通航标准外,其他5座桥梁净高在4.4~6.0米,均未达到四级航道通航标准。节制闸以上采用太湖吴淞水位,节制闸下分3段,采用闸下水位、平望水位、芦墟水位,最低通航水位2.27

~2.40 米,采用保证率 98% 十年一遇重现期,最高通航水位闸上 4.74 米,闸下 3.93~4.12 米,采用二十年一遇重现期,由于太浦河全线开通,平望以东有微潮汐影响。

#### (五) 申湖复线

申湖复线航道由长申湖线改线后遗留而成,是长申湖线与京杭大运河重复段分流的一条航线,连接太浦河与老运河,自莺脰湖经雪湖、六里库至太浦河,全长 4.65 千米。航道等级为六级。申湖复线区间运量较少,为运量巨大的长湖申线、京杭大运河起到分流的作用。

至 2008 年,航道尺度:航道水深 2.5~2.8 米,航宽 22~26 米,原雪湖南段有一“S”形急弯,由市水利局(1996 年)投资进行内弯切角。全线桥梁两座,达到六级航道通航标准。全线采用平望水位,最低通航水位 2.41 米,采用保证率 90% 四年一遇重现期,最高通航水位 3.77 米,五年一遇重现期。

#### (六) 苏杭支线

苏杭支线由平望莺湖桥至大运河,长 2.07 千米,枯水时水深 1.2 米,枯水时底宽 16 米,可通 100 吨级船舶。

至 2008 年,苏杭支线是等外级航道,最低通航水位 2.59 米,最高通航水位 3.46 米。

#### (七) 平望市河

平望市河由莺湖桥至平望窑厂,长 2.42 千米,枯水时水深 1.5 米,枯水时底宽 9 米。

至 2008 年,平望市河是等外级航道,可通 50 吨级船舶。最低通航水位 2.59 米,最高通航水位 3.46 米。

#### (八) 平溪线

平望至溪港线为平望油库至吴七线,长 8.81 千米,枯水时水深 0.3 米,枯水时底宽 4.2 米,可通 15 吨级船舶。

至 2008 年,平望至溪港线是等外级航道,可通 15 吨级船舶。最低通航水位 2.59 米,最高通航水位 3.46 米。

## 二、内河水运

### (一) 水上客运货运

清末,轮船通航后,木船运输在整个货运方面占重要地位,有快班船、航船、货运船、轮船等承担运输业务。民国 22 年(1933)前,境内外客运货运均靠水运。交通工具以木船为主,靠摇橹、背纤、风帆行驶。轮船通航以后,木船运输在整个货运方面仍占重要地位,有快班船、航船、货运船、轮船等承担运输业务。苏嘉公路、苏嘉铁路、平南公路相继通车,水路船运逐步减少。中华人民共和国成立后,机械运输发展,运输船只大都改为机动船。1970 年后,水泥船代替木质船。1980 年后,钢质船加入运输行列。

#### 1. 快班船

快班船的船型系浙江绍兴的乌篷船,头尖身狭长,用木橹 2~4 支同时摇动,速度较一般木船快,故称快班船。开航前,船员一人站船头敲小锣招徕旅客。一般往来于平望、苏州之间,以载货为主,搭客为次。1949 年,快班船有 4 艘(见表),中华人民共和国成立后,快班船淘汰。

表 9-2 1949 年平望镇快班船登记表

单位:吨

班船名称	船主	载重	航行经过地方	备注
李长林班船	李长林	4.5	平望 八坼 吴江 苏州	三日来回一次
吴阿才班船	吴阿才	4.5	平望 八坼 吴江 苏州	三日来回一次

(续表)

班船名称	船主	载重	航行经过地方	备注
王家班船	王德炎	4.5	平望 八坼 吴江 苏州	三日来回一次
李昌记班船	李天豪	3	平望 八坼 吴江 苏州	三日来回一次

## 2. 航船

航船是从事短途交通运输的船只,往来于城镇、乡村之间,搭客载货。一般每天清晨开出,下午返回平望。个别航船由于航程较远,隔日来回,航船能载客、装货,是全镇商店进货的重要工具。开航时,有专人向商店联系业务。自轮船通航后,航船以载货为主。1949年,航船有10艘。

表 9-3

1949年平望镇航船登记表

单位:吨

船名	船主	载重	航行经过地方
宋家船	宋长大	2.5	平望 盛泽 王江泾 嘉兴
杨家船	杨进宝	2.5	平望 八坼 吴江 苏州
范家船	范金林	2.5	平望 盛泽
阿新船	陈维新	2.5	平望 盛泽
陈家船	陈巧生	2.5	平望 黎里
留金船	孙留金	1.5	平望 横扇
沈家船	沈顺龙	1.5	平望 黎里
沈巧生船	沈巧生	1.5	平望 震泽
沈珍宝船	沈珍宝	1.5	平望 南浔
张老虎船	张老虎	1	平望 溪港

中华人民共和国成立后,机械运输迅速发展,往来于农村间的航船占一定比例。很多航船装有柴油机成为机动船,继续承担运输业务。水上运输有运输社和航船社所属船只,往来于附近城镇。

1962年,平望航船合作社成立,为专业水运企业。70年代,机动小客班运输替代手摇航船。1984年6月,平望航快社成立,客货兼运。

1985年起,平望航船站的小客班船队改为专门往返于苏州火车站、嘉兴火车站专线,往返运送苏州、嘉兴与吴江等地的物资,担任物资运输任务,一年四季,从不间断。1993年,平望航船站与平望运输社合并,这个小船队继续担任物资运输任务。1999年,企业改制后停业。

## 3. 货运船

货运船专为店铺商行装运货物。平望是产米地区,货运船为粮商装运粮食为主,有的受货主委托直接与厂商挂钩。中华人民共和国成立前夕,平望镇有周金生、杨浩初、何哑子等人的货运船。

中华人民共和国成立后,货运船分别参加运输组织。1962年,平望运输社成立。当时有大小船70艘共724吨,180多人。1981年1月,购置26艘钢质驳船,2艘18米钢质拖轮,淘汰木质船和超期服役的水泥船。1985年,运输社有拖轮7艘,280千瓦,货驳47艘,2331吨,其中钢质驳船1550吨。1999年,企业歇业关闭。

## 4. 轮船

清同治二年(1863),平望始有轮船过境。往返于苏州、湖州之间。逐步发展成为水路交通主

要工具。民国 38 年(1949)3 月,平望过境轮船有 20 多班次。轮船局有 3 家,均设在司前街。过境轮船有 21 艘。

表 9-4

1949 年平望镇轮船调查情况表

单位:吨

船名	载重	航线	备注	船名	载重	航线	备注
吉青轮	约 20	上海—湖州	客班	交鸿	约 40	上海—湖州	客班
河苏轮	约 40	上海—湖州	客班	合丰荣	约 40	上海—湖州	货班
菱和一号	约 20	上海—湖州	客班	福安	约 40	上海—湖州	货班
菱和二号	约 20	上海—湖州	客班	鼎兴公司	约 6	湖州—苏州	客班
雄宝一号	约 15	上海—湖州	客班	源通公司	约 3	湖州—苏州	客班
雄宝二号	约 15	上海—湖州	客班	同和	约 4	杭州—苏州	客班
泰山	约 40	上海—湖州	客班	同顺	约 4	杭州—苏州	客班
天府	约 30	上海—湖州	客班	捷克	约 2	黎里—苏州	客班
宁泰	约 20	盛泽—上海	客班	机器快班	约 2	苏州—嘉兴	客班
宁康	约 20	盛泽—上海	客班				

注:尚有上海至湖州和上海至盛泽班轮 2 艘,因在申请办理登记时手续未全,未及登记。鼎兴公司、源通公司的船舶未列名,捷克号为机帆船。

中华人民共和国成立后,根据华东区对机动船的管理规定,客班轮船统一归口国营省轮船公司和下属的地区级分公司,建立一条线的垂直领导。原在吴江县内经营的客班轮船分别划归江苏省苏州市等管理。1953 年,经苏州专员公署航管局同意,平望镇设轮船营业站。自 1965 年起,始有县内小客轮在平望镇航行,横扇运输社开航横扇至平望小客轮。1973 年 12 月,平望航船社开航平望至溪港小客轮。1980 年 4 月,横扇至平望小客轮停航。1984 年 11 月 15 日,平望至溪港小客轮停航。1985 年 10 月 18 日,平望至溪港小客轮复航。

改革开放后,允许非专业个体户搞运输,全镇乡村个体运输迅速发展。1985 年,全镇农村有运输船 288 艘(共可载重 3260 吨),运输船主要从事货物运输业务。1994 年,苏州轮船公司班轮停航,经营 60 多年的平望轮船客运全部停业。

## (二) 码头 渡口

### 1. 内河港口专用码头

1992 年 11 月,新建平望港务中转货场码头,坐落在长湖申航线和 205 省道公路沿线(平望南段),先后共征地 2 万平方米,总投资 700 万元左右。货场堆放面积 1.1 万平方米,码头安装 5 吨级起重吊机 4 台,沿岸可停靠 200 吨级泊位 4 个,全年可完成货物吞吐量 40 万吨。1993 年,建成港池 1 座,可容纳 100 吨级泊位 6 个,全年可完成货物吞吐量 50 万吨。1994 年,平望港务实业公司拥有码头起重吊机 21 台、输送机 42 台、装载机 2 台、叉机 1 台、翻斗机 6 台、大型汽吊 2 辆,钢质打捞船 1 艘。港口码头机械化程度 90%。1995 年 1 月,平望港中转货场第一期工程投放运作。1996 年 5 月,第二期工程全面完工,货场面积 12000 平方米,添 5 吨吊机 3 台,输送机 13 台(2 条地龙),电子地磅 1 套。是年,平望港务作业区成立平望大件汽车吊装公司,在原有 12 台汽吊的基础上,又添置 1 辆 25 吨液压汽车和 1 艘 45 吨大型平板船。1999 年 5 月,平望港务实业公司关闭歇业。

至 2008 年,平望镇有发电厂、水产公司、粮库、农资公司、果品公司、供销社竹材部、盐仓库、煤

炭石油公司、房屋构造厂、面粉厂等港口码头 26 个。

## 2. 渡口

1986 年,全镇共有北万、同心、平西、柳湾、平东、长浜、联南、联北、金联、南杨、向阳、桃花渡、张家甸等渡口 13 道。1987 年 7 月,县交通局发出《关于建立和健全农村渡口审批制度的通知》,建立渡口审批制度。随着经济不断发展,船舶吨位不断攀升,渡运存在很大安全隐患。1991 年,经县交通局审批有 8 道渡口同意设置:位于京杭大运河的渡口 3 道,分别是联北渡口,河宽 60 米,日流量 150 人,渡口设施有凉亭 2 座、码头 2 座、安全牌 2 块,钢质渡船 1 艘,核定载客 22 人,配备救生衣 1 件、救生圈 1 只,渡工 1 人。联南渡口,河宽 60 米,日流量 100 人,渡口设施有凉亭 1 座、码头 2 座、安全牌 2 块,钢质渡船 1 艘,核定载客 22 人,配备救生衣 1 件、救生圈 1 只,渡工 2 人。北万渡口,河宽 50 米,日流量 250 人,渡口设施有凉亭 1 座、码头 2 座、安全牌 2 块,钢质渡船 1 艘,核定载客 22 人,配备救生衣 1 件、救生圈 1 只,渡工 2 人。位于申湖线的渡口 3 道,分别是长浜渡口,河宽 50 米,日流量 150 人,渡口设施有凉亭 1 座、码头 2 座、安全牌 2 块,钢质渡船 1 艘,核定载客 22 人,配备救生衣 1 件、救生圈 1 只,渡工 2 人。平东渡口,河宽 60 米,日流量 150 人,渡口设施有凉亭 1 座、码头 2 座、安全牌 2 块,钢质渡船 1 艘,核定载客 22 人,配备救生衣 1 件、救生圈 1 只,渡工 2 人。平西渡口,河宽 30 米,日流量 150 人,渡口设施有凉亭 1 座、码头 2 座、安全牌 2 块,钢质渡船 1 艘,核定载客 22 人,配备救生衣 1 件、救生圈 1 只,渡工 2 人。位于太浦河的柳湾渡口,河宽 150 米,日流量 100 人,渡口设施有凉亭 2 座、码头 2 座、安全牌 2 块,钢质渡船 1 艘,核定载客 22 人,配备救生衣 1 件、救生圈 1 只,渡工 2 人。位于江儒港的南杨渡口,河宽 50 米,日流量 100 人,渡口设施有凉亭 1 座、码头 2 座、安全牌 2 块,钢质渡船 1 艘,核定载客 22 人,配备救生衣 1 件、救生圈 1 只,渡工 2 人。1995 ~ 1999 年,先后撤销渡口 3 道。2000 年起,撤渡建桥工作作为政府和交通主管部门的一项为民实事工程,加快进程。至 2003 年,长浜、张家甸、联北 3 道渡口最后撤销。全镇无渡口。

## (三) 水运机构

### 1. 航船社

1951 年 2 月,中国海员工会黎里区民船委员会成立,同年 4 月,平望设基层小组。接着民间木帆船自发组织互助组。1951 年 4 月,组建平望镇木帆船同业公会筹备委员会,是以船主为主体的组织,其业务隶属于县航管所。1958 年 7 月,平望建立航船小组。12 月,根据吴江县交通航运科指示,全镇运输船、搬运、航船合并参加人民公社,作为公社的专业运输力量。1959 年,平望公社运输大队成立。1962 年,平望公社运输大队改称平望航船合作社。1969 年 2 月,更名为吴江县交通局平望航船合作社(俗称航快社)。1972 年 12 月,更名为吴江县平望航船社。1978 年 7 月,吴江县航船公司四站成立,下设震泽、芦墟、黎里、平望 4 个点。撤销平望航船社。1982 年 1 月,撤销吴江县航运公司四站,恢复吴江航运公司平望航船社。1985 年,平望航船社改称平望航船站,拥有船 21 艘,共 523 吨,233 马力(合 171.37 千瓦),职工 74 人,年货运量 6.2 万吨。1988 年后,平望航船站的小客班小船队改为专门往返苏州火车站、嘉兴火车站专线,往返运送苏州、嘉兴与吴江等地的物资。1994 年,平望航船站被平望运输社合并。1999 年,企业改制后停业。

### 2. 运输社

1962 年 7 月 1 日,平望运输社建立。10 月,正式办公,定名为平望运输社筹备委员会。平望运输社有大小船 70 艘共 724 吨,180 多人。1979 年 1 月,县成立航运公司,平望和八坼运输社合并改称吴江县航运公司二站,办公地点设在平望。1981 年 10 月,恢复成立平望运输社。经过技术改造,加速工具更新,购置钢质驳船、钢质拖轮。

1993 年,吴江市航行公司更名为吴江市航行实业总公司,平望运输站更名为吴江市航行实业

总公司平望公司,水上货运逐渐转向陆上货运。1999年5月,公司资产总额336.27万元,负债合计122.41万元,完成货运量61万吨,货运周转量11138万吨,在册人数301人(其中在职148人,退休153人)。10月18日,吴江市航行实业总公司兼并平望公司。企业歇业关闭,职工买断工龄自谋职业,工龄买断人数为123人。

### 3. 平望轮埠

清末民初,平望始设轮船局,办理轮船客运。民国22年(1933),平望区公所为方便旅客,在司前街新建公共轮埠一所。1953年,苏州专员公署航管局同意在平望镇西新运河南口设平望轮船营业站。1955年,修建和扩建轮船码头和站埠房屋,位于太通桥堍,方便旅客候轮和托运货物。60年代,搬迁至泄水桥堍。70年代,平望轮船营业站每天有16次航班停靠,易地新建轮船码头和站埠房屋,搬迁至运河桥堍,占地面积3亩(合2001平方米)。1986年后,水上客运渐趋衰落,途经平望的班次,主要是苏州—杭州的日、夜航班。1994年6月后,轮埠停止营业。1972~1994年,平望轮船营业站站长杨适。

## 第三节 陆路运输

### 一、铁路

民国23年(1934)4月,苏嘉铁路开始建造,北起苏州,经松陵、八坼、平望、盛泽、浙江省王江泾至嘉兴,全长74.2千米;县境段长43.3千米。民国24年春,完成土方路基建筑,民国25年7月15日,正式通车,上行、下行,每天客货混合列车各4班。下半年,改为每天上下行客货混合车各3班和上下行客车1班。民国26年,日军侵入平望镇前夕停运,房屋、桥梁、轨道多处被炸毁,平望站成废墟。民国28年4月,整修完毕,由日伪华中铁道有限公司霸占经营。民国33年3月,日军以“协助江苏省政府收集金属”为名,开始拆除全线钢轨、枕木等,钢轨拆至苏州即外运,继拆桥梁。民国34年1月,钢轨、枕木等拆完,存路基,这一条铁路前后实际使用不足6年。

### 二、公路

#### (一) 227省道平望段

227省道原名十苏王公路,先后改称205省道、227省道,始于常熟,经张家港、苏州相城区、吴中区,至吴江市盛泽镇,与浙江省王江泾交界。



227省道平望段(摄于2008年)

民国21年(1932),十苏王公路平望段筑成,路基7米,碎砖路面3米。民国22年12月,通车。县境段北自吴县交界经松陵、八坼、平望、盛泽,南至浙江王江泾。平望镇境段北自八坼交界,经胜墩、庄田、联农、莺湖、复兴、小圩等村至盛泽。自此,平望始有汽车通往苏州、嘉兴两地和沿线各镇。日军侵入沦陷期间,路桥破坏,汪伪时期又修复。民国38年4月,镇境内袅腰桥、莺湖桥遭国民党军队撤退时破坏,经抢修全线通车。1965年,改善平望大桥北岸接线。1968年,平望大桥南至石家港段改道拉直,同时铺筑沥青路面。

1985年初,十苏王公路吴江段全长42千米。1986年起,路基拓宽,总体由原来的8米拓宽至14米。共筑土方43万立方米,占用土地20.3公顷。其中平望镇区段宽30米。1987年,路基拓宽竣工后,进入路面拓宽改造,由沥青路面改为水泥路面,1992年,路面改造全部完成。平望大桥和平望至王江泾道路改建,是吴江市首次利用世界银行贷款兴建的交通重点工程。1993



年,完成松陵至平望段 16.5 千米路段 GBM 工程(实施具有中国特色的公路标准化、美化建设工程)。1998 年,完成平望复合段路面拓宽。1999 年 5 月至 2000 年 12 月,投资 1.6 亿元将吴江段 26.9 千米改建成水泥路面,为双向四车道一级公路。2008 年,平望镇区与 318 国道的复合段 3.8 千米。

## (二) 318 国道平望段

### 1. 青平公路

1965 年 4 月,由国务院国防办公室批准兴建青平公路(上海青浦—江苏吴江平望),省市联合组建工程指挥部,由华东市政工程设计院勘测设计,由交通部第三航务工程局、省交通厅和上海市城建局三支队伍开工建桥和铺建路面,青浦、吴江两县民工填筑土方。两县出动民工 1.5 万人,完成土方 65 万立方米,其中吴江县境内为 50 万立方米。1966 年 1 月,全部竣工通车。全线投资 296.5 万元。1972~1976 年,县境内段路面改建为渣油表面处理。1984 年起,改建老油路面,路拓宽至 9 米。至 1985 年,完成 12 千米。

318 国道是上海通往西藏的国家干线公路,也是江、浙、皖、沪三省一市东西向的重要通道。318 国道吴江段东接上海青浦,途经芦墟、黎里、平望、震泽等镇,西与浙江南浔交界。平望镇境段自黎里交界经前村、新丰两村至平望镇。1986 年初,318 国道吴江段全长 49.8 千米,为二级沥青路面,路基宽 12.5 米,路面宽 9 米,桥梁 39 座,桥净宽 7 米。1993 年 2 月,按照一级公路标准进行拓宽,由沥青路面改为水泥路面,总投资 2.5 亿元。沿线 8 个乡镇 10 万民工,完成 28 米宽的 200 万土方路基拓宽。共拆除 8.1 万多平方米房屋、6000 多米围墙等建筑物。1994 年起,青浦至平望段浇筑水泥路面(部分沥青路面),安装中间分隔带。1996 年,完成平望至浙江南浔段路面和平望至青浦段的 5 处穿荡筑路,并对青浦至平望段进行美化公路环境建设。1998 年,318 国道与十苏王公路复合段路面拓宽。改建后的 318 国道吴江段为国家一级公路,全长 52.26 千米,桥梁 40 座。路基宽度 27 米,路面宽度 25 米,其中中间分隔带宽 1.5 米,机动车道 2×8.3 米,非机动车道 2×3 米,机动车道与非机动车道之间设 2×0.25 米宽的安全隔离墩,路缘石宽 2×0.2 米。设计时速 100 千米,比改建前提高一倍。2008 年,318 国道平望节点改造工程完工通车。

### 2. 平南公路

平南公路为 318 国道的一部分,二级公路。自平望向西经梅堰、震泽至浙江南浔全长 23.3 千米,平望镇境段自平望镇区经平西村至梅堰。民国 24 年(1935)3 月,开工。民国 25 年 7 月,完工通车,路基宽 7.5 米,碎砖路面宽 3 米。沦陷时有维修。民国 35 年 5 月,路面坑洼不平,可勉强通车。1956 年,铺碎石路面。1967 年,改建 7 米宽沥青油路。1979 年,按二级公路标准拓宽,路基宽 12 米。1984 年,省交通厅工程管理局命名为“文明公路”。2008 年,平南公路平望段长 7.7 千米,路基宽 7 米,路面宽 6 米,水泥路面,为三级公路。

## (三) 沪苏浙高速公路江苏段

沪苏浙高速公路江苏段全长 49.88 千米,概算总投资 38.8 亿元。江苏段均位于吴江市境内,途经芦墟、黎里、平望、七都、横扇、震泽等镇,是上海至武威国家干线公路的重要路段。全线双向六车道,路基宽 35 米。设计时速 120 千米。全线设特大桥、大桥 23 座,互通 7 处。2005 年 7 月 28 日,该线开工。2007 年底,完工。

## (四) 平横线

平横线始于 318 国道平望段,自平望大桥北堍向西,沿太浦河北堤至横扇镇区,与环湖线相交,全长 11 千米。1978 年,动工。1980 年,建成通车。1990 年,平望至横扇段改建为沥青路面。2001 年,完成吴江殡仪馆至横扇段改造,改建为长 4.6 千米、宽 7 米的水泥路面,桥梁 5 座。至 2008 年,该路段有二级路 5.3 千米,三级路 5.7 千米;沥青路面 6.9 千米,水泥路面 4.1 千米。

表 9-5 2003 ~ 2008 年平望镇农村公路建设情况表

公路名称	起点	终点	长度(千米)	基宽(米)	面宽(米)	路面类型	技术等级
平南公路平南段	外港村	南阳村	7.7	7.0	6.0	水泥	三
群星村公路	平望镇东	群星村	1.3	6.5	5.0	沥青	三
平东路	平望镇东	金练村	0.4	6.5	5.0	沥青	三
姚北公路	梅坛路	平安村	1.6	6.5	5.0	水泥	三
镇马公路	玉堂村	庙头村	1.1	6.5	5.0	水泥	三
平横公路	收费站	叶家港	17	9.0	7.0	沥青	二
菀桃公路梅坛段	梅堰	坛丘	12	18.0	16.0	沥青	二
平八公路顾八段	平横线	八菀线	8.7	4.0	3.5	水泥	四
国金公路双国段	双浜村	龙北村	3.0	7~15	6~12	水泥	三
平溪线	227 省道	溪港村	2.1	10~25	8~16	沥青	二
平联线	318 国道	联东村	3.1	8.0	7.0	沥青	三

### 三、班车客运

民国 22 年(1933)12 月,县内苏嘉公路全线通车,平望始有汽车通往苏州、嘉兴两地和沿线各镇。平望车站设总站和北站两处。民国 25 年 7 月 15 日,苏嘉铁路筑成通车。站设于镇西(现通铁路西端),每日上下行客货混合列车各 4 班,下半年上下行改客货混合列车 3 班和客车 1 班。是月,平南公路通车,从此平望向西有公路通往南浔,是吴江县东南地区交通干道。抗日战争期间,苏嘉铁路被日军拆毁。民国 35 年 5 月,平望合记汽车公司经营平望至黎里公路客运,备汽车 1 辆,30 客座,每日往返 6 班,不久停业。

1965 年,青平公路建成。翌年,辟平望至上海客运线。平望成为十苏王公路、青平公路、平南公路的交会点,江、浙、皖、沪三省一市陆路交通要道。1980 年起,县乡公路逐步建成,农村公共汽车线路通行县内各镇,从此平望的乡镇陆路交通有很大的发展。1985 年,苏州分公司平望营业处有客车 36 辆,日客运 250 班次(包括途经班次)。

80 年代后期,运输市场开放。苏州客运分公司在吴江全县各个农村开辟班线,方便城市与集镇、集镇与乡村之间的交通。1987 年 10 月 1 日起,实施客运汽车营运证规定。1989 年,吴江县公共汽车公司开通 9 条直达上海的客运班车线路。同时,吴江向浙江辐射的线路也密集起来,平望至南浔,平望至嘉兴,平望至湖州,平望至金泽,平望至青浦等地均有直达班车。1992 年,平望开往震泽、盛泽、吴江、苏州、上海、杭州等地的客运班车从平望汽车站始发或中转。2003 年 10 月,苏州汽车客运有限公司和吴江交通汽车客运有限公司进行资产重组,吴江汽车客运有限公司平望客运站成立。

至 2008 年底,吴江客运公司平望客运站日发班次 119 个,其中发往苏州、吴江 75 个(平望始发的 15 个);发往上海方向的 29 个(平望始发的 4 个);发往盛泽方向的 12 个(平望始发的 4 个);发往南浔、湖州方向的 3 个(没有平望始发的班车);基本形成以平望为中心,干支相连,连接苏、皖、沪的客户网络。平望车站客流量每日平均 800 人次,高峰时日流量 1200 人次。

### 四、公路货运

民国 22 年(1933)12 月,苏嘉公路全线通车,平望始有汽车通往苏州、嘉兴两地和沿线各镇。平望车站设总站和北站两处,是月,平南公路通车,从此平望向西有公路通往南浔,是吴江县东南地区交通干道。

1965 年,青平公路建成,平望成为十苏王公路、青平公路、平南公路的交会点,成为江、浙、皖,

沪三省一市陆路交通要道。1980年起,县乡公路逐步建成,农村公共汽车线路通行县内各镇,从此平望的乡镇陆路交通有很大的发展。80年代起,各工厂企业、单位自备货车,以解决单位内货物运输之需。社、队工业的发展更使公路货运日趋繁忙,1985年,全镇11家企业有自备汽车32辆,总载重量104吨,能解决企业生产产品及原料供应的运输任务。

1991年,全镇有集体货运车辆229辆,个体货运车辆33辆,个体三轮车109辆,集体手扶拖拉机(货运)6辆,个体手扶拖拉机(货运)69辆。1992年,运输市场全面放开。2001年,平望镇组建苏州实华运输有限责任公司负责运输石油等易燃液体,有10辆罐车。2002年,三资企业吴江梅赛尔工业企业有限公司危货运输分公司成立,负责运输工业气体,有车辆12辆,其中罐车7辆;合资企业吴江市安达货运有限公司相继成立,负责运输石油及其制品,有车辆20辆,其中罐车3辆。

2008年,全镇有货运车辆741辆,总吨位2393.5吨;其中农用货运车辆369辆,总吨位369吨;人力三轮车150辆。

表 9-6 1985年平望镇企业自备货运汽车统计表

厂名	汽车(辆)	载重量(吨)	厂名	汽车(辆)	载重量(吨)
上海缝纫机三厂吴江分厂	7	25	合成化工厂	3	6
玻璃钢厂	4	13	吴江皮革二厂	1	4
吴江灯头厂	1	2.5	食品冷冻厂	1	2.5
上海大隆机器厂吴江分厂	2	7.5	国营食品厂	2	7
吴江汽配厂	3	8.5	染料化工厂	3	12.5
吴江化肥厂	5	15.5	合计	32	104

## 五、公共交通

1998年,吴江汽车客运公司开辟平望第一条镇村公交线路,平望镇至溪港村,途经羊毛衫市场、上横、增厍等站点。日发班次12个。

2000年,平望客运公司开辟2条公交线路:平望镇区—金联村—藏龙村,全程5千米,投放中巴车1辆;平望镇区—同心村,全程7千米,投放中巴车1辆。2003年,平望、梅堰两镇合并,开辟平望—梅堰社区公交线路,投放4辆中巴运营。2004年,平望村小撤并,学生上学、放学由农村公交车接送。

2008年,平望客运公司开辟5条公交线路:平望镇区—万心村,平望镇区—联丰村,平望镇区—顾扇村,平望镇区—中鲈村,梅堰社区—盛泽镇区。共投放14辆公交车营运。

## 六、车站

### (一) 平望汽车站

民国22年(1933)12月,苏嘉公路始有旅客运输,江苏省建设厅苏嘉公路办事处经营苏嘉公路客运,平望始设汽车站,并在镇北设1个分站(在镇北东溪河桥南临运河处),每日上下行30多班次。民国25年5月,民营苏嘉湖汽车公司取得苏嘉、平望公路专营权后,平望仍设汽车站,二线客运贯通,旅客不再在平望换车。抗战时,平望汽车站由日商霸占经营。战后苏嘉湖公司复业。中华人民共和国成立后,平望镇客运仍由苏嘉湖公司平望汽车站经营。1954年,改为公私合营。1966年1月,增辟平望至上海客线。

1980年起,县汽车公司(即后来的县公共汽车公司)成立。1985年,苏州市汽车客运分公司(简称苏州分公司)投车参加县公司联营,两公司实行干支线分工,县公司设平望农村公共汽车站于通运路西端,苏州分公司设平望营业处,辖平望汽车站。1985年末,苏州分公司平望营业处有客

车 36 辆,1665 客位,日客运 250 班次(包括途经班次),客运量平均每日 8700 人次。

1986 年,平望汽车站建筑面积 9100 平方米,为二级客运站。1994 年,平望汽车站建客运中巴车候车室和上、下客站台。2004 年,中巴车统一由客运公司管理。2005 年,平望汽车站按照标准化建设要求改建。至 2008 年,汽车站为二级车站,没有搬迁和改建。

#### (二) 梅堰汽车站

民国 25 年(1936)5 月,南潴至平望段通车,梅堰设汽车站,站址设在龙南村沙银潭(今梅龙路与 318 国道交接处),站务人员 1 人。民国 27 年,该路段被日商大直公司霸占经营,为华中铁道公司替代。民国 36 年,民营苏嘉湖公路长途汽车股份有限公司恢复对平南公路的经营权。翌年,庙头设汽车站,站务人员 1 人。

1956 年,公私合营,民营苏嘉湖公路长途汽车股份有限公司改称苏州公路运输处(即后来的苏州汽车客运分公司),班车停靠梅堰汽车站。1959 年 9 月 1 日,浙江省经营的嘉兴至湖州段通车,班车停靠梅堰汽车站。

1986 年,梅堰汽车站站务人员 2 人。1989 年,苏州汽车客运分公司在 318 国道南侧原龙南村仲善桥建新梅堰车站。翌年,吴江汽车客运公司将售票点迁入新建成的汽车站内,设窗口售票。

90 年代,客运体制放开,增加个体中巴客运车及路过班车停靠班次。1994 年,苏州汽车客运分公司开设的梅堰始发班车减为每日 2 班。是年,庙头汽车站停办。

1996 年,梅堰汽车站有站务人员 2 人。是年,苏州汽车客运分公司和吴江汽车客运公司在梅堰的始发班车全部停开。

2008 年,梅堰汽车站为四级车站,汽车站没有搬迁和改建。

### 第四节 装卸搬运

民国 23 年(1934),平望镇始有以搬运装卸为职业的工人,时称“脚夫”,劳动方式完全依靠肩挑人扛。

民国 25 年,苏嘉铁路通车后,由于装卸货物量激增,产生搬运装卸专业组织——“脚班”,无自己活动的地点,以茶馆作为聚集、歇息和分拆收入的场所。终日奔波于码头车站之间,收入低微。工具是一条捐袱、一根扁担、一根绳索。随着公路、铁路的先后通车,促使平望镇工商业的发展,“脚班”相应有较大发展,逐渐根据业务发展形成作业地段,有轮埠码头脚班和汽车站脚班、火车站脚班、米行脚班、山地货脚班和镇区脚班等。民国 36 年,吴江县搬运工会成立,随之平望镇分会成立。民国 38 年初,平望镇分会撤销。

1949 年 10 月,平望镇有 17 名搬运工人自发组织搬运小组。1953 年 1 月 1 日,平望镇搬运工会成立,有会员 47 人。1956 年 9 月,搬运工人发展到 70 人。1958 年 12 月,平望镇人民公社交通运输站成立。此外,平望镇装卸运输单位尚有代管组、劳动服务站、车运装卸组等。1960 年 5 月,将原劳动调配所中适合装卸的人员组成小组,由装卸社代管(称代管组);镇上闲散劳动力组成的装卸组织称劳动服务站;农村劳动力搞副业的组织称车运装卸组。

1962 年 10 月,原装卸人员从公社合并的单位中划出,成立平望镇装卸社。1978 年 7 月,平望镇装卸社改为吴江县港务管理处平望作业区。1985 年,平望作业区工人 102 人(其中女性 14 人),机械设备有起重机 16 台,输送机械 33 台(376.3 米)、1 吨铲车 3 台、翻斗车 6 台,实现作业机械化。年产量实绩 64.5 万吨。

1993 年 2 月,青平公路拓宽改建,港务作业区承担部分公路建设材料的装卸。9 月,作业区更

名为吴江市平望港务实业公司。1995年,平望港中转货场第一期工程投放运作。1996年,第二期工程全面完工,投资480万元,货场面积1.2万平方米,添置5吨吊车3台、输送机13台、电子地磅1套、25吨液压汽车吊1台、45吨大型平板船1艘。是年,平望港务实业公司港区码头、吴江发电厂港区码头、国营吴江化肥厂港区码头、吴江煤炭石油公司平望公司港区码头、吴江煤炭石油公司平望油库港区、吴江市航行实业总公司平望公司港区、江苏省石油公司吴江支公司平望油库港区码头等7个码头,总长1047米,泊位26个,最大靠泊能力250吨级,年综合通过能力67万吨每万人次,吞吐量49.65万吨每万人次,主要运输煤、建材、杂货、化肥、石油天然气及制品。

1999年1~5月,平望港务实业公司完成吞吐量18.81万吨,操作量47.86万吨,营业收入82.80万元,考核利润-8.02万元。5月底,企业改制,平望港务实业公司关闭歇业。

表 9-7 1996年平望港区码头情况表

港区码头名称	长 (米)	泊位 (个)	最大靠泊 能力(吨级)	年综合通过能力 (万吨每万人次)	年吞吐量 (万吨每万人次)	主要运 输货物
平望港务实业公司港区码头	455	4	200	8	7.65	煤、建材
吴江发电厂港区码头	105	3	100	12	10	煤炭
国营吴江化肥厂港区码头	130	6	60	24	9	煤、化肥
吴江煤炭石油公司平望公司港区	120	4	150	5	5	煤炭
吴江煤炭石油公司平望油库港区 码头	120	4	150	5	5	煤炭
吴江市航行实业总公司平望公司 港区码头	105	3	250	5	5	煤炭
江苏省石油公司吴江支公司平望 油库港区码头	12	2	150	8	8	石油天然气 及制品

## 第二章 邮 电

唐代塘路开拓后,平望成为驿递道路必经之地,设驿站。清光绪三十二年(1906),平望设立邮政分局。1951年6月1日,平望邮局与平望电信营业所合并成立平望邮电局。2008年,邮政主要业务是函件、包裹、特快、汇兑、报刊、集邮、国际、代理和电子商务、储蓄等业务。

平望电话出现于民国12年(1923),至今已有80多年历史,经历人工(磁石)交换、程控(自动)交换、宽带上网等几个时期。到1998年,全镇村村实现电话村。2001年,宽带网站开通,从此电脑走进百姓人家,正日益影响着百姓的日常生活。至2008年,全镇固定电话装机30950部,百人电话37部,移动电话拥有59222部,百人移动电话72部。

### 第一节 机 构

唐代塘路开拓后,平望成为驿递道路必经之地,在安德桥南设驿站。明洪武九年(1376),平望

设急递铺。清道光年间,民间出现传递信物的民信局。清光绪三十二年(1906),平望设立邮政分局。清末,内河航运兴起,以及开办邮政事业,古老而落后的驿站、急递铺淘汰。

民国元年(1912),平望设邮政分局。民国7年,平望设电报局。民国9年,平望为三等邮局,隶属江苏省邮务管理局。民国12年,平望开始有民营长途电话。民国18年,平望建立地方电话交换分所。民国26年,抗日战争爆发,邮政通信中断。民国27年,邮政机构陆续恢复运营。是年,平望邮局因日军毁坏未恢复,另设邮政代办所办理业务。民国34年,平望成立电信营业所。至民国37年,平望设乡镇代办所。

1950年3月2日,平望设三等邮局。1951年6月1日,平望邮局与平望电信营业所合并成立平望邮电局。1953年,平望邮电局改称平望邮电营业处。1956年,平望邮电营业处升格为四等平望邮电支局。1960年5月,平望邮电支局为国营单位,溪港设乡镇代办所。1970年1月,邮政电信分设。1973年11月,邮政、电信重新合并。1984年6月,平望邮电支局为一等邮电支局。10月,建造新邮电支局选址通运路82号,占地面积4679.6平方米,建筑面积1400.1平方米。1985年12月1日,开始营业。



吴江市邮政局平望支局服务大厅  
(摄于2008年)

1995年,平望羊毛衫市场设邮电所,隶属平望邮电支局。1998年5月,平望羊毛衫市场邮电所撤销。9月4日,邮政、电信分营。2001年3月,吴江市邮政局平望支局、吴江市电信局平望支局、吴江市邮政局梅堰支局、吴江市电信局梅堰支局启用新印章。2008年,吴江市邮政局平望支局、吴江市电信局平望支局为二类支局,吴江市邮政局梅堰支局、吴江市电信局梅堰支局为三类支局。是年,吴江市邮政局平望支局负责人于华锋;吴江市电信局平望支局负责人严荣;吴江市邮政局梅堰支局负责人张志群;吴江市电信局梅堰支局负责人凌雪荣。

## 第二节 邮 政

### 一、邮路

中华人民共和国成立前,平望镇的邮件运输主要委托苏(州)嘉(兴)、苏(州)湖(州)等轮船班次沿途转接,部分邮件委托苏州—嘉兴、平望—湖州公路班车转接。

1950年,开通的汽车邮路有吴江—盛泽—震泽—平望。1955年,平望、黎里、同里等3地开通6条农村隔日步班投递线路。1958年,开通的汽车邮路有吴江—盛泽(经转八坼、平望邮件)、吴江—震泽(经转梅堰邮件)2条邮路;轮船邮路有吴江—严墓(经转平望、盛泽、坛丘邮件)、平望—芦墟2条邮路。平望支局步班投递线路3条,里程65千米,为自办隔日班。1966年3月,平望至青浦公路开通,原由苏州轮船经转的平望—黎里—芦墟—上海的邮件,改由汽车邮路直接发运上海。1971年,吴江邮政局开辟第一条摩托车邮路,以投送机要邮件为主,兼运中央、省级报刊,通达八坼、平望、梅堰、震泽等地,总长170千米。是年起,隔日步班投递改为逐日班(值六休一)。1976年12月12日,苏州邮电局开辟苏州—盛泽邮路1条,交接吴江、八坼、平望、盛泽等地邮件。1977年5月30日,吴江县邮电局开辟首条摩托车平望至南浔的农村邮路,全长25千米。是年,全县航船邮路全被淘汰,改为轮船邮路。1979年8月,苏州—盛泽邮路延伸至南浔,交接吴江、八坼、平望、盛泽、梅堰、震泽、八都、七都邮件。平望—南浔摩托车农村邮路改开盛泽,转接南麻、坛丘、铜罗、青云、桃源等地交付轮船的邮件。1981年7月1日起,邮路调整,苏州—南浔邮路,下午改为苏州—盛泽。平

望—盛泽邮路,下午改为平望—铜罗—震泽—梅堰,全长 50 千米。1982 年 6 月 20 日起,原平望—震泽邮路改为汽车运输并延伸至桃源,全长 98 千米。交接盛泽、南麻、铜罗、青云、桃源邮件。11 月,开辟平望—莘塔摩托车农村邮路 1 条,全长 40 千米。交接黎里、北厍、芦墟、莘塔邮件(去程在平望大桥车站接苏州邮车发运上述四局的进口邮件,返程至平望邮电支局将上述四局出口邮件交苏州邮车)。1984 年,为使报刊能当天到达,保留平望至横扇的轮船邮路。

1987 年,邮路调整,苏州至七都邮路调整为吴江—八坼—平望—梅堰—震泽—八都—七都,取消县邮电局至吴江汽车站摩托车市内邮路。平望至盛泽摩托车农村邮路和平望至桃源汽车农村邮路合并为 1 条汽车农村邮路,平望—盛泽—坛丘—南麻—铜罗—青云—桃源—震泽—庙港,全长 109 千米。平望至莘塔摩托车农村邮路改为汽车邮路,平望—黎里—北厍—芦墟—莘塔,全长 42 千米。1990 年,自办自行车投递线路。

1992 年,吴江至盛泽等地汽车特快邮路全长 152 千米,途经吴江、八坼、平望、盛泽、黎里、芦墟等地,撤销平望—庙港—横扇的摩托车农村邮路。1993 年 9 月,苏州至七都汽车邮路延伸至菀坪,途经吴江、平望、梅堰、震泽等地。1998 年,平望支局农村投递里程 127.9 千米。

2000 年,吴江至七都邮路、吴江至桃源邮路、吴江至盛泽邮路都途经平望。

2008 年,吴江至南麻邮路的汽车每天 4 次经过平望;吴江至桃源邮路的汽车每天 4 次经过梅堰。平望支局农村投递工具摩托车 4 辆,投递里程 267 千米,自行车 1 辆,投递里程 22 千米,直投数 820 个;梅堰支局农村投递工具摩托车 2 辆,投递里程 125 千米,直投数 420 个。

## 二、邮政业务

1984 年,经江苏省邮电管理局核定平望邮电局为一等邮电支局,乡镇开通自办汽车邮路,邮件递送到户,由步行投递改为自行车投递,经办集邮、包裹、汇兑、信函、电报、电话和报刊发行等业务。1985 年,邮电营业收入 27.52 万元,其中邮政收入 5.97 万元。是年,报刊总发行量 9256 份(其中农村 1633 份),刊物总发行量 4415 份(其中农村 1331 份)。

1988 年,实行邮政编码,平望镇邮编 215221。邮政收入 11.49 万元,报刊总发行量 13.98 万份,刊物总发行数 8.15 万份,邮政快件 2916 件。

1989 年 7 月,平望邮电支局开办邮政储蓄业务。1992 年 9 月,吴江市成立邮政速递公司,自办国际、国内特快专递业务,平望邮电支局设揽收点,以方便客户交寄。是年,收发邮政快件 300 份。

1994 年,邮政、电信分营后,平望邮政支局重点发展优势业务邮政储蓄,开发特快专递等高效业务,开办代办保险、代收代发等中间业务,拓宽邮政速递礼仪服务。1995 年,年末邮政储蓄存款余额 879 万元。1999 年 2 月,邮政开始代收移动话费。7 月,开办同城速递业务。2000 年,年末邮政储蓄存款余额 7553.40 万元。

2001 年 7 月,平望邮储开办电子汇兑等服务。2005 年 3 月,开办国际银邮汇款业务。2008 年,平望邮政支局农村投递路线总长度 198 千米,邮政经办业务有函件、包裹、特快、汇兑、报刊、集邮、国际、代理和电子商务、储蓄等业务,从业人员 14 人,社会发行站 17 处。全年业务收入 273.29 万元。

表 9-8 1998 ~ 2008 年平望邮电支局邮政业务情况表

年 份	报刊流转额 (万元)	特快专递		邮政储蓄 (万元)
		邮件(万件)	收入(万元)	
1998	101.55	2.43	19.47	6313.21
1999	86.45	1.81	14.47	7122.15
2000	101.95	2.29	22.86	7553.40

(续表)

年 份	报刊流转额 (万元)	特快专递		邮政储蓄 (万元)
		邮件(万件)	收入(万元)	
2001	101.30	2.35	23.50	9752.31
2002	125.73	2.57	25.73	13421.33
2003	130.33	1.88	28.22	17936.74
2004	109.18	4.65	69.80	21158.75
2005	130.43	5.54	99.68	29513.56
2006	130.91	6.66	119.89	38138.80
2007	144.05	9.03	180.62	42475.46
2008	154.91	11.29	225.79	5556.59

### 第三节 电 信

#### 一、电报

清光绪九年(1883)七月,苏州电报局立竿引线沿塘自北而南至平望上塘长老桥北,另分一线通往南潴。是年设电线兵房于安德桥南,看护电线讯兵6人,并责成平望营千总照料,其看护范围南至王江泾,北至白龙桥,西至花港亭(接南潴镇),共32.5千米线路。民国7年(1918),平望始设电报局,电路系于苏嘉第三线串挂的实线电路,主要为官署服务,业务量很小,隶属苏州电报局。抗日战争爆发,停办。民国30年,日伪华中电气通信股份有限公司利用原线路成立吴江电报局。民国34年12月,经国民政府交通部接收,成立吴江电信局,平望通话处改为电信营业处。抗战胜利至中华人民共和国成立前,沿用以电话电路进行话传电报。

中华人民共和国成立后,仍沿用话传电报。1980年,开通吴江至平望专用话传电报电路。1986年,平望有载波电路1条。1989年4月,平望邮电支局开通电报专用电路,购置传真机,电报传递传真化。1997年2月25日起,平望邮电支局公众电报接入苏州邮电局传真分集机传递。1999年11月,平望电信营业窗口停办电报收发业务。所有电报收发集中在吴江松陵营业窗口办理,发往各乡镇的电报全部改为邮送电报,挂号邮寄。

2006年9月11日,吴江电信取消电报业务受理。

#### 二、电话

民国12年(1923),盛泽民营商办电话公司扩建线路至平望,平望设置电话单机1架,由公信烟号(原在北大街北木桥东堍)经营长途电话业务。民国18年11月,吴江县政府设立吴江县城电话交换所,平望在区公所内设置20门交换机,成立电话交换分所,以应官方民间的通讯联系。民国26年,抗日战争爆发,电话交换分所停业。是年,吴江县伪维持会利用原机线重组城乡电话交换所。民国27年,日伪华中电气通信股份有限公司接办电话交换所,吴江电话局在平望设通话处。民国34年12月,国民政府交通部接收成立吴江电信局,平望通话处改为电信营业所。民国36年,吴江县政府向乡镇募集经费,在平望、震泽、芦墟、北厍、莘塔设总机,设10门交换机,开通区乡地方电话。民国37年8月,成立吴江县专用电信所,平望为直辖所。

中华人民共和国成立后,平望设国营电话交换点。1951年8月,电信与邮政合并,平望设邮电



局。1953年7月,吴江县地方电信交换所收归国营。是年,平望邮电局改为邮电营业所。1956年,上升为三等邮电支局。1958年,平望公社设交换总机。1969年冬,开通吴江至平望间 NJ3 晶体管 3 路载波机。1970年1月,电信与邮政重新分开。1973年,电信与邮政再合并。1978年9月,开通吴江至平望间 ZM381 型 12 路载波。

1983年,交换机由磁石式扩容机改为共电复式 500 门交换机。1985年底,平望邮电支局拥有 500 门共电交换机,长农混合座席 8 台,长途线路 3 条,县内中继线 29 条。1987年12月,平望开通 1000 门自动电话交换机。1988年4月30日,两地自动电话实现并网互拨,吴江、平望两地试拨成功,农村电话与市内电话并网,两地通话无须再通过人工转接。

1990年5月,平望邮电支局自动电话开通。10月,平望自动电话并入吴江县自动电话网。平望可直接与梅堰、横扇、八坼等地互拨通话,改善乡镇之间的通讯现状。1992年,吴江邮电局程控电话开通,平望实现电话自动化。

1993年,全镇电话号线总数 1679 门,邮电业务量 147.46 万元。1996年,平望电话机总数 8591 部,梅堰电话机总数 4929 部。平望电话号线完成 2711 门,梅堰电话号线完成 1270 门。交换机容量:平望 10000 门,实占 8591 门;梅堰 6000 门,实占 4929 门。

1998年3月,平望电信支局有程控交换机 5 台。数字数据网节点机 1 台,型号 cp4000,容量 32,由瑞典爱立信公司生产。12月,启用。全镇 32 个行政村全部达到“电话小康村”标准,全镇农村电话拥有 9986 部,全镇固定电话 13476 部。是年,电信支局业务量 954.13 万元。1999年,平望电话交换机容量 22528 门,实占 13321 门;梅堰电话交换机容量 11200 门,实占 7258 门。

2000年,平望电信支局安装电话号线 15178 门,梅堰电信支局安装电话号线 8343 门。2001年,平望安装电话号线 16956 门,梅堰安装电话号线 9205 门。2002年,平望安装电话号线 17680 门,梅堰安装电话号线 9340 门。2003年,平望安装电话号线 183275 门,梅堰安装电话号线 9627 门。是年,平望电信支局固定电话机 17714 部,小灵通 3713 部,移动电话 1515 部,电信支局业务量 1213.63 万元。

2008年,全镇固定电话装机 30950 部,移动电话拥有 59222 部。电信支局业务量 21160.26 万元。

表 9-9 1998 年吴江市电信局平望支局程控交换机安装情况表

安装单位	局用程控交换机型号	容量	供货国家	供货厂家	启用年份
平望支局	AXE-10	14000	瑞典	爱立信	1993 年
羊毛衫市场	AXE-10	2000	瑞典	爱立信	1998 年
冷冻厂	AXE-10	1000	瑞典	爱立信	1998 年
皮件厂	AXE-10	1000	瑞典	爱立信	1998 年
溪港村	AXE-10	1000	瑞典	爱立信	1998 年

### 三、无线寻呼与移动通信

#### (一) 无线寻呼

1992年4月,吴江无线寻呼台安装调试结束,顺利开通对外寻呼业务。1994年4月1日,“127”自动寻呼系统开通。是年,平望寻呼机 270 台。1995年,平望寻呼机 1812 台。1997年,平望寻呼机 3654 台。1999年,无线寻呼机 4575 台。2000年后,随着数字移动通信的普及,无线寻呼业务逐年萎缩。2003年,寻呼机全部撤网。

#### (二) 移动电话

1992年2月,吴江试验开通移动通信网。1993年,平望邮电支局开通模拟蜂窝式移动通信 A

网(903打头的号码),是年,全镇有54部移动话机(俗称“大哥大”)入网。1994年,移动话机61部。1995年,模拟B网开始运行(909打头的号码),平望有436部“大哥大”(梅堰有250部)。1996年,“全球通”数字移动通信全面启动(G网,139打头的号码,继后138、137、136、135打头的号码放号)。是年,模拟机(A、B网)与数字机(G网)两个系统同时运行。1997年,平望有移动电话1452部(梅堰有832部)。1999年,平望镇拥有移动通话机2600部(梅堰有1667部)。

2002年11月25日,吴江电信无线市话指挥部成立,小灵通正式启动。2003年5月,平望镇区进入小灵通覆盖网络。是年,全镇小灵通用户1595户。

2008年,平望移动话机59222部。

#### 四、互联网

1995年,吴江市电信局建成联结各乡镇的数字数据网(DDN)及其配套工程。平望金融行业建成金融信息网,实现通过数字数据网实时传送金融信息。

1996年8月,吴江电信部门完成吴江—盛泽—震泽—平望—芦墟—吴江光纤环网,首次开办互联网163拨号上网业务,上网须占用电话线,传输速率最高为64千兆(KM)。1998年3月,开通窄带综合业务数字网业务(ISDN,俗称“一线通”),速率提高到128千兆。平望有部分单位用户入网。1999年,平望出现“网吧”,华平、蓝梦、一枫、逸宇、相聚等“网吧”相继开业,利用“一线通”上网浏览、游戏、聊天,吸引大批青少年“网民”。2001年2月15日,吴江电信开放宽带(ADSL)上网业务,并接入G级路由器,使用ADSL电话线路可以获得最宽至8兆(M)的带宽,使用光纤接入可达到100兆以上带宽,比窄带速率提高数千倍。7月6日,吴江教育信息网签约启动,吴江第二高级中学、平望第二中学、平望镇中心小学相继建立局域网,并设置网站。2004年11月,吴江市卫生系统局域网建成,实现办公信息化,吴江市第二人民医院、梅堰卫生院入网。2005年10月,吴江社区服务网开通,建立办公网络,实现资源共享、信息共享、政务公开、网上办事,平望镇7个社区信息点与吴江社区服务网互联互通。2008年,平望宽带(ADSL)上网用户6550户,全镇有证经营网吧共9家。

# 第十卷

## 党政社团



## 第一章 中国共产党地方组织

民国 29 年(1940)9 月,中共青(浦)昆(山)嘉(兴)中心县委到平望开展工作。民国 33 年 2 月,平望地区第一个党支部成立,领导人民开展武装斗争,迎接解放。民国时期,平望还有工会组织、农会组织及行业公会等社会团体。

中华人民共和国成立后,中共平望镇(区、乡)委员会先后组建,领导平望人民开展各项政治活动,进行经济建设,经济不断发展,镇村面貌日新月异,人民生活显著改善。

### 第一节 中国共产党地下组织

民国 27 年(1938)9 月,平望人沈月箴在上海参加中共特科系统的“武抗”,此后在吴江开展抗日活动和地下斗争。

民国 29 年 9 月,中共青(浦)昆(山)嘉(兴)中心县委书记顾德欢,派夏明辉到青浦西乡开展党的工作。夏明辉到平望镇大生烟杂店,看望原来在上海丝厂共事的金佩扬。10 月,夏明辉发展金佩扬入党。翌年 1 月,中共主导的吴江县政工队、三区自卫队和县常备队在梅堰车站会合伏击一日军军车。5 月,顾德欢派青东区中队队长徐友基(即徐永坚,化名李复生)到平望,在倪恒昌水果行以伙计为职业开展地下工作。民国 32 年,金佩扬介绍平望镇张振海、顾其行、周纪铨入党。民国 33 年 2 月,平望地区第一个党支部成立,支部书记张振海,宣传委员顾其行,组织委员周纪铨。从此,平望地区党的活动持续不断,开展一系列斗争。10 月,党组织在上横村开办“俱乐部”,组织农民阅读进步书刊,进行革命知识教育,启发农民的阶级觉悟。同时还举办打乒乓、乐器演奏等娱乐活动。通过俱乐部活动,与农民广交朋友,从中发展先进分子入党,如吴砚根、张荣喜、江阿炳等就是在俱乐部活动过程中考察发展的党员。民国 34 年初,根据上级组织关于党的活动要以隐蔽斗争为主,俱乐部停办。4 月的一天晚上,北厍土匪陆松青,自称是国民党游击队,结伙 12 人到平北乡硬敲竹杠,要乡民交出 50 石米作军饷,伪乡长吓跑。地下党员张振昌为维护群众利益,挺身而出与土匪周旋,最终使土匪阴谋未能得逞。这是平望地区广为流传的陆松青湖匪事件。

民国 36 年初,上级党组织决定在溪西、溪港、横扇、梅堰四乡交界处顾家扇村一带建立学校,安排党员担任教师作掩护,开展地下活动。经党组织再三考虑后,决定由顾其行负责完成。顾其行妹夫黄家振是溪西乡人,顾其行通过其关系,请黄家振出面,向伪乡长吴道坤提议在顾家扇村开办学得到允许。先后在匠人湾、陈家湾开办两所学校。教师大多是由地下党淞沪工委派来的党员及领导干部担任。民国 36 年 4 月,为便于工作,在农村又建立上横村党支部,支部书记张振昌,宣传委员张荣喜,组织委员吴砚根。

上横村伪保长孟九龙仗其姐夫陆志勤是国民党特工人员而残酷压榨农民,每月多收上缴乡公所经费十多石米,以肥私囊,引起公愤。民国 36 年 10 月,党支部及时组织群众进行集会斗争,

孟九龙立即提着手枪赶到会场,鸣枪威胁。在党的领导下,群众团结一致,敢于斗争,当即抓住孟九龙到伪乡公所评理。伪乡长迫于群众的压力,不得不撤销孟九龙的伪保长职务,斗争取得胜利。根据上级指示,党支部积极组织农民开展抗租活动。通过宣传教育,把大家联合起来,采取能拖则拖,能避则避,宁坐班房,不交粮食的斗争方法。镇上一个自卫队副队长,带领几个士兵持枪进行武装收租。当到农民范阿川家强行抢米时,遭到竭力反抗,四面八方的农民还主动围拢助威抗议,结果一粒米也没有被抢走。此后,平望、溪港的地主都不敢轻易下乡收租,抗租活动取得胜利。

民国 38 年 3 月,匠人湾、陈家湾两校教师按组织决定陆续离校参加解放平望的工作,隐蔽点才告结束。地下党组织遵照上级指示,积极做好地方武装的策反工作。平望镇党支部张振海、顾其行 2 人通过各种关系,搜集平望地区国民党主要党政人员名单以及内部派系情况,并做好上层人士王振欧的工作,控制横扇区“一镇三乡”自卫队的 300 多人和枪支。由于做大量过细工作,直至解放,平望地区没有一枪一弹被国民党带走。两年多时间里,先后有金亮、蔡瑛(女)、俞双人、黄竞之(女)、陈乃元、凌行可、张玉良、陆文杰、张伟道等 13 人以教师职业作掩护开展工作。党组织的领导金佩扬、陈伯亮也常到校指导工作,学校实际成为这一阶段的平望地下党指挥部。至民国 38 年 4 月共发展党员 15 人。

表 10-1 民国 32 ~ 38 年中共平望镇地下党员情况表

姓名	入党年月	介绍人	姓名	入党年月	介绍人
张振海	1943 年 7 月	金佩扬	陈乃元	1947 年春	俞双人
顾其行	1943 年 3 月	金佩扬	汪阿炳	1948 年 8 月	张振昌
周纪铨	1943 年 12 月	金佩扬	徐桂春	1948 年	陈乃元
张振昌	1944 年 2 月	张振海	申 绮	1949 年 2 月	张振海
吴砚根	1945 年 4 月	张振海	戴炳文	1949 年 4 月	张振海
张荣喜	1945 年 6 月	张振昌	张憩昌	1949 年 4 月	张振海
钮世昌	1947 年 3 月	张振海	沈吉甫	1944 年 10 月	顾其行
柳金官	1947 年 9 月	吴砚根			

## 第二节 区(乡、镇)中国共产党地方组织

### 一、区、乡、镇党组织

民国 38 年(1949)5 月 3 日,平望解放。5 月 16 日,中共吴江县委员会宣布成立中共平望区委员会,隶属中共吴江县委员会领导,设书记 1 人,副书记 1 人,委员 5 人,分别担任组织、宣传、民运等工作。下辖 1 个党支部、有党员 32 人。平望区下辖 1 镇 4 乡:平望镇、平望乡、溪港乡、横扇乡、梅堰乡。各乡、镇设指导员 1 人。1950 年 2 月,原属平望区委管辖的横扇乡(镇)划归大庙区管辖,其余 1 镇 3 乡划分为平望镇、平东、平西、平南、平北、屠塘、秋塘、梅塘、溪港、溪西等 1 镇 9 乡。1952 ~ 1954 年,增加南塘、大古乡成 11 个乡,相继建立党的支部委员会(简称党支部)。

1956 年 3 月,平望区与盛坛区合并为盛泽区。平望地区 11 乡合并为 5 乡:平北乡、大古乡、溪港乡、平南乡、梅塘乡。各乡建立党支部,属中共盛泽区委员会领导,中共平望区委员会撤销。1957 年 10 月,撤区并乡,建立中共平望乡委员会,属中共吴江县委员会领导。

表 10-2 民国 38 年 5 月至 1956 年 4 月中共平望区委员会书记、副书记任职情况表

姓名	籍贯	职务	任职时间
王佐	山东	书记	1949.5 ~ 1950.6
矫京勋	山东	书记	1951.5 ~ 1953.12
侯儒义	山东	书记	1954.6 ~ 1954.10
王永志	山东	书记	1954.10 ~ 1956.4
于玉明	山东文登	副书记	1949.5 ~ 1949.7
王逢贤	山东牟平	副书记	1950.2 ~ 1951.7(1950.6 ~ 1951.5 主持工作)
矫京勋	山东	副书记	1951.1 ~ 1951.5
宋协秀	山东牟平	副书记	1951.1 ~ 1953.11
侯儒义	山东	副书记	1951.4 ~ 1954.6(1953.12 ~ 1954.6 主持工作)
孙仲	山东	副书记	1951.6 ~ 1952.2
王永志	山东	副书记	1952.7 ~ 1954.10
李士智	山东	副书记	1954.10 ~ 1955.8
王玉昆	山东	副书记	1955.8 ~ 1956.4

表 10-3 1950 年 5 ~ 7 月 1 镇 2 乡中共指导员任职情况表

机构名称	姓名	籍贯	职务	任职时间
平望镇	张振海	江苏吴江	指导员	1949.6 ~ 1950.7
溪港乡	侯儒义	山东	指导员	1949.6 ~ 1950.7
梅堰乡	王玉昆	山东	指导员	1950.3 ~ 1950.7

表 10-4 1950 年 7 月至 1956 年 3 月 1 镇 9 乡中共党组织负责人任职情况表

机构名称	姓名	籍贯	职务	任职时间
平望镇	顾其行	江苏吴江	指导员	1950.7 ~ 1953.5
平东乡	李寿官	江苏吴江	指导员	1954 ~ 1956.3
溪港乡	顾仲生	江苏吴江	指导员	1953.1 ~ 1955.12
	翁金生	江苏吴江	指导员	1955.12 ~ 1956.3
溪西乡	徐尧良	江苏吴江	指导员	1955.12 ~ 1956.3
平北乡	张荣喜	江苏吴江	指导员	1953.1 ~ 1955.12
	吴砚根	江苏吴江	指导员	1955.12 ~ 1956.3
平南乡	徐桂春	江苏吴江	指导员	1953.1 ~ 1955
	沈金虎	江苏吴江	指导员	1955 ~ 1956.3
平西乡	杨锦声	江苏吴江	指导员	1953.1 ~ 1956.3
秋塘乡	顾鹤庭	江苏吴江	指导员	1951.1 ~ 1953.5
	顾海洪	江苏吴江	指导员	1953.5 ~ 1955.1
	沈金观	江苏吴江	指导员	1955.1 ~ 1956.3

(续表)

机构名称	姓名	籍贯	职务	任职时间
屠塘乡	施桂昌	江苏吴江	指导员	1952.12 ~ 1953.5
	吴明江	江苏吴江	指导员	1953.5 ~ 1956.3
梅塘乡	王帮根	江苏吴江	指导员	1952.12 ~ 1956.3

**表 10-5** 1956 年 3 月至 1957 年 10 月  
中共盛泽区委所辖平望地区各乡党组织负责人任职情况表

机构名称	姓名	籍贯	职务	任职时间
平北乡	吴砚根	江苏吴江	支部书记	1956.3 ~ 1957.10
大古乡	张金虎	江苏吴江	支部书记	1956.3 ~ 1957.10
平西乡	杨锦声	江苏吴江	支部书记	1956.3 ~ 1957.10
溪港乡	徐尧良	江苏吴江	支部书记	1956.3 ~ 1957.10
梅塘乡	沈金观	江苏吴江	支部书记	1956.3 ~ 1957.10

## 二、乡、公社党委

1957 年 10 月,撤区并乡,由平北、大古、平西、溪港 4 个小乡合并为平望乡,建立中共平望乡委员会,属中共吴江县委员会领导。设书记 1 人、副书记 2 人,委员 7 人。下辖 10 个党支部,有党员 156 人。

1958 年 9 月,平望乡成立平望人民公社,建立中共平望公社委员会,设书记 1 人,副书记 3 人,委员 8 人。下辖 29 个党支部,有党员 302 人。

1959 年 5 月,平望公社与平望镇合并,统一由中共平望公社委员会管理。10 月,召开第一次党员代表大会,选举产生书记 1 人、第二书记 1 人、第三书记 1 人,副书记 1 人,委员 21 人。下辖 35 个党支部(其中农村 22 个),有党员 633 人(其中预备党员 154 人)。

1965 年 9 月,平望公社与平望镇分开,恢复中共平望镇委员会、中共平望公社委员会。

1966 年 5 月,“文化大革命”开始,公社党委组织活动停止。1967 年 3 月,平望公社生产办公室建立。1968 年 3 月,平望公社革委会成立。1970 年 2 月,恢复中共平望公社委员会。公社召开第四次党员代表大会,选举产生书记 1 人,副书记 1 人,委员 9 人。下辖 32 个党支部,有党员 352 人。

1983 年 7 月,平望公社改为平望乡人民政府,公社党委改为乡党委,设书记 1 人,副书记 3 人,委员 9 人。下辖 49 个党支部,有党员 1101 人。

1985 年 10 月,平望镇与平望乡合并,实行镇管村体制,中共平望乡党委撤销。

**表 10-6** 1957 年 10 月至 1985 年 10 月  
中共平望乡(公社)委员会书记、副书记任职情况表

组织名称	姓名	籍贯	职务	任职时间
平望乡党委	王伯顺	江苏吴江	书记	1957.10 ~ 1958.9
	仲春泉	江苏吴江	副书记	1957.10 ~ 1958.9
	石志远	山东	副书记	1957.10 ~ 1958.9
平望公社党委	王伯顺	江苏吴江	书记	1958.9 ~ 1959.6
	王永志	山东	书记	1959.6 ~ 1966.4

(续表)

组织名称	姓名	籍贯	职务	任职时间
平望公社党委	吴何生	江苏吴江	书记	1966.4 ~ 1970.9
	侯儒岭	山东	书记	1970.10 ~ 1972.5
	冯学礼	江苏吴江	书记	1972.5 ~ 1977.12
	吕爱民	江苏	书记	1978.11 ~ 1983.7
	胡福宝	江苏吴江	副书记	1958.9 ~ 1973.2
	石志远	江苏吴江	副书记	1958.9 ~ 1960.5
	吴砚根	江苏吴江	副书记	1958.9 ~ 1963.5
	王伯顺	江苏吴江	第二书记	1959.5 ~ 1960.2
	程光远	江苏吴江	第三书记	1959.5 ~ 1962.8
	汤元湖	山东	副书记	1960.5 ~ 1960.12
	徐尧良	江苏吴江	副书记	1960.6 ~ 1966.3
	孙建昶	山东	第二书记	1961.2 ~ 1962.8
	唐承忠	江苏吴江	副书记	1963.3 ~ 1965.9
	程光远	江苏吴江	副书记	1963.3 ~ 1964.3
	仲宝弟	江苏吴江	副书记	1973.4 ~ 1975.9
	吴砚池	江苏吴江	副书记	1971.10 ~ 1974.1
	范根堂	江苏吴江	副书记	1974.10 ~ 1981.3
	董健初	浙江	副书记	1975.5 ~ 1983.7
	张金娥	江苏吴江	副书记	1976.5 ~ 1983.7
	吉寿宝	江苏吴江	副书记	1978.3 ~ 1981.1
张福清	上海	副书记	1980.2 ~ 1983.1	
陆云福	江苏吴江	副书记	1981.5 ~ 1983.8	
张明岳	江苏吴江	副书记	1983.1 ~ 1983.8	
平望乡党委	陆云福	江苏吴江	书记	1983.8 ~ 1985.4
	倪春鑫	江苏吴江	书记	1985.8 ~ 1985.10
	董健初	浙江	副书记	1983.8 ~ 1985.10
	张明岳	江苏吴江	副书记	1983.8 ~ 1985.10
	沈锦清	江苏吴江	副书记	1983.8 ~ 1985.10
	陆新荣	江苏吴江	副书记	1983.8 ~ 1985.10

### 三、镇党委

民国 38 年(1949)5 月,平望镇为区属镇。隶属平望区管辖,设指导员 1 人。

1953 年 5 月,上升为县直属镇,建立中共平望镇委员会,设书记 1 人,委员 5 人。辖 1 个党支部,有党员 11 人。

1959 年 5 月,社镇合并,平望镇隶属平望公社管辖,镇党委撤销。市镇设总支委员会,有委员 7 人。辖 13 个党支部,有党员 67 人。



1965年9月,社镇分开,平望镇恢复县属镇,建立中共平望镇委员会,设副书记1人,委员5人。辖10个党支部,有党员67人。

1966年5月,“文化大革命”开始,镇党委组织活动被迫停止。1967年3月,平望镇生产办公室建立。1968年3月,平望镇革委会成立。1970年11月,恢复中共平望镇委员会。召开第三次党员代表大会,选举委员6人,组织新的镇党委,设书记1人,副书记1人。辖13个党支部,有党员271人。

1984年11月,召开中共平望镇第四次代表大会,选举产生中共平望镇第四届委员会。1985年10月,平望乡与平望镇合并,实行镇乡合一,以镇管村的新体制。1987年7月,召开中共平望镇第五次代表大会,选举产生中共平望镇第五届委员会。设书记1人,副书记3人,委员11人。辖105个党支部,有党员1622人(其中预备党员57人)。

1990年1月,中共平望镇第六次代表大会召开,大会选举产生中共平望镇第六届委员会。1992年12月,中共平望镇第七次代表大会召开,大会选举产生中共平望镇第七届委员会。1995年11月,中共平望镇第八次代表大会召开,大会选举产生中共平望镇第八届委员会。1998年12月,中共平望镇第九次代表大会召开,大会选举产生中共平望镇第九届委员会。2001年12月,中共平望镇第十次代表大会召开,大会选举产生中共平望镇第十届委员会。

2003年12月,梅堰镇与平望镇合并为平望镇,建立新的中共平望镇委员会。

2006年3月,中共平望镇第十一次代表大会召开,大会选举产生中共平望镇第十一届委员会。

**表 10-7 1953年5月至1967年5月中共平望镇委员会书记、副书记任职情况表**

姓名	籍贯	职务	任职时间
孙功雨	山东	书记	1953.5~1954.8
于海镇	山东	书记	1954.8~1955.10
郭申华	山东	副书记(主持工作)	1955.8~1956.7
程光远	江苏吴江	副书记(主持工作)	1956.7~1959.6
唐承忠	江苏吴江	副书记(主持工作)	1965.9~1967.5

**表 10-8 1970年11月至1987年10月中共平望镇委员会书记、副书记任职情况表**

姓名	籍贯	职务	任职时间
谢生荣	江苏吴江	书记	1970.11~1981.1
吴文彬	江苏吴江	书记	1981.1~1984.6
沈荣法	江苏吴江	书记	1984.6~1985.10
倪春鑫	江苏吴江	书记	1985.10~1987.7
卢诚	江苏	副书记	1970.11~1972.3
朱麟祥	江苏	副书记	1972.3~1973.6
周世林	江苏吴江	副书记	1973.8~1980.4
刘崇翰	山东	副书记	1979.5~1980.12
奚天然	上海	副书记	1980.2~1983.10
王介洛	江苏吴江	副书记	1983.8~1984.11
盛学文	上海	副书记	1983.10~1984.11

(续表)

姓名	籍贯	职务	任职时间
周民	江苏吴江	副书记	1984.11 ~ 1987.7
陆新荣	江苏吴江	副书记	1985.10 ~ 1987.7
沈锦清	江苏吴江	副书记	1985.10 ~ 1987.1

表 10-9 1987 年 7 月至 2008 年 12 月中共平望镇委员会书记、副书记任职情况表

届次	姓名	籍贯	职务	任职时间
第五届 (1987.7 ~ 1990.1)	倪春鑫	江苏吴江	书记	1987.7 ~ 1990.1
	周民	江苏吴江	副书记	1987.7 ~ 1989.4
	陆新荣	江苏吴江	副书记	1987.7 ~ 1990.1
	陈复三	江苏吴江	副书记	1987.7 ~ 1990.1
	凌秋南	江苏吴江	副书记	1989.12 ~ 1990.1
第六届 (1990.1 ~ 1992.12)	倪春鑫	江苏吴江	书记	1990.1 ~ 1990.5
	朱荣生	江苏吴江	书记	1991.2 ~ 1992.12
	朱荣生	江苏吴江	副书记	1990.3 ~ 1991.2(1990.5 ~ 1991.2 主持工作)
	陆新荣	江苏吴江	副书记	1990.1 ~ 1992.12
	凌秋南	江苏吴江	副书记	1990.1 ~ 1992.12
	陈复三	江苏吴江	副书记	1990.1 ~ 1992.12
	沈锦清	江苏吴江	副书记	1992.11 ~ 1992.12
第七届 (1992.12 ~ 1995.11)	朱荣生	江苏吴江	书记	1992.12 ~ 1993.12
	沈根荣	江苏吴江	书记	1993.12 ~ 1995.11
	陆新荣	江苏吴江	副书记	1992.12 ~ 1993.12
	凌秋南	江苏吴江	副书记	1992.12 ~ 1995.10
	沈锦清	江苏吴江	副书记	1992.12 ~ 1995.11
	沈建华	江苏吴江	副书记	1993.3 ~ 1995.10
	李海兴	江苏吴江	副书记	1993.12 ~ 1995.11
	徐政平		副书记	1994.5 ~ 1995.5(挂职)
	朱敖生	江苏吴江	副书记	1995.1 ~ 1995.10
	任建华	苏州浒关	副书记	1995.10 ~ 1995.11
	黄玉荣	江苏吴江	副书记	1995.11 ~ 1995.11
第八届 (1995.11 ~ 1998.12)	顾新民	江苏吴江	书记	1995.11 ~ 1998.12
	李海兴	江苏吴江	副书记	1995.11 ~ 1998.12
	任建华	苏州浒关	副书记	1995.11 ~ 1997.11
	沈锦清	江苏吴江	副书记	1995.11 ~ 1997.12
	黄玉荣	江苏吴江	副书记	1995.11 ~ 1998.12
	沈水林	江苏吴江	副书记	1997.9 ~ 1998.12

(续表)

届次	姓名	籍贯	职务	任职时间
第八届 (1995. 11 ~ 1998. 12)	殷建中	江苏吴江	副书记	1997. 10 ~ 1998. 12
	吴留海	江苏吴江	副书记	1998. 1 ~ 1998. 12
第九届 (1998. 12 ~ 2001. 12)	顾新民	江苏吴江	书记	1998. 12 ~ 1999. 11
	倪海江	江苏吴江	书记	1999. 11 ~ 2001. 12
	李海兴	江苏吴江	副书记	1998. 12 ~ 2001. 12
	殷建中	江苏吴江	副书记	1998. 12 ~ 2001. 12
	黄玉荣	江苏吴江	副书记	1998. 12 ~ ~ 1999. 11
	沈水林	江苏吴江	副书记	1998. 12 ~ 2001. 12
	吴留海	江苏吴江	副书记	1998. 12 ~ 2001. 12
第十届 (2001. 12 ~ 2006. 3)	倪海江	江苏吴江	书记	2001. 12 ~ 2005. 5
	秦云方	江苏吴江	书记	2005. 5 ~ 2006. 3
	李海兴	江苏吴江	副书记	2001. 12 ~ 2003. 12
	殷建中	江苏吴江	副书记	2001. 12 ~ 2003. 12
	沈水林	江苏吴江	副书记	2001. 12 ~ 2004. 12
	吴留海	江苏吴江	副书记	2001. 12 ~ 2006. 3
	吕伟峰	江苏吴江	副书记	2003. 12 ~ 2006. 3
	费建明	江苏吴江	副书记	2003. 12 ~ 2005. 12
	朱学强	江苏吴江	副书记	2003. 12 ~ 2006. 3
	宋永良	江苏吴江	副书记	2003. 12 ~ 2006. 3
第十一届 (2006. 3 ~ 2008. 12)	吴伟红	江苏吴江	副书记	2004. 12 ~ 2006. 3
	秦云方	江苏吴江	书记	2006. 3 ~ 2008. 12
	吕伟峰	江苏吴江	副书记	2006. 3 ~ 2008. 7
	朱学强	江苏吴江	副书记	2006. 3 ~ 2007. 11
	宋永良	江苏吴江	副书记	2006. 3 ~ 2008. 12
	吴伟红	江苏吴江	副书记	2006. 3 ~ 2008. 9
	吴留海	江苏吴江	副书记	2006. 3 ~ 2007. 11
沈建兴	江苏吴江	副书记	2008. 7 ~ 2008. 12	
尤新民	江苏吴江	副书记	2008. 10 ~ 2008. 12	

### 第三节 党员代表大会

#### 一、中共平望公社代表大会

1959年5月10日,中共平望公社第一次代表大会召开,选举产生王永志、王伯顺、程光远、胡福

宝、石志远、吴砚根、罗人权、徐尧良、唐承忠、张金虎、沈金虎、沈伯欣、彭吉、夏德勤、王根伯、杨金声、李寿官、陈阿三、张海泉、张留云、陈阿留等 21 人为第一届中共平望公社委员会委员(其中乡委员 16 人,镇委员 5 人)。

1960 年 1 月,中共平望公社第二次代表大会召开。

1963 年 5 月,中共平望公社第三次代表大会召开,选举产生中共平望公社第三届委员会,委员刘新、胡福宝、吴砚根、徐尧良、唐承忠、康根生、沈伯欣、张金虎、杨金声、沈金虎、马琴鹤、王伯顺等 12 人。书记王永志,副书记程光远,

1970 年 2 月,中共平望公社第四次代表大会召开,选举产生中共平望公社第四届委员会,委员吴何生、胡福宝、杨金声、董廷松、徐奎生、李巧新等 9 人。书记吴何生,副书记胡福宝。

1978 年 12 月 19 日,中共平望公社第五次代表大会召开,出席代表 193 人,选举产生中共平望公社第五届委员会,委员吕爱民、吉寿宝、董健初、范根堂、张金娥、盛兴宝、陈卯生、仲福昌、陈明海、杨金声等 10 人。书记吕爱民,副书记吉寿宝、董健初、范根堂、张金娥。

1980 年 5 月,中共平望公社第六次代表大会召开,出席代表 139 人,选举产生中共平望公社第六届委员会,委员吕爱民、张福青、吉寿宝、董健初、范根堂、张金娥、盛兴宝、陈卯生、陈明海、赵耀仁、夏巧官等 11 人。书记吕爱民,副书记张福青、吉寿宝、董健初、范根堂、张金娥。

1983 年 7 月 11 日,中共平望公社第七次代表大会召开,出席代表 128 人,选举产生中共平望公社第七届委员会,委员陆云福、张明岳、董健初、沈锦清、任建华、沈根荣、张金娥、钱志浩、盛龙生等 9 人。书记陆云福,副书记张明岳、董健初、沈锦清。

## 二、中共平望镇代表大会

第一、二次党员代表大会因平望镇并入平望公社,由公社召开,镇区选代表参加。

1970 年 11 月,中共平望镇第三次代表大会召开,大会选举产生中共平望镇第三届委员会,委员谢生荣、卢诚、唐承忠、吴金泉、储福根、沈金林等 6 人。书记谢生荣,副书记卢诚。

1984 年 11 月 1 日,中共平望镇第四次代表大会召开,出席代表 80 人。大会选举产生中共平望镇第四届委员会,委员沈荣法、周明、程奎生、汝贤浩、胡锦涛、王耀坤、吴金泉等 7 人。书记沈荣法,副书记周明。

1987 年 7 月 20 ~ 21 日,中共平望镇第五次代表大会召开,出席代表 147 人,列席代表 20 人。大会选举产生中共平望镇第五届委员会,委员陈复三、袁裕林、倪春鑫、盛加晋、程春荣、张金娥、陆新荣、吴留海、盛龙生、钱志浩、周民等 11 人。书记倪春鑫,副书记陆新荣、周民、陈复三。大会选举产生中共平望镇纪律检查委员会,委员盛加晋、王耀坤、程春荣、王凤苏、沈金岳等 5 人。书记盛加晋,副书记王耀坤。



中共平望镇第六次代表大会  
(摄于 1990 年)

1990 年 1 月 9 日,中共平望镇第六次代表大会召开,出席代表 174 人,列席代表 6 人。大会选举产生中共平望镇第六届委员会,委员吴留海、沈凯荣、张金娥、陆新荣、陈复三、袁裕林、钱志浩、倪春鑫、凌秋南、盛龙生、盛加晋等 11 人。书记倪春鑫,副书记陆新荣、凌秋南、陈复三。会议选举产生中共平望镇纪律检查委员会,委员王凤苏、王耀坤、沈金岳、沈凯荣、盛加晋等 5 人。书记盛加晋,副书记王耀坤。

1992 年 12 月 15 ~ 16 日,中共平望镇第七次代表大会召开,出席代表 187 人,列席代表 4 人。大会选举产生中共平望镇第七届委员会,委员朱荣生、吴留海、沈锦清、张金娥、陆新荣、袁裕林、钱志浩、凌秋南、黄玉荣、盛龙生、盛加晋等 11 人。书记朱荣生,副书记陆新荣、凌秋南、沈锦清。大会选举产生中共平望镇纪

律检查委员会,委员沈凯荣、沈金岳、施明华、黄玉荣、盛加晋等5人。书记盛加晋,副书记沈凯荣。

1995年11月22~23日,中共平望镇第八次代表大会召开,出席代表185人,列席代表2人。大会选举产生中共平望镇第八届委员会,委员任建华、李海兴、吴留海、沈锦清、宋永良、张金娥、张海良、袁裕林、顾新民、黄玉荣等10人。书记顾新民,副书记李海兴、任建华、沈锦清、黄玉荣。大会选举产生中共平望镇纪律检查委员会,委员沈金岳、沈凯荣、沈锦清、施明华等4人。书记沈锦清,副书记沈凯荣。

1998年12月17~18日,中共平望镇第九次代表大会召开,出席代表188人,列席代表7人,大会选举产生中共平望镇第九届委员会,委员顾新民、李海兴、黄玉荣、沈水林、殷建中、吴留海、张金娥、袁裕林、宋永良、张小华、胡锦涛、吴仲新等12人。书记顾新民,副书记李海兴、黄玉荣、沈水林、殷建中、吴留海。大会选举产生中共平望镇纪律检查委员会,委员殷建中、沈凯荣、尤正明、顾永强、宋永良、周和尚等6人。书记殷建中,副书记沈凯荣、尤正明。

2001年12月26~27日,中共平望镇第十次代表大会召开,出席代表181人,列席代表7人。大会选举产生中共平望镇第十届委员会,委员李海兴、吴仲新、吴留海、沈水林、沈志诚、宋永良、周泉民、胡锦涛、倪海江、殷建中等10人。书记倪海江,副书记李海兴、殷建中、沈水林、吴留海。选举产生中共平望镇纪律检查委员会,委员尤正明、沈水林、宋永良、顾永强、凌瑞根。书记沈水林,副书记尤正明。

2006年3月27~28日,中共平望镇第十一次代表大会在新世纪文化广场影剧院召开,出席代表143人,列席代表82人,大会选举产生中共平望镇第十一届委员会,委员吕伟峰、朱学强、吴伟红、吴桂泉、吴留海、沈志诚、宋永良、陆筱明、陈建荣、周萍、秦云方、梁品庭、屠祥荣等13人。书记秦云方,副书记吕伟峰、吴留海、朱学强、宋永良、吴伟红。选举产生中共平望镇纪律检查委员会,委员冯志刚、吴伟红、吴桂泉、吴增荣、陆筱明、顾永强、潘惠平等7人。书记吴伟红,副书记吴桂泉。

## 第四节 党的建设

### 一、组织建设

中华人民共和国成立初,中共平望区委员会选派指导员深入镇、村培养发展积极分子加入中国共产党。1952年,平望地区农村先后建立中共平北乡支部委员会、中共大古乡支部委员会、中共溪港乡支部委员会和中共梅堰乡支部委员会(简称党支部)。是年,全区有中共党员32人。1959年,平望镇与平望公社合并。年末,全公社有党支部36个,党员总数633人。1985年10月,平望公社与平望镇合并,全镇有党支部105个,党员1622人。

1989年,平望镇党委根据上级党委意见,在全镇各党支部中开展民主评议党员工作,通过严格的评议程序,将全镇共产党员按标准定格为合格党员和不合格党员,同时评议产生优秀共产党员和先进党支部,随后此项工作成为一种制度。

90年代起,平望镇党委按照“坚持标准,保证质量,改善结构,慎重发展”的方针,认真做好发展对象的考察工作,每年确定建党对象的发展计划,举办非党积极分子培训班,吸收优秀积极分子加入党组织。

1990~1992年,共发展新党员128人。

1999~2001年,全镇共调整充实村领导班子成员63人,发展新党员86人,培训入党积极分子122人,增强基层党组织带领群众致富的能力。

2003年8月,经历两次行政村区域调整后的21个行政村党支部均升格成立党总支。12月,梅堰镇与平望镇合并,合并后的镇党委进一步争取企业对党建工作的支持。2004年,全镇增非公企

业党支部 5 个。

2005 年 2 月,平望镇党委印发《平望镇关于加强非公经济组织党建工作的有关意见》,对已经建立党组织的非公企业和还没有建立党组织的非公企业分别从党组织负责人的选配、党员管理、积极分子和新党员培养等方面提出具体要求。4 月,平望镇非公企业党建工作协调小组成立,同时,镇三套班子领导与 36 个非公企业开展结对共建活动。是年,农村基层党组织,有 21 个村党总支,92 个党支部,党员 2057 人。

至 2006 年 3 月,平望镇先后共组建非公有制企业党支部 26 个。5 月,经中共吴江市委批准,联丰村、龙南村、双浜村党总支升格为村级党委,分别成立中共平望镇联丰村委员会、中共平望镇龙南村委员会、中共平望镇双浜村委员会。

2008 年底,全镇有 7 个党委,24 个党总支,258 个党支部,党员 4113 人。

表 10-10 1985 ~ 2008 年平望镇党组织和党员情况表

年份	党委 (个)	党总支 (个)	党支部 (个)	党员 (人)	年份	党委 (个)	党总支 (个)	党支部 (个)	党员 (人)
1985	1	1	105	1622	1997	1	—	110	2020
1986	1	1	105	1713	1998	1	—	105	2031
1987	1	2	112	1803	1999	1	—	104	2042
1988	1	2	117	1873	2000	1	1	99	2086
1989	1	2	124	1911	2001	1	1	91	2096
1990	1	1	107	1833	2002	3	3	108	2338
1991	1	1	107	1841	2003	3	14	112	2353
1992	1	1	105	1888	2004	5	22	187	3896
1993	1	—	105	1853	2005	5	24	201	3894
1994	1	—	105	1918	2006	5	21	192	3934
1995	1	—	106	1965	2007	7	24	259	4018
1996	1	—	108	2018	2008	7	24	258	4113

注:2004 年起是梅堰镇与平望镇合并后的数据。

## 二、党员教育

1988 年 3 月 3 ~ 24 日,镇党委在镇党校举办全镇党员轮训班,共分为六期,全镇 117 个党支部,参加党员 1023 人,占党员总数的 54.6%。学习的主要内容是:“十三大”文件;中共中央 1988 年 1 号文件;中共中央办公厅 1 号、4 号通报;收看袁木关于“十三大”报告的基本精神的辅导录像。

1989 年 7 月 1 日前,镇党委号召全镇广大党员围绕“端正党风,加强党的建设”,向镇党委提建议,这一活动得到广大党员的赞同。至 7 月 1 日,全镇共收到 1397 条建议,其中建议加强党的作风建设方面 347 条,占 24.84%;加强思想建设方面 323 条,占 23.12%;加强制度建设方面 72 条,占 5.15%;其他方面(包括卫生、安全、城建、生活等)655 条,占 46.89%。镇党委进行认真梳理后,制定改进措施。

1990 ~ 1992 年,镇党委共举办党员干部培训班 33 期,参训 2426 人次。通过培训和党员教育,增强广大党员干部的公仆意识和党性观念,建立党员扶贫基金,广大党员踊跃捐款。镇党委围绕经济建设,注重抓好党支部建设和党员队伍建设,在坚持党员标准的前提下,注意吸收懂经济、年纪

轻、文化高的积极分子入党,充实干部队伍。

1994年12月26日,镇党委印发《关于组织党员参加冬训的通知》,着重学习贯彻落实中共十四届四中全会《关于加强党的建设几个重大问题的决定》(简称《决定》)。要求结合本镇实际,在全镇掀起学习《决定》的热潮。把思想统一到《决定》的精神上来,对照《决定》提出的要求,联系自身建设的状况,找出存在的问题和差距,采取措施,把《决定》提出的任务落到实处。

1996年10月,中共十四届六中全会对加强社会主义精神文明建设做出决定,具体部署和规划,强调要以科学的理论武装人,以正确的舆论引导人,以高尚的精神塑造人,以优秀的作品鼓舞人,培育有理想、有道德、有文化、有纪律的社会主义公民。12月,在中共吴江市委的部署下,镇党委组织全镇党员冬训,重点学习贯彻中共十四届六中全会精神,使全镇社会主义精神文明建设得到进一步加强,为全镇继续深化改革,加快发展,创造良好氛围。

1999~2001年,镇党委在加强自身制度建设的同时,检查、督促基层党组织建立健全党内学习制度、民主生活会制度、干部联系群众制度、干部测评考核制度等,使“党要管党,从严治党”的要求进一步步入制度化、规范化轨道,把“三个代表”重要思想的学习、贯彻,不断引向深入。根据中共吴江市委的部署,镇党委、镇政府印发《关于开展“心系事业,志在富民”主题教育活动的意见》,要求开展“心系事业,志在富民”主题教育活动要立足于新世纪的头五年,作为全镇“十五”期间全面加强党的建设、作风建设的主要工作,贯穿于经济建设和其他各项工作之中,坚持长远规划和年度计划相结合,分步实施,有序展开,逐步深入。学习内容要环绕为民之心、富民之举、兴业之策、强镇之路四个方面深入展开,以便取得扎实的成果。



平望镇机关党员进社区便民服务活动(摄于2008年)

2005年7月18日,镇党委印发《平望镇全市第二批先进性教育活动的实施意见》。参加全市第二批先进性教育活动的对象是除组织关系隶属行政村党总支之外的全镇其他所有机关、事业单位、条线部门、街道社区、非公企业,共90个镇管党组织,109个党支部,1703名党员。12月15日,镇党委印发《关于开展第三批保持共产党员先进性教育活动的实施意见》,参加第三批先进性教育活动的对象是农村基层党组织和全体党员,有21个村党总支,92个党支部,2057名党员。为确保全镇先进性教育活动取得实效,不走过场,镇党委成立先进性教育领导小组,下设办公室,负责全镇先进性教育的联络和日常事务;各党组织也成立领导小组,并确定党组织负责人作为第一责任人,以投入足够精力抓好教育活动;镇党委对前后两批先进性教育活动分别派出6个和9个指导组,并指定联络员,负责先进性教育活动的督导、检查和指导。全镇两批先进性教育活动分学习动员、分析评议、整改提高三个阶段进行。

2008年5月,中共中央组织部《关于做好部分党员交纳“特殊党费”用于支援抗震救灾工作的通知》下发后,镇党委立即将《通知》精神传达到全镇各基层党组织,号召广大党员以交纳“特殊党费”的形式,用于支援抗震救灾工作。全镇广大党员积极响应,在前期为灾区捐款的基础上,再为灾区交纳“特殊党费”。至7月中旬,镇党委组织办公室收到全镇3055名共产党员交纳的“特殊党费”计44.13万元,其中交纳1000元以上的有132人。12月26~31日,镇党委组织开展2008年党风廉政建设责任制检查。主要检查《平望镇2008年度党风廉政建设责任书》和《平望镇2008年度党风廉政建设责任制考核细则》的执行落实情况。

### 三、纪律检查

#### (一) 纪检组织

中华人民共和国成立初期,平望地区的党组织未设纪律检查机构。1955年后,党组织内设监

察委员。“文化大革命”开始,监察工作停止。1970年后,公社、镇党委恢复监察委员会工作。

1987年7月,经中共吴江市委批准,中共平望镇纪律检查委员会成立。7月20~21日,在中共平望镇第五次代表大会上,选举产生中共平望镇纪律检查委员会,委员盛加晋、王耀坤、程春荣、王凤苏、沈金岳等5人。盛加晋为纪委书记,王耀坤为副书记。随后,历届党的代表大会在选举新一届党委会的同时,选举本届纪律检查委员会。

1990年1月9日,在中共平望镇第六次代表大会上。选举产生中共平望镇纪律检查委员会,委员王凤苏、王耀坤、沈金岳、沈凯荣、盛加晋等5人。盛加晋为纪委书记,王耀坤为副书记。

1992年12月15~16日,在中共平望镇第七次代表大会上,选举产生中共平望镇纪律检查委员会,委员沈凯荣、沈金岳、施明华、黄玉荣、盛加晋等5人。选举盛加晋为纪委书记,沈凯荣为副书记。

1995年11月22~23日,在中共平望镇第八届代表大会上,选举产生中共平望镇纪律检查委员会,委员沈金岳、沈凯荣、沈锦清、施明华等4人。选举沈锦清为纪委书记,沈凯荣为副书记。

1998年12月17~18日,在中共平望镇第九次代表大会上,选举产生中共平望镇纪律检查委员会,委员殷建中、沈凯荣、尤正明、顾永强、宋永良、周和尚等6人。选举殷建中为纪委书记、沈凯荣、尤正明为副书记。

2001年12月26~27日,在中共平望镇第十次代表大会上,选举产生中共平望镇纪律检查委员会,委员尤正明、沈水林、宋永良、顾永强、凌瑞根等5人。选举沈水林为纪委书记,尤正明为副书记。

2006年3月27~28日,在中共平望镇第十一次代表大会上,选举产生中共平望镇纪律检查委员会,委员冯志刚、吴伟红、吴桂泉、吴增荣、陆筱明、顾永强、潘惠平等7人。选举吴伟红为纪委书记,吴桂泉为副书记。

## (二) 纪检工作

1987年起,平望镇纪律检查委员会从制度建设入手,推进反腐倡廉工作,制订若干关于加强党员干部廉政建设的规定:1989年,制订《平望镇三套班子成员关于加强自身廉政的若干规定》。3年中,全镇共查处各类违纪案件8起,处分违纪党员8人,其中留党察看3人,严重警告1人,警告4人。1992年,制订《关于健全加强党风建设的五项规定》《严禁用公款请客送礼、滥发奖金、礼品、礼券的规定》和《关于党员干部参与赌博党纪处分的规定》。1993年,制订“党员干部考察制度、党风廉政建设汇报制度、民主生活会制度、党风廉政建设责任制度、党风廉政建设守则”的《党风廉政建设五项制度》和《关于乡镇企业及直属单位建房分房和内部装饰的若干规定(试行)》等。至1993年,全镇共查处各类违纪案件13起,处分违纪党员12人,其中留党察看4人、严重警告5人、警告1人、撤销党内职务1人、免于党纪处分1人。

1995年,中共平望镇纪委组织党员干部观看《大墙内外》《残梦》《小城谁风流》《卫士的风采》等党风党纪纪录片,使党员干部从中受到启迪。至1995年,收到来信来访39件,全部按期结案,通过执纪办案和信访工作,挽回经济损失10.47万元;共查处各类案件8起,其中经济案件4起、生活作风案件2起、赌博案件2起;处分党员干部6人,其中开除党籍2人、严重警告4人。非党干部受到行政处分2人。1999年4月,中共平望镇纪委根据中共中央国务院颁发的《关于实行党风廉政建设责任制的规定》和中共吴江市委第九次扩大会议精神,召开全镇党风廉政建设工作会议,开展层层签订责任书的工作,60个镇管党支部向镇党委签订《党风廉政建设责任书》,并在随后的3个月时间内,在全镇党员中开展党风廉政建设主题教育活动。举办《苏州市党员学习纲要》轮训5期短训班,3953名党员参加培训。2000年,镇党委以党支部与镇党委签订廉政建设责任制条款为依据,在农村党支部的定工干部中进行廉政建设责任书的分解落实工作,108名党员干部根据条线分管工作,在党风廉政建设方面与党支部书记签订责任书,从而确保一级对一级负责,确保责任制



的落实。

2002年,镇党委出台《关于进一步加强镇级领导班子思想作风建设的几点意见》及《关于规范镇村二级干部廉洁从政行为的意见》等文件。2003年,镇党委对全镇112个党支部下达《党风廉政建设任务书》和《考核细则》,对机关有关部门和七所八站进行责任分解,做到任务明确,责任到人,同时健全检查考核制度。随后,此项工作形成制度。

2008年初,镇党委、镇政府与全镇258个党支部和机关各部门负责人签订《平望镇党风廉政建设责任书》。中共平望镇纪律检查委员会举办“珍惜岗位,把握人生”主题党课活动,利用党校阵地或党支部活动,在广大党员干部中开展学习党中央及上级党委、纪委制订的各种《条例》《规定》及会议精神,组织观看警示教育片,加强党风廉政建设的教育培训工作。5月28日,机关干部和各基层党组织书记258人参加主题党课学习。9月,配合中央纪委在全国范围内组织开展的《工作条例》知识答题活动,全镇89名党员干部参加答题活动,收回有效答题卡85份。通过活动使党员干部充分认识今后五年惩治和预防腐败体系建设的总体要求和主要任务。中共平望镇纪律检查委员会坚持从严治党的方针,认真查处各类案件,镇纪委共立案7起,其中开除党籍5人、严重警告1人、警告1人,对1名村干部进行诫勉谈话。

**表 10-11 1984~2008 年中共平望镇纪律检查委员会任职情况表**

党代会届次	召开日期	书记	副书记	委员
上级任命	1983. 10. 8	盛学文	王耀坤	徐海良、沈顺康
第四届	1984. 11. 1	盛学文	王耀坤	程奎生、沈顺康
第五届	1987. 7. 20	盛加晋	王耀坤	程春荣、王凤苏、沈金岳
第六届	1990. 1. 9	盛加晋	王耀坤	沈凯荣、王凤苏、沈金岳
第七届	1992. 12. 15 ~ 16	盛加晋	沈凯荣	黄玉荣、沈金岳、施明华
第八届	1995. 11. 22 ~ 23	沈锦清	沈凯荣	沈金岳、施明华
第九届	1998. 12. 17 ~ 18	殷建中	沈凯荣、尤正明	顾永强、宋永良、周和尚
第十届	2001. 12. 26 ~ 27	沈水林	尤正明	顾永强、宋永良、凌瑞根
第十一届	2006. 3. 27 ~ 28	吴伟红	吴桂泉	陆筱明、冯志刚、吴增荣、顾永强、潘惠平

## 第五节 平望镇党校

1983年,平望镇党校创办,校址设在镇政府。1986年初,镇党校搬至平望镇工会,7月7~25日,镇党委在镇党校举办中青年干部读书班。来自村、厂、街道的15名学员参加学习。学习内容为:形势、理想、纪律教育;法律知识教育;“七五”计划报告;农业经济管理;乡镇企业经营管理;干部工作方法等6个专题。学习结束后,人人写学习小结,又进行4天的社会调查,人人写调查报告。

1987年8月15~18日,镇委在党校举办第一期党支部委员以上干部培训班,参加对象为全民、大集体的企事业单位及商业、老干部等党支部的支委以上干部57人,学习分4个专题:关于建设有中国特色的社会主义和十一届三中全会以来路线的两个基本点;加强党性教育,争取党风根本好转;党的基础知识教育;新时期的统一战线教育。通过培训,使学员普遍受到一次“邓小平理论”的教育,党性党风党纪的再教育。

1988年3月3~24日,镇党委在镇党校举办全镇党员轮训班,共分为6期,全镇117个党支部,

参加党员 1023 人,占党员总数的 54.6%。学习的主要内容是:十三大文件;中共中央 1988 年 1 号文件;中共中央办公厅 1 号、4 号通报;收看袁木关于十三大报告的基本精神的辅导录像。

1990 年 5 月 10~13 日,镇党委在党校举办为期 3 天的建党积极分子培训班,有 35 人参加学习。镇党委要求学员认真学习党的基本知识、端正入党动机,从思想上入党。至 1993 年,镇党委共举办各类培训班 35 期,培训人员 3073 人。

2004 年 11 月,中共平望镇委员会党校被中共江苏省委宣传部、组织部评为“2001—2003 年度江苏省先进基层党校”。

2007 年,党校搬至南斯庙弄 8 号,占地面积约 2000 平方米,建筑面积 1000 平方米。党校围绕新的历史时期办的党建这一主题,形成一个教育形式多样、功能齐全的基层党员教育网络。12 月 17 日,镇委举行“中共平望镇委员会党校”新校落成仪式。吴江市委宣传部长曹雪娟、镇党委书记秦云方、镇长吕伟峰参加新校落成仪式。新党校增设党史展示室、图书资料室、微机电化教室等设施,并开设网上学校,为党员教学、培训提供良好条件。

2008 年 7 月 29~31 日,镇党委举办中青年干部培训班,来自村、企事业单位等 37 名学员参加培训。培训班围绕“三农”工作和“十七大”精神进行系统学习。除镇党委有关辅导员授课外,还邀请市委领导讲课。通过学习,提高青年干部的政治理论水平。

## 第二章 中国国民党地方组织

### 第一节 组织机构

民国 14 年(1925)3 月 1 日,平望成立国民党吴江县第九区党部第三区分部,党员 11 人。11 月 1 日,梅堰成立国民党吴江县第九区党部第四区分部,党员 15 人。12 月 6 日,溪港成立国民党吴江县第九区党部第五区分部,党员 8 人。

民国 17 年,全县 9 个区党部调整为 6 个区党部。原四(黎里)、八(横扇)、九(平望)区合并为第六区党部。平望、梅堰、溪港合并为第六区党部第一区分部,党员 15 人。民国 20 年 3 月,全县 6 个区党部调整为 3 个区党部。盛泽、黎里、平望为第二区党部,平望改为第二区党部第三区分部,党员 14 人。

民国 31 年,县党部重新整理各直属区分部,指派区分部书记。

民国 31 年 6~12 月,国民党平望区党部共有党员 20 名:吴福增、徐午树、谢伯龙、程祖绳、黄虎圻、陈舒达、翁怀习、何省吾、沈耕祥、秦伯延、徐秉章、金述贤、徐载之、程志远、沈菊人、钱坤敏、沈耀然、吴百成、翁怀智、凌震寰等。

民国 34 年 8 月,抗战胜利,恢复平望区分部,包括平望、横扇、梅堰、溪港。民国 35 年起,大肆发展党员。至民国 37 年,共有党员 56 人。民国 38 年 5 月,平望解放,党部瓦解,平望区分部解散。

### 第二节 重大活动

民国 13 年(1924)春,县党部组织发展主要在学界推进,先后组成城区、同里、盛泽、黎里、平望

5个区党部,13个区分部。一大后,平望区党部创办《新平望》报,宣传新思想、新文化,宣传国民革命与孙中山的三大政策,反对军阀,反对封建制度。《新平望》对新思想的传播和革命运动的发展起推动作用。

民国14年5月3日,全县举行追悼孙中山先生大会。介绍孙中山的经历、伟大人格及毕生贡献。中共江苏省委负责人侯绍裘作《如何竟孙先生之功》的演讲,详细介绍孙中山的为人、孙中山与民众的关系,号召大家完成孙中山未竟之业。

民国15年1月1日,在平望八慵园得真堂召开第四次全县代表大会。中共党员肖楚女、姜长林、陈味芝等出席会议。

### 第三章 人民代表大会

中华人民共和国成立后,人民设立自己的参政议政机构,平望实行人民代表大会制。

1953~2008年,平望历经区、乡、公社、镇管村阶段,共召开15届人民代表大会(简称人代会或人大),其中1953~1985年,召开8届人民代表大会;1986~2008年,平望镇召开7届人民代表大会。

#### 第一节 人民代表选举

1953年6月初至7月3日,平望镇进行第一次普选。全镇分9个选区。选民总数3294人,参加选举人数2995人,占选民总数93.04%。通过民主协商和反复酝酿产生候选人。7月25~30日,选举大会分别在9个选区举行,选出镇人民代表33人,其中工人13人,干部6人,教师1人,医生1人,渔民2人,工商界5人,其他5人。

1956年10月25日至11月22日,平望镇进行第二次普选。全镇分9个选区,96个小组,选民总数3319人,参加选举人数3197人,占选民总数96.32%。11月19~22日,选举大会分别在9个选区举行,选出镇人民代表37人,其中工人16人,干部5人,教师4人,渔民2人,工商界5人,其他5人。

1958年4月初至4月30日,平望镇进行第三次普选。全镇分9个选区,选民总数3382人,参加选举人数3161人,占选民总数93.45%。4月24~29日,选举大会分别在9个选区举行,选出镇人民代表38人,其中工人13人,干部6人,知识分子3人,渔民1人,工商界10人,其他5人。

1965年12月30日至1966年1月11日,平望镇进行第六次普选。镇选举委员会成立。全镇分10个选区,选民总数4106人,参加选举3703人,占选民总数90.19%。1966年1月11日,选举大会分别在10个选区举行,选出镇人民代表82人,其中工人23人,文教5人,机关人员13人,工商22人,其他19人。82名代表中党员43人,民主人士6人,干部10人,无党派人士23人,82名代表中男62人,女20人。

1981年3月13日至4月27日,平望镇举行第七次普选。全镇分25个选区,选民总数7256人,参加选举7227人,占选民总数99.6%。4月25~27日,选举大会分别在25个选区举行,选出镇人民代表50人,其中工人28人,农民2人,干部9人,知识分子3人,科技工作者3人,爱国人士3人,其他2人。

1984年4月初至4月25日,平望镇举行第八次普选。成立镇选举委员会,全镇分7个选区30

个站,选民总数 8642 人,参加选举 8586 人,占选民总数 99.35%。4 月 21~25 日,选举大会分别在 30 个选举站举行,直接选举出镇人民代表 59 人,其中工人 26 人,高教 1 人,农民 2 人,知识分子 13 人,干部 10 人,爱国人士 2 人,侨眷 1 人,其他 4 人。

1989 年 11 月 28 日至 1990 年 1 月,平望镇选举镇第十届人代会代表。全镇人口总数 54478 人,18 周岁以上 42455 人,选民总数 42402 人,占 18 周岁以上人口总数的 99.9%;参加投票 40844 人,参选率 96.3%。全镇分 12 个选区,选出镇人民代表 91 人。

1992 年 10 月 20 日至 12 月 26 日,平望镇选举镇第十一届人代会代表。全镇人口总数 57969 人,18 周岁以上 43336 人;选民总数 43280 人,占 18 周岁以上人口总数的 99.87%,其中男 22060 人、女 21220 人。全镇分 12 个选区,54 个选民站。选出镇人民代表 90 人。

1995 年 11 月 13 日至 12 月 20 日,平望镇选举镇第十二届人代会代表。选民总数 43865 人,全镇分 6 个选区,参选率 96.4%。选出镇人民代表 73 人。

1998 年 11 月 16 日至 12 月 25 日,平望镇选举镇第十三届人代会代表。全镇人口总数 55079 人,选民总数 44804 人,全镇分 38 个选区,参加投票 42922 人,参选率 95.8%。选出镇人民代表 77 人。

2001 年 11 月 28 日至 12 月 10 日,平望镇选举镇第十四届人代会代表。全镇人口总数 54340 人,其中农村 34883 人、镇区 19457 人;选民总数 44575 人,参加投票 43156 人,参选率 96.8%。全镇分 38 个选区,选出镇人民代表 77 人,其中工人 12 人,农民 33 人,干部 14 人,知识分子 3 人,归侨 6 人,其他 9 人。

2007 年 10 月 16 至 11 月 20 日,平望镇选举镇第十五届人代会代表。全镇人口总数 82925 人,选民总数 67998 人,参加投票 65686 人,参选率 96.6%。全镇分 38 个选区,选出镇人民代表 93 人。

## 第二节 历届人民代表大会

1953 年 8 月 9 日,平望镇第一届人民代表大会第一次会议召开,出席代表 33 人。大会选举产生镇委员 9 人,郭申华为镇长。12 月 28 日,召开代表会议选出唐承忠为副镇长。

1956 年 12 月 3 日,平望镇第二届人民代表大会第一次会议召开,出席代表 37 人。大会选举产生镇委员 11 人,唐承忠为镇长,沈伯欣为副镇长,并选举产生县代表 9 人。

1958 年 5 月 3 日,平望镇第三届人民代表大会第一次会议召开,出席代表 38 人。大会选举产生镇委员 11 人,唐承忠为镇长,并选举县代表 10 人。

1959 年 5 月,社镇合并,镇属公社管辖,平望镇县属镇建制撤销。1965 年 9 月社镇分开,重建平望镇人民政府。平望镇的第四、五届人民代表大会并入公社召开。

1966 年 1 月 17 日,平望镇第六届人民代表大会第一次会议召开。出席代表 82 人。大会选举产生镇委员 13 人。夏德勤为镇长,陶乃煜为副镇长。并选举出监察委员 6 人,陪审员 4 人,县代表 10 人。

1981 年 6 月 29 日,平望镇第七届人民代表大会第一次会议召开。出席代表 50 人。大会选举产生镇委员 13 人,汝贤浩为镇长,陈明海、吴金泉为副镇长,并选出县人民陪审员 14 人,县代表 15 人。1983 年 11 月 12 日,第七届三次代表大会补选周明、陆金荣为副镇长。

1984 年 5 月 9~10 日,平望镇第八届人民代表大会第一次会议召开。出席代表 59 人。大会选举产生镇委员 12 人,汝贤浩为镇长,陈明海、周明、陆金荣为副镇长,并选出县代表 15 人。1985 年 4 月 6 日,第八届二次代表大会补选吴仲新为副镇长。1985 年 10 月 19 日,第八届四次代表大会选出周明为镇长,袁裕林、吴仲新、陆金荣等为副镇长。

1987年4月27~29日,平望镇第九届人民代表大会第一次会议召开,出席代表77人,列席代表45人。大会选举周民为镇长,袁裕林、吴仲新、陆金荣为副镇长。

1990年2月28日至3月1日,平望镇第十届人民代表大会第一次会议召开,出席代表91人,列席代表81人。大会选举倪春鑫为镇人大常务主席;选举凌秋南为镇长,袁裕林、吴仲新、杭百明、张龙根为副镇长,选举人民陪审员6人。

1993年1月15~16日,平望镇第十一届人民代表大会第一次会议召开,出席代表90人,列席代表80人。大会选举陈复三为镇人大常务主席;选举凌秋南为镇长,袁裕林、吴仲新、杭百明、张龙根、李培元为副镇长,选举人民陪审员6人。

1996年1月18~19日,平望镇第十二届人民代表大会第一次会议召开,出席代表73人,列席代表77人。大会选举朱敖生为镇人大主席,张海良为镇人大副主席;选举任建华为镇长,袁裕林、吴仲新、杭百明、张龙根、周企根为副镇长,选举人民陪审员6人。

1999年1月7~8日,平望镇第十三届人民代表大会第一次会议召开,出席代表70人,列席代表72人。大会选举沈锦清为镇人大主席,张金娥为镇人大副主席;选举黄玉荣为镇长,袁裕林、吴仲新、周企根、周北京为副镇长。

2002年1月8~9日,平望镇第十四届人民代表大会第一次会议召开,出席代表70人,列席代表73人。大会选举倪海江为镇人大主席,张金娥、黄建荣为镇人大副主席;选举殷建中为镇长,刘雪明、吴仲新、陆爱英、梁品庭为副镇长。

2007年12月18~19日,平望镇第十五届人民代表大会第一次会议召开。出席代表93人,列席代表166人。大会选举秦云方为镇人大主席,胡锦涛为镇人大副主席;选举吕伟峰为镇长,梁品庭、陈建荣、陆爱英、朱云根、陶绮军为副镇长。

2008年7月8日,平望镇第十五届人民代表大会第二次会议召开,出席代表89名。大会选举沈建兴为平望镇人民政府镇长。



平望镇第九届人民代表大会  
第四次会议(摄于1989年)

### 第三节 人民代表大会主席团

1990年2月28日至3月1日,平望镇第十届人民代表大会第一次会议通过人民代表大会主席团(简称人大主席团)在大会闭会期间设立常务主席的决定,选举产生人大主席团常务主席倪春鑫。

1991年4月12~13日,平望镇召开第十届人民代表大会第二次会议。期间,举行平望镇人民代表大会主席团挂牌仪式,并在镇政府内设人大主席团办公室,处理人大日常事务工作,组织代表活动,调查处理代表提出的意见、建议。

1996年1月18~19日,平望镇召开第十二届人民代表大会第一次会议。从此届开始,人大主席团常务主席改设为主席,专司同届次人大闭会期间日常事项,确保工作运转,为人大工作与时俱进提供组织保证。

至2008年,平望镇人大主席团围绕经济建设这一中心及群众普遍关心的问题,依法履行职责,积极开展工作。

#### 一、督办建议

镇人大主席团对镇代表在每次人代会上提出的意见、批评和建议及时分类汇总。1993年1

月,第十一届人大一次会议上,代表提出建议、意见 61 条。人大主席团整理归纳后及时办理人大代表建议、批评意见,办理结果基本满意。1996 年 1 月,第十二届人大一次会上,共收到代表提出的建议批评和意见 24 条,内容涉及全镇经济和社会事业的各个方面,其中创建工作和环境卫生方面 6 条、农村医疗卫生方面 4 条、减轻农民负担方面 3 条、交通方面 2 条、其他方面 9 条。这些建议、意见经整理后一并报送镇政府,平望镇人民政府随即召开镇长办公会议,对代表提出的意见、批评和建议,逐一研究批示有关部门、单位认真处理,并要求承办单位以书面形式答复代表。为检查了解承办单位办理代表书面意见的情况,镇人大主席团印发《平望镇人大代表建议办理情况征询意见表》《代表建议、批评、意见处理结果答复表》,抓好信息反馈。

## 二、视察评议

1991 年,镇人大主席团组织部分代表对镇区通运东路路面翻新情况、春季灭螺工作情况、抗洪救灾情况、自来水厂建设情况等 4 次视察。

1996 年,人大代表视察加强街头设摊管理情况,镇人大组织由城管、公安、交通、工商、卫生等部门联合共同整顿,政府分管领导天天现场指挥,取得阶段性成果。有效控制无证设摊和乱设摊现象。在整修溪港公路时,配合政府多次与沿线村、企业召开协调会,采取群众集资一点,村、企业出资一点,政府拨资一点,共耗资 100 多万元,全面完成浇灌溪港公路柏油路面。

1998 年,人大代表视察创建卫生镇和绿化工作情况,文化设施建设情况,学校教育设施现代化情况,实地察看 318 国道、205 省道过境段所有道路路面全部填平补齐;增补卫生设施,修建花坛、花架,增加立体绿化,西塘街改造基本完成;新建垃圾填埋场、垃圾中转站;完善镇区道路框架设想,并按规划进入实施阶段;镇区防洪大包围工程完成,创建“苏州市卫生镇”通过考核验收。

2000 年,镇人大主席团配合市代表小组和组织镇代表分别评议国税、地税和科委、建委、民政、交通及粮管所、水利站、电力站等部门工作。通过走访和座谈等形式广泛联系选民。从关心、爱护、帮助、促进被评机关和部门工作的良好愿望出发,对他们的工作提出 100 多条书面建议和意见。

2003 年,镇人大主席团组织部分代表对镇政府实事工程建设进展情况视察,对平望中学移址新建工程,新世纪广场建设工程,“三野四烈士”墓搬迁工程,南大街改造工程和镇区亮化工程进行现场视察。

2005 年,镇人大主席团组织部分代表视察镇区供水工程建设情况、公路建设情况、创建环境优美乡镇情况,主要对总投资 2150 万元的生活污水二期工程进展情况;通运东路延伸段建设、中鲈生态工业科技园主干道鲈四路和次干道中心河北路的路面摊铺工程;道路两侧绿化建设,自来水厂设计、招标建设情况等城镇基础设施建设,改善群众生活环境方面的视察。

2008 年,人大主席团组织镇人大代表和市人大代表对农村环境整治,新农村建设和镇实事工程的重点项目,对通运路综合整治样板路的建设情况,南杨、秋泽村创建江苏省卫生村的整治情况进行视察。

表 10-12 平望镇第十届至第十五届人大主席、副主席任职情况表

届别	主席	副主席	籍贯	任职期
第十届 1990. 2 ~ 1993. 1	倪春鑫	—	江苏吴江	1990. 2 ~ 1990. 8
	陆新荣	—	江苏吴江	1990. 8 ~ 1993. 1
第十一届 1993. 1 ~ 1996. 1	陈复三	—	江苏吴江	1993. 1 ~ 1995. 1
	沈锦清	—	江苏吴江	1995. 1 ~ 1995. 10
	朱敖生	—	江苏吴江	1995. 10 ~ 1996. 1

(续表)

届别	主席	副主席	籍贯	任职期
第十二届 1996. 1 ~ 1999. 1	朱敖生	—	江苏吴江	1996. 1 ~ 1997. 10
	沈锦清	—	江苏吴江	1997. 10 ~ 1999. 1
	—	张海良		1996. 1 ~ 1999. 1
	—	张金娥	江苏吴江	1997. 10 ~ 1999. 1
第十三届 1999. 1 ~ 2002. 1	沈锦清	—	江苏吴江	1999. 1 ~ 2001. 10
	倪海江	—	江苏吴江	2001. 10 ~ 2002. 1
	—	张金娥	江苏吴江	1999. 1 ~ 2002. 1
	—	黄建荣	江苏吴江	2001. 10 ~ 2002. 1
第十四届 2002. 1 ~ 2007. 12	倪海江	—	江苏吴江	2002. 1 ~ 2004. 1
	李海兴	—	江苏吴江	2004. 1 ~ 2005. 12
	秦云方	—	江苏吴江	2005. 12 ~ 2007. 12
	—	黄建荣	江苏吴江	2002. 1 ~ 2007. 1
	—	张金娥	江苏吴江	2002. 1 ~ 2004. 12
	—	胡锦涛	江苏吴江	2003. 12 ~ 2007. 12
	—	徐马兴	江苏吴江	2004. 12 ~ 2007. 11
第十五届 2007. 1 ~	秦云方	—	江苏吴江	2007. 12 ~ 2008. 12
	—	胡锦涛	江苏吴江	2007. 12 ~ 2008. 12

## 第四章 行政机构

民国时期,平望设区级政权,属吴江县第八区。中华人民共和国成立后,设平望区,辖平望、梅堰及横扇地区。1952年12月,平望镇由区属镇上升为县属镇。1957年10月撤销平望区,原所辖区域划分为平望镇、平望乡和梅堰乡。1958年9月,平望镇为县属镇,平望人民公社成立。1959年,平望镇与平望公社合并。1962年,平望镇恢复为县属镇。1983年,平望公社恢复为平望乡。1985年,平望镇、乡合并为平望镇,实行镇管村新体制。2003年12月,梅堰镇、平望镇合并,成立新的平望镇。

### 第一节 区行政机构

民国38年(1949)5月,平望区人民政府成立,设区长1人、副区长1人,下辖平望、溪港、梅堰、横扇4乡和平望镇。

1950年2月,平望区所属横扇乡划入大庙区,尚有3个乡镇。1956年3月,平望区与盛坛区合并为盛泽区。平望区政府撤销。

表 10-13 1949 年 5 月至 1956 年 3 月平望区区长、副区长任职情况表

姓名	性别	籍贯	职务	任职期
李德伟	男	山东	区长	1949.6 ~ 1949.8
黄兆元	男	山东	区长	1950.2 ~ 1951.5
张振海	男	江苏吴江	区长	1952.7 ~ 1953.10
顾金鳌	男	江苏吴江	区长	1954.12 ~ 1956.1
罗寿海	男	江苏	区长	1955.12 ~ 1956.3
黄兆元	男	山东	副区长	1949.10 ~ 1950.2
张振海	男	江苏吴江	副区长	1951.3 ~ 1952.7(1951.5 后主持工作)
李士智	男	山东	副区长	1951.12 ~ 1952.9
罗寿海	男	江苏	副区长	1952.10 ~ 1955.12(1953.12 ~ 1954.12 主持工作)
周纪铨	男	江苏吴江	副区长	1955.12 ~ 1956.3

## 第二节 乡(公社)行政机构

民国 38 年(1949)5 月,平望解放,平望区人民政府下辖平望、溪港、梅堰、横扇 4 乡与平望镇。

1950 年 2 月,平望区所属横扇乡划入大庙区,其余 1 镇 3 乡划分为平东、平西、平南、平北、屠塘、秋塘、梅塘、溪港、溪西等 9 乡 1 镇。1952 ~ 1954 年,增加南塘、大古乡成 11 个乡。

1956 年 3 月,平望区与盛坛区合并为盛泽区。平望地区 11 乡合并为 5 乡:平北乡、大古乡、溪港乡、平南乡、梅塘乡。属盛泽区领导。

1957 年 10 月,撤区并乡,撤销盛泽区。平望区的 4 乡合并为平望乡,建平望乡人民委员会,为县属乡。

1958 年 9 月,平望人民公社成立,建平望人民公社管理委员会。1959 年 5 月,平望镇、社合并,成立平望人民公社管理委员会。1966 年冬,平望地区行政领导机构处于瘫痪状态。1967 年 3 月,平望公社成立生产办公室,由人武部主持。1968 年 3 月,公社成立革命委员会。1981 年 7 月,公社革委会撤销,恢复平望人民公社管理委员会。

1983 年 7 月,召开平望乡第八届人民代表大会,建立乡人民政府。1985 年 10 月,经省人民政府批准,平望镇、社合并成立平望镇,实行镇管村新体制。

表 10-14 民国 38 年 5 月至 1950 年 7 月平望区 2 乡时期领导人任职情况表

机构名称	姓名	性别	籍贯	职务	任职期
溪港乡	陈乃元	男	江苏吴江	乡长	1949.5 ~ 1950.7
梅堰乡	倪守一	男	江苏吴江	乡长	1949.5 ~ 1950.7

表 10-15 1950 年 7 月至 1956 年 3 月平望区辖 9 乡时期领导人任职情况表

机构名称	姓名	性别	籍贯	职务	任职期
平东乡	李寿观	男	江苏吴江	乡长	1950.7 ~ 1954.10
	王根伯	男	江苏吴江	乡长	1954.10 ~ 1956.3



(续表)

机构名称	姓名	性别	籍贯	职务	任职期
平北乡	吴砚根	男	江苏吴江	乡长	1950.7 ~ 1953.10
	张海泉	男	江苏吴江	乡长	1953.11 ~ 1956.3
平南乡	沈金虎	男	江苏吴江	乡长	1950.7 ~ 1953.10
	吴金泉	男	江苏吴江	乡长	1953.11 ~ 1956.3
平西乡	杨金生	男	江苏吴江	乡长	1950.7 ~ 1954.9
	陈瑞生	男	江苏吴江	乡长	1954.10 ~ 1956.3
溪港乡	翁金生	男	江苏吴江	乡长	1950.7 ~ 1953.10
	顾仲生	男	江苏吴江	乡长	1954.10 ~ 1956.3
溪西乡	徐福龙	男	江苏吴江	乡长	1950.7 ~ 1954.10
	吕炳林	男	江苏吴江	乡长	1954.11 ~ 1956.3
屠塘乡	施桂昌	男	江苏吴江	乡长	1950.7 ~ 1953.10
	吴文德	男	江苏吴江	乡长	1954.10 ~ 1956.3
梅塘乡	殷祥生	男	江苏吴江	乡长	1950.7 ~ 1952.1
	王阿堂	男	江苏吴江	乡长	1952.2 ~ 1956.3
秋塘乡	顾鹤庭	男	江苏吴江	乡长	1950.7 ~ 1952.1
	钮振奎	男	江苏吴江	乡长	1952.2 ~ 1956.3

表 10-16 1956 年 3 月至 1957 年 9 月盛泽区辖 5 乡时期领导人任职情况表

机构名称	姓名	性别	籍贯	职务	任职期
平北乡	王根伯	男	江苏吴江	乡长	1956.3 ~ 1957.9
	张海泉	男	江苏吴江	副乡长	1956.3 ~ 1957.9
大古乡	吴金泉	男	江苏吴江	乡长	1956.3 ~ 1957.9
	张老虎	男	江苏吴江	副乡长	1956.3 ~ 1957.9
平西乡	孙留生	男	江苏吴江	乡长	1956.3 ~ 1957.9
	陈瑞生	男	江苏吴江	副乡长	1956.3 ~ 1957.9
溪港乡	顾仲生	男	江苏吴江	乡长	1956.3 ~ 1957.9
	吕炳连	男	江苏吴江	副乡长	1956.3 ~ 1957.9
梅塘乡	王阿堂	男	江苏吴江	乡长	1956.3 ~ 1957.9
	吴杏生	男	江苏吴江	副乡长	1956.3 ~ 1957.9
	钮振奎	男	江苏吴江	副乡长	1956.3 ~ 1957.9

表 10-17 1957 年 10 月至 1958 年 9 月平望乡乡长、副乡长任职情况表

姓名	性别	籍贯	职务	任职期
罗人权	男	江苏	乡长	1957.10 ~ 1958.9
徐尧良	男	江苏吴江	副乡长	1957.10 ~ 1958.9

表 10-18 1958 年 9 月至 1967 年 3 月平望公社管委会社长、副社长任职情况表

姓名	性别	籍贯	职务	任职期
罗人权	男	江苏	社长	1958.9 ~ 1959.9
唐承忠	男	江苏吴江	社长	1960.6 ~ 1963.3
刘新	男		社长	1963.4 ~ 1964.3
程光远	男	江苏吴江	社长	1964.3 ~ 1966.1
徐尧良	男	江苏吴江	副社长	1958.9 ~ 1958.9
张金虎	男	江苏吴江	副社长	1958.9 ~ 1965.11
杨金声	男	江苏吴江	副社长	1958.9 ~ 1966.1
唐承忠	男	江苏吴江	副社长	1959.7 ~ 1960.6(1959.9 后主持工作)
沈伯欣	男	江苏吴江	副社长	1959.7 ~ 1965.10(1964.3 ~ 1965.6 主持工作)
顾申生	男		副社长	1960.6 ~ 1961.8
谢龙观	男	江苏吴江	副社长	1960.6 ~ 1962.8
唐宗仁	男	江苏吴江	副社长	1966.3 ~ 1967.3

表 10-19 1968 年 3 月至 1981 年 6 月平望公社革委会主任、副主任任职情况表

姓名	性别	籍贯	职务	任职期
吴何生	男	江苏吴江	主任	1968.3 ~ 1970.8
侯儒岭	男	山东	主任	1970.10 ~ 1972.5
冯学礼	男	江苏吴江	主任	1972.5 ~ 1977.12
吕爱民	男	江苏	主任	1978.12 ~ 1981.6
沈九娜	女	江苏吴江	副主任	1968.3 ~ 1969.12
刘奇	男	江苏吴江	副主任	1968.3 ~ 1970.3
胡福宝	男	江苏吴江	副主任	1968.3 ~ 1973.2
范根堂	男	江苏吴江	副主任	1968.3 ~ 1981.3
吴砚池	男	江苏吴江	副主任	1971.10 ~ 1974.1
仲保弟	男	江苏吴江	副主任	1973.4 ~ 1975.9
陈卯生	男	江苏吴江	副主任	1975.9 ~ 1981.6
盛兴宝	男	江苏吴江	副主任	1975.9 ~ 1981.6
张云仙	女		副主任	1976.4 ~ 1979.10
张金娥	女	江苏吴江	副主任	1976.5 ~ 1981.6
吉寿宝	男	江苏吴江	副主任	1978.4 ~ 1981.1
何四龙	男		副主任	1979.4 ~ 1980.4
陈明海	男	江苏吴江	副主任	1979.5 ~ 1981.3
赵耀仁	男	江苏吴江	副主任	1979.12 ~ 1981.6
沈锦清	男	江苏吴江	副主任	1980.12 ~ 1981.6

表 10-20 1981 年 6 月至 1985 年 10 月平望公社(乡)负责人任职情况表

姓名	性别	籍贯	职务	任职期
张福清	男	上海	主任	1981.6 ~ 1983.7
沈锦清	男	江苏吴江	副主任	1981.6 ~ 1983.7
陈卯生	男	江苏吴江	副主任	1981.6 ~ 1983.7
赵耀仁	男	江苏吴江	副主任	1981.6 ~ 1983.7
沈根荣	男	江苏吴江	乡长	1983.7 ~ 1985.10
赵耀仁	男	江苏吴江	副乡长	1983.7 ~ 1985.10
张金娥	女	江苏吴江	副乡长	1983.7 ~ 1985.10

### 第三节 镇行政机构

民国 38 年(1949)5 月,平望镇为区属镇。1953 年 5 月升为县直属镇,建立平望镇人民政府。1959 年 5 月,并入平望公社。

1965 年 10 月,镇区从公社中划出,恢复平望镇建制(县属)。“文化大革命”开始后,1966 年冬,平望镇行政领导机构处于瘫痪状态。1967 年 3 月,平望镇成立生产办公室,由人武部主持。1968 年 3 月,平望镇成立革命委员会。1981 年 7 月,镇革委会撤销,恢复平望镇人民政府。

1985 年 10 月,经省人民政府批准,平望镇、社合并成立平望镇,实行镇管村新体制。平望镇人民政府设正、副镇长,置民政、财贸、司法、文教、卫生、计划生育、村镇建设、建筑管理、人民武装等部门。下辖 32 个行政村、1 个街道办事处(下设 7 个街道居民委员会)。1987 年,增设西新街、南新街居民委员会,街道办事处下辖 9 个街道居民委员会。

1991 年 4 月,中共平望镇党委、镇人民政府决定成立农工商总公司,领导全镇农工副业生产。

至 2001 年 9 月,镇政府下设民政、教育、卫生、环保、财贸、财政、司法、计划生育、村镇建设、土地管理、综合治理、人民武装部门和农工商总公司。10 ~ 11 月,平望镇实施政府机构改革,撤销镇农工商总公司及其所属经营管理办公室、公司。镇机关机构设置改成由党委、政府统一领导、统一管理的综合办公制,设置党政、财经、党群、经济发展、社会事务办公室,司法所、纪委、监察室、人大机构和人民武装部,下设办事部门,保留街道办事处。平望镇镇管事业单位改革,按照省委办公厅、省政府办公厅《关于乡镇事业单位机构改革及人员分流的意见》的精神将农业技术推广站、农机管理服务站、多种经营综合服务站、畜牧兽医站合并,组建农业服务中心;合并广播电视站与文化站,组建文化服务中心;合并合作经济经营管理站、会计站、乡镇企业管理服务站,组建经济服务中心;劳动就业管理所更名为劳动和社会保障所,与人才管理服务站合署办公;计划生育服务站与农村卫生管理服务所合署办公;设建设管理服务所。经过改组,全镇事业单位人员编制总数精简 30%;镇机关清退部分借用、自用人员。对精简后的人员做出安置:镇机关行政编制人员或提前退休,或提前离岗退养,镇管事业单位人员提前离岗退养。

2003 年 12 月,经江苏省人民政府批准,撤销平望镇、梅堰镇建制,以原两镇区域合并成立平望镇。机构设党政、财经、司法、纪委办公室,以及监察室、人大机构和人民武装部,并下设办事部门,

设街道办事处。镇管事业单位设农业服务中心、文广电服务中心、经济服务中心,设劳动和社会保障所、计划生育服务站、建设管理服务所。

2008年,平望镇按照中共吴江市委、市政府提出的《乡镇机构改革实施意见》规定,党委、政府工作机构编制(公务员)人员76人。工作机构设置党委正副书记、正副镇长、街道党工委、办事处、党政办公室、政法办公室、经济发展办公室、建设管理和环境保护办公室、民政和劳动保障办公室、教卫文体办公室、财经办公室等部门。

**表 10-21 1949年5月至1950年7月平望镇领导人任职情况表**

姓名	性别	籍贯	职务	任职期
张振海	男	江苏吴江	镇长	1949.5 ~ 1950.7
徐桂春	男	江苏吴江	副镇长	1949.5 ~ 1950.7
卫文梁	男	江苏吴江	副镇长	1949.5 ~ 1950.7

**表 10-22 1950年7月至1956年3月平望镇领导人任职情况表**

姓名	性别	籍贯	职务	任职期
李天锡	男	江苏吴江	副镇长	1950.7 ~ 1952.4
刘云	男		副镇长	1952.4 ~ 1952.11
胡瑞云	男	江苏吴江	镇长	1952.11 ~ 1953.1
郭中华	男	山东	镇长	1953.6 ~ 1955.8
唐承忠	男	江苏吴江	镇长	1956.7 ~ 1959.5
唐承忠	男	江苏吴江	副镇长	1953.9 ~ 1956.7
沈伯欣	男	江苏吴江	副镇长	1956.11 ~ 1959.5

**表 10-23 1965年10月至1968年3月平望镇镇长、副镇长任职情况表**

姓名	性别	籍贯	职务	任职期
夏德勤	男	山东	镇长	1965.10 ~ 1968.3
陶乃煜	男	江苏吴江	副镇长	1965.10 ~ 1968.3
沈伯欣	男	江苏吴江	副镇长	1965.10 ~ 1967.3

**表 10-24 1968年3月至1981年6月平望镇革委会主任、副主任任职情况表**

姓名	性别	籍贯	职务	任职期
李春晰	男	山东	主任	1968.11 ~ 1970.10
谢生荣	男	江苏吴江	主任	1970.10 ~ 1981.1
吴文彬	男	江苏吴江	主任	1981.1 ~ 1981.6
谢生荣	男	江苏吴江	副主任	1968.3 ~ 1970.10
唐承忠	男	江苏吴江	副主任	1968.3 ~ 1975.1
吴金泉	男	江苏吴江	副主任	1968.3 ~ 1981.6

(续表)

姓名	性别	籍贯	职务	任职期
卢诚	男	江苏吴江	副主任	1970.11 ~ 1972.3
朱麟祥	男	江苏吴江	副主任	1972.3 ~ 1973.6
周世林	男	江苏吴江	副主任	1973.8 ~ 1980.4
朱维忠	男	江苏吴江	副主任	1973.9 ~ 1981.6
庞锦林	男	江苏吴江	副主任	1976.10 ~ 1981.4
马琴鹤	男	江苏吴江	副主任	1979.4 ~ 1981.5
汝贤浩	男	江苏吴江	副主任	1979.11 ~ 1981.6

表 10-25 1981 年 6 月至 1985 年 10 月平望镇镇长、副镇长任职情况表

姓名	性别	籍贯	职务	任职期
汝贤浩	男	江苏吴江	镇长	1981.6 ~ 1985.10
陈海明	男	江苏吴江	副镇长	1981.6 ~ 1985.10
吴金泉	男	江苏吴江	副镇长	1981.6 ~ 1983.7
王介洛	男	江苏吴江	副镇长	1983.4 ~ 1983.8
周民	男	江苏吴江	副镇长	1983.9 ~ 1985.10
陆金荣	男	江苏吴江	副镇长	1983.11 ~ 1985.10
吴仲新	男	江苏吴江	副镇长	1985.4 ~ 1985.10

表 10-26 1985 年 10 月至 2008 年 12 月平望镇镇长、副镇长任职情况表

姓名	性别	籍贯	职务	任职期
周民	男	江苏吴江	镇长	1985.10 ~ 1989.4
凌秋南	男	江苏吴江	镇长	1989.4 ~ 1995.11
任建华	男	苏州浒关	镇长	1995.11 ~ 1997.10
黄玉荣	男	江苏吴江	镇长	1997.10 ~ 1999.11
殷建中	男	江苏吴江	镇长	1999.11 ~ 2003.12
吕伟峰	男	江苏吴江	镇长	2003.12 ~ 2008.7
沈建兴	男	江苏吴江	镇长	2008.7 ~ 2008.12
陆金荣	男	江苏吴江	副镇长	1985.10 ~ 1987.10
吴仲新	男	江苏吴江	副镇长	1985.10 ~ 2003.12
袁裕林	男	江苏吴江	副镇长	1987.10 ~ 2001.10
杭百明	男	江苏吴江	副镇长	1989.3 ~ 1996.12
张龙根	男	江苏吴江	副镇长	1989.12 ~ 1998.11

(续表)

姓 名	性 别	籍 贯	职 务	任 职 期
李培元	男	江苏武进	副镇长	1992. 6 ~ 1995. 11
周企根	男	江苏吴江	副镇长	1995. 11 ~ 2001. 10
周北京	男	江苏吴江	副镇长	1996. 12 ~ 2001. 10
梁品庭	男	江苏吴江	副镇长	2001. 10 ~ 2008. 12
陆爱英	女	江苏吴江	副镇长	2001. 10 ~ 2008. 12
刘雪明	男	江苏吴江	副镇长	2001. 10 ~ 2003. 12
金德兴	男	江苏吴江	副镇长	2003. 12 ~ 2005. 12
周月林	男	江苏吴江	副镇长	2003. 12 ~ 2004. 12
周彩芳	女	江苏吴江	副镇长	2003. 12 ~ 2005. 12
张连荣	男	江苏吴江	副镇长	2003. 12 ~ 2007. 11
朱云根	男	江苏吴江	副镇长	2003. 12 ~ 2008. 12
吴娟英	女	江苏吴江	副镇长	2004. 12 ~ 2007. 11
陈建荣	男	江苏吴江	副镇长	2005. 12 ~ 2008. 12
陶绮军	男	江苏吴江	副镇长	2007. 11 ~ 2008. 12

#### 第四节 施政要务

1950年10月,开展“抗美援朝”运动,平望区召开全区万人大会。当场有300多名青年报名要求参军。1951年10月23日,全区召开群众大会,开展捐献飞机大炮活动,镇区捐献款折合人民币3558元。1952年2月,县民政、法院、妇联联合工作组在平望区溪港乡进行贯彻婚姻法的试点工作。通过“三八”妇女节活动和各种会议,讲解《婚姻法》,使旧婚姻习俗逐渐革除。举行集体婚礼,采取以唱革命歌曲代替吹鼓手,以互相三鞠躬代替拜天地,以小姐妹伴送代替喜娘,以步行、车船代替彩船、花轿。3月,县委工作组进驻平望,对国家企事业单位开展“反贪污、反浪费、反官僚主义”“三反”运动,同时对私营工商业开展“五反”运动(反行贿、反偷税漏税、反盗取国家资材、反偷工减料、反盗窃国家经济情报)。

1966年1月25日,青(浦)平(望)公路全部竣工通车。

1978年,开始修筑平横公路,自平望大桥北堍向西,沿太浦河北堤至横扇,全长10.9千米,至1980年,平横公路建成通车,全线投资24万元。

1986年8月15日,吴江联合电厂举行开工奠基仪式。中共吴江县委和苏州市经委领导出席开工奠基仪式,吴江联合电厂建设工程是吴江县中华人民共和国成立以来规模最大、投资最多的重点建设项目,总投资4000万元,占地面积66600平方米,安装N12-35-1冷凝式12000千瓦汽轮机2台,年发电量为1.56亿度,年供电量为1.3亿度。1987年12月27日,22万伏平望庄田变电站投入运行。

1988年9月22日,位于县第二人民医院西侧的中心幼儿园落成开学。该园建筑面积527平方

米,共10楼10底,有500多平方米的操场,总投资18万元。是年,平溪公路(从平望油库至溪港)竣工通车,全长5千米,行车道宽3.5米,总投资45万元。

1989年,新建一个1600平方米的农贸市场,翻新通运东路水泥路面,新筑、新铺、维修镇区道路1000多米,修筑村道18000米,全年用于水利工程建设的总投资为107万元。至1989年,全镇形成以平望庄田变电站为枢纽的输电网络。

1991年,全镇用于市镇建设投资116万元,完成通运桥、勤俭桥的扩宽翻新,翻新通运西路及镇区厕所等公共设施。投资128万元,建造库湾村小学、路西小学的教学楼。1993年,全镇投入大量资金用于318国道的路基拓宽工程,完成土方50万立方米,镇区过境段公路的拓宽和两侧房屋拆建。完成平望大桥坡面人行道、路灯建设,重建雪湖大桥、万心大桥。1994年,全年水利建设总投资197万元,完成土方45.9万立方米,修圩堤16千米,疏港11.8千米,建块石护坡2600米,预制板渠道2200米,镇区防洪工程启动,建成镇级丰产方1000亩。新建教育用房综合楼1400平方米,新建学生宿舍1000平方米,平望中学新建微机房和语言室。顾扇村、庙扇村、北万村、雪湖村的公路通车。

1995年5月,平望羊毛衫市场建成,一期工程投资5000多万元,新建营业用房1200间,水、电、路、通讯、储运等同步配套,11月18日试营业。拓宽镇区318国道,对205省道两侧旧房改建、装修、美化并增设路灯;翻修溪港公路水泥路面成柏油路面,改造、添置镇区卫生设施。1996年,自来水厂取水口搬迁和扩建工程如期完成;对荷花池和蠡斯港进行整治,完成下水道铺设和填土还泥7000立方米;市政停车场新址还土平整2100立方米,并完成搬迁工作;平东垃圾中转场还土覆盖400立方米;新建封闭式农贸市场竣工并试营业;新建4个甲级卫生室并通过市验收。1997年,镇区“四纵三横”道路网络改建完善;自来水厂水处理设备扩容改造完成;8个村共同投资400万元兴建的联合水厂正式通水;20个村达到电话小康村标准;投资1000万元兴建的娱乐中心正式开业。1998年6月24日,小九华寺奠基。9月18日,平望副食品交易市场正式开业,平均日成交额80万元;平望水产码头进入正式运营,与周边城市、城镇形成水产销售网络;投资2990万元的平望莺湖商贸旅游区初具规模;总投资2500万元建成全市最大型农机服务中心开始运行。1999年,全面实施体制改革,吸纳民资6374万元,完成技改工作量6799万元,新增喷水织机400台,羊毛衫横机器2000台。全镇28家镇办企业,完成改制23家。完成鱼池改造1000亩,新增网箱养殖5.5万平方米,增加经济作物面积177.5亩,完成水利土方40万立方米。镇自来水厂投资210万元的2.5万吨级水处理设施投入运行,平望镇通过省爱卫会的考核验收,成为江苏省卫生镇;莺湖、小西、联南、前村、顾扇5个村通过省级卫生村考核验收。

2000年,全镇民资投入2.126亿元,镇民资开发区批租土地223亩,新增企业用房地45000平方米;新增区内道路1037米,面积8296平方米;新增工业电力5280千伏安;新增无梭织机926台,新增韩国产整浆并前道4套;高速经编机12台套,新增羊毛衫横机878台,新增民营企业50家。完成镇东环路和通运西路延伸1055米,新建混凝土水泥路面19000平方米,沥青路面5650平方米,新增公用绿地面积31300平方米;莺脰湖开发区内“望波、揽胜、晨莺”三座桥建设工程全面结束;新平望二中二期工程全面完成,9月1日正式启用;双庙头、公联、端市、平西4个村通过省级卫生村考核验收。

2001年,全镇新批民资企业80家,新增民资投入3.16亿元,新增无梭织机700台;开发区批租土地新增1200亩,全镇完成进出口总额300万美元;新增鱼池2165亩,鱼池总面积12279亩,特种水产养殖6965亩。在农村产业结构调整中,搞好三大产业基地:顾扇村双千亩特种水产养殖基地,柳湾村和联丰村果树示范基地,胜墩农场种草养羊种养基地。全镇完成水利土方工程31.96万立方米,总投资114.8万元,建成防洪闸4座,排涝站5座,护坡650米,加高加固圩堤38.6千米。全

镇累计植树 8.9 万棵,新增绿地 45000 平方米,自来水总管道延伸铺设 10 千米,16 个村通过省级卫生村考核验收。

2002 年,全镇新增民资投入 8.6725 亿元,新增民营企业 159 家;完成合同外资 5062 万美元,外贸进出口总额 1554.28 万美元。平望经济开发区总规划面积 3.5 平方千米,启动 2.5 平方千米,区内共有企业 68 家,其中外资企业 12 家,共吸纳内外商投资 15 亿元。区内新筑道路 4790 米,面积 23950 平方米,新铺设下水道 4240 米。投资 120 万元,架设 10 千伏供电专线 5800 米。新增有线电视用户 1200 户,电信宽带网用户 160 户,通过苏州市有线电视镇验收。全年城镇建设投入 1200 万元,完成镇中心图书馆的搬迁;平望二中学生公寓 23680 平方米交付使用;对镇区 1 吨以下小锅炉进行改造;居委会搬入新址办公,活动场所、娱乐阵地得到改善。中外合资华夏吴江食品有限公司落户平望。吴江市绿丰农业有限公司成立,注册“鲈乡”“绿丰”2 个商标,组织以顾扇村为主的无公害水产生产基地,以平望镇水产交易市场为销售主渠道的加州鲈鱼产业链。全镇完成土方工程 5.1 万立方米,加固加高防洪圩堤 8.2 千米,新建翻建防洪闸 7 座,工程总投资 110 万元。

2003 年,完成平望中学移址新建工程,总投资超过 3000 万元,新学期投入使用,平望中学同时更名为吴江市第二高级中学。新世纪文化广场工程竣工,总投资超过 2000 万元,对外开放。完成小九华寺二期修建工程,举行落成典礼。投资 80 万元,完成南大街改造工程和镇区亮化工程。投资 110 万元,完成道路建设和下水道铺设。完成梅堰大桥建设工程,梅龙路混凝土路面铺设工程。全镇新批民资企业 238 家,新增注册资本 2.59 亿元,新增工业投入 14.1 亿元,全镇累计民资企业 869 家,注册资本 7.99 亿元。

2004 年,全镇投资超千万元的项目 51 个,其中超 5000 万元项目 5 个,超亿元项目 2 个。上海“红双喜”集团追加投资 6000 万元,计划在平望建成占地面积 6.67 公顷的“红双喜”质量中心。318 国道、227 省道、育才路路灯亮化工程全部结束;市第二高级中学体育馆建设工程基本结束;梅堰中学体育馆、平望二中综合楼投入使用;完成梅堰污水处理站改造和清水泵站建设,并投入使用;完成村级沥青路面 8000 米,混凝土路面 5800 米,道渣路面 21000 米;改建新建桥梁 16 座;政府投资 300 万元,对 2 个街道的小街小巷进行全面整治;总投资 4000 万元,占地面积 2.67 公顷的粮食批发市场,一期工程交易区 100 间商铺投入使用;总投资 3000 万元的苏州玫瑰园花卉市场,可容纳 350 个商铺,130 多家商户进驻;总投资 5000 万元的苏州雅风汽车销售服务有限公司和吴江市新创汽车贸易有限公司相继开业;全国特色文化广场颁奖暨展示活动在平望镇举行。

2005 年,投资 3000 多万元,完成平望中心小学易地新建工程;总投资 2150 万元,完成生活工业污水处理厂一期工程;投资 580 多万元,完成消防中队基地建设,并投入使用;投入 140 万元,完成通运东路延伸段;总投资 500 万元,完成 227 省道至新运河道路路基及下水道建设;投资 3000 万元,完成中鲈生态工业科技园主干道鲈四路和次干道中心河北路的路面推铺工程;投入 490 万元,完成农村桥梁和防洪设施建设;投入 300 万元,改善镇区基础设施建设。新建桥梁 16 座,水闸 19 座,水泥渠道 78 千米,砂石路 32 千米。

2006 年,政府投资 100 万元,完成 318 国道平望、227 省道复合段整治工程;投资 338 万元,完成 318 国道平望运河大桥至黎里镇交界处、227 省道平望太浦河至八坼社区交界处路灯亮化工程;投资 478 万元,完成梅坛公路道路两侧绿化工程;投资 1000 万元,完善中鲈生态科技工业园配套工程建设;投资 100 万元,完成计生、劳动保障、卫生监督、初级保障综合楼建设工程。全镇 21 个行政村全部建有健身点。

2007 年,总投资 6000 多万元的生活、工业污水处理厂基本完成,4 个地理式污水处理站完成建设并投入使用;投资 300 万元,建设护坡 850 米;投资 85 万元,建造桥梁 2 座;投资 120 万元,



完成通运北路西侧土方工程;完成梅苑小区、育才路南侧人行道彩板铺设;新建社区卫生室 6 个、农村公共厕所 22 座,农村改厕 1000 户。平望二中、梅堰中学、平望实验小学、梅堰实验小学通过省教育现代化评估验收;太平桥小学综合楼、食堂建设及溪港幼儿园建设完成;双浜村、莺湖村被评为苏州市新农村建设示范村;完成 1015.5 万元水利建设工程项目,共申报土地整理项目 2 个(部级项目 1 个,省级项目 1 个),建设规模 1248 公顷,项目资金超过 2000 万元。落实苏州市 2 个百万示范基地的工作要求,完成 40 公顷蚕桑基地,67 公顷水稻及 239 公顷水产养殖的示范基地。

2008 年,吴江市平望新鲈渔业合作社、新跃虾蟹渔业合作社成功申报江苏省级和苏州市级渔业合作社,顾扇渔业合作社养殖的加州鲈鱼特供北京奥运会;42.8 公顷土地整理项目通过省厅验收;梅堰经济区、民营经济开发区、中鲈生态科技工业园三大工业区的功能配套进一步完善;投资 9600 万元,用于中鲈开发区的自来水、污水处理等配套设施建设基本完成;318 国道改道、快速干线、华衍水务管网铺设、垃圾焚烧发电厂等工程建设,按时有序有效推进,共动迁房屋 190 户、店面 25 个、企业 17 家。沪苏浙高速公路平望段沿线刷白、梅堰社区颀塘拆迁小区路面硬化、梅龙三区人行道彩板铺设、百盛路路面硬化、中心河渔业村区段驳岸、镇区路灯亮化、寺浜路路面改造、育才路 2 号桥北侧道路路基铺设等工程全面竣工。

## 第五章 参政议政机构

### 第一节 市 议 会

民国元年(1912),平望、溪港合并为平溪乡,成立议事会和董事会,孙章甫任议长。民国 5 年,袁世凯下令取消乡公所、市议会,设立自治办事处。民国 12 年,恢复市议会、董事会。民国 16 年,市议会解散,抗日战争胜利后,吴江县成立县参议会,平望区选出县参议员参加。民国 38 年 4 月,县参议会自行解散。

### 第二节 政 协 小 组

#### 一、政协机构

县政协委员会是在中共吴江县委领导下的爱国统一战线组织,根据中共“长期共存、互相监督”“肝胆相照,荣辱与共”的方针,围绕统一祖国,振兴中华这个总目标,团结全体政协委员和各界人士开展多渠道、多领域、多层次的“政治协商、民主监督”活动。

1981 年 7 月,县政协六届二次常委会决定在松陵、同里、平望等县属镇建立工商工作小组和学习小组。1984 年 5 月,县政协七届一次会议决定,把平望学习小组扩大为片的学习小组,吸收平望乡、梅堰乡等附近乡政协委员和各界人士参加,每月组织一次学习活动。1985 年 9 月,县政协七届六次常委会决定,将平望片政协学习小组改名为平望镇政协小组。小组成员均为县(市)政协委员。组长(负责人)由政协吴江县(市)当届委员会任命,其中由 1 名镇党委副书记或统战宣传委员担任。至 1987 年,平望片学习小组(包含平望镇、平望乡、梅堰乡、横扇乡、上缝三厂吴江分厂、化肥

厂共 17 人)召集人:沈永康、张振海。

1991 年,政协平望小组委员 10 人,政协小组委员均为县(市)政协委员,组长由政协吴江县(市)委员会任命,由 1 名乡(镇)党委副书记或党委委员担任,副组长由党委统战委员兼任。

1991~2008 年,历任政协平望镇组组长(负责人)陈复三、张金娥(女)、沈志诚、沈水林、吴伟红。

## 二、政协委员

1956 年 3 月至 1959 年 8 月,政协吴江县第一届委员会平望镇委员有李秉权、周明荣、潘从道、鲍乃樑 4 人。1959 年 8 月至 1961 年 9 月,政协吴江县第二届委员会平望公社委员有李时中、周明荣 2 人。1961 年 9 月至 1964 年 1 月,政协吴江县第三届委员会平望公社委员有李时中、周明荣 2 人。1964 年 1 月至 1966 年 5 月,政协吴江县第四届委员会平望镇委员有李时中、周明荣、李秉权 3 人。1966 年 5 月至“文化大革命”,政协吴江县第五届委员会平望镇委员有李时中、周明荣 2 人。1981 年 3 月至 1984 年 5 月,政协吴江县第六届委员会平望镇委员有周泉观、潘从道、张爱理(女)、黄积苏、叶启荣、秦上泉、周明荣等 7 人。1984 年 5 月至 1987 年 4 月,政协吴江县第七届委员会平望镇委员有张兆新、张爱理(女)、黄积苏、贝荣能、叶启荣、刘威明、秦卫全、沈雄庆、王安国、潘从道、沈永康、周明荣、张振海、沈敏强等 14 人。1987 年 4 月至 1990 年 2 月,政协吴江县第八届委员会平望镇委员有张兆新、姚自娟(女)、张爱理(女)、黄积苏、贝敏敏、秦卫全、沈雄庆、周明荣、陈复三等 9 人。1990 年 4 月至 1993 年 2 月,政协吴江县(市)第九届委员会平望镇委员有张兆新、姚自娟(女)、孙贤芬(女)、李美荣(女)、高汝梅、陆华原、贝敏敏、张巧甫、张文技、张金娥(女)等 10 人。1993 年 2 月至 1998 年 1 月,政协吴江市第十届委员会平望镇委员有高汝梅、李美荣(女)、孙贤芬(女)、陆华原、张巧甫、张金娥(女)等 6 人。1998 年 1 月至 2003 年 1 月,政协吴江市第十一届委员会平望镇委员有沈海荣、孙贤芬(女)、范靖华、叶根林、吕荣林、寂肾、周虹、龙凤平(女)、张金娥(女)等 9 人。2003 年 1 月至 2005 年 1 月,政协吴江市第十二届委员会平望镇委员有范马南、朱卫泉、叶根林、范振涯、功真、刘国栋、张荣龙、沈水林、沈志诚、吴伟红等 10 人;2005 年 1 月至 2008 年 1 月,政协吴江市第十三届委员会平望镇委员有 18 人。

1956~2008 年,政协吴江县(市)委员会共召开 13 届会议。政协吴江县(市)第一届至第十三届委员会平望镇委员共有 96 人次。

## 三、政协工作

1985 年起,平望镇政协小组在政协吴江县(市)委员会召开会议期间,除召集政协委员与会、提案外,还在平时组织委员学习、视察、开展活动,并将每月二十日定为活动日。1990 年 7 月,平望镇设政协联谊会活动室,使活动在时间上、场所上进一步得以保证。活动中,召集人(组长)除组织学习镇党委、政府、政协文件及时事外,还以召集座谈、外出参观、组织视察、进行调查、下基层宣传等形式,使活动正常开展。

90 年代,平望镇政协委员认真学习党的方针政策,结合平望地区政治、经济、民生等方面的一些重大事宜,积极提案,发挥政协委员“参政议政”作用。至 2005 年,平望镇政协委员共有 120 多人次提交提案 116 件。如《加快修建主航道闸直立墙护坡工程》《建议重建一所合格的中医院》《尽快落实平望耶稣堂内的居民搬迁》《关于搬迁平望火化场的提案》《要求归还平望镇工商联房屋的提案》《关于请求市政府调整平望镇教育经费负担过重的提案》《关于对种粮大户实行优惠政策的提案》《关于重建吴江市第二人民医院住院部的建议》《关于平望莺湖桥降坡的建议》《关于平望地区 318 国道、205 省道复合段要求改道的提案》《从解决农村剩余劳动力入手,提高农民收入》《关于平望通运西路居民小区建设中的合理规划和管理的一点建议》等提案。

2008年3月,政协吴江市第十三届委员会平望组18名委员在梅堰卫生院开展活动,组织学习全国“两会”精神;为政协委员体检;围绕“加强社区卫生服务中心建设”进行座谈;讨论政协镇组的年度学习、活动计划。5月,政协平望组18名委员为四川抗震救灾捐款56.75万元。10月22日,政协平望组委员到苏州玫瑰园花卉市场和吴江吉顺纺织有限公司开展视察活动。

## 第六章 农工商总公司

### 第一节 领导机构

1983年7月13日,平望公社经济联合委员会成立,由其统一领导全镇农工副业生产。平望公社经济联合委员会第一次代表大会召开,选举产生平望公社经济联合委员会正、副主任。张明岳为公社经济联合会主任,吴留海、张文彬为副主任。

1991年4月初,平望公社经济联合委员会撤销。4月12日,平望镇农工商总公司成立,平望镇召开代表大会,出席代表140人。选举产生农工商总公司董事会常务董事朱荣生、陆新荣、凌秋南、陈复三、吴留海、黄建荣、李菊生、王勇等8人。选举朱荣生为董事长,陆新荣、凌秋南、陈复三为副董事长。陆新荣兼任总经理,吴留海、黄建荣、李菊生任副总经理。1992年5月,增董事张连荣,并任副总经理。

2001年10月,平望镇在机构改革中,据省、市指导意见,不再保留镇农工商总公司。11月27日,平望镇农工商总公司撤销,不再保留农工商总公司所属的工业、农业、外贸、多种经营服务公司,其原承担的行政职责均划交镇政府。

### 第二节 经济职能

1991年,平望镇农工商总公司设总经理室、副总经理室和经营管理办公室。经营管理办公室具体负责财务管理、镇有资产的日常管理,加强对镇有资产的检查、审计,对镇村两级企业会计进行定期辅导、培训,提高企业的财务核算和管理水平。经营管理办公室还负责全镇农村的资金管理、养老保险和统计工作等。农工商总公司管辖工业、农业、多种经营服务等公司。其中镇工业公司对镇、村各级企业进行生产管理、质量管理、财务管理和安全管理;还负责各企业统计指标的汇总上报工作,分门别类建立登记台账,完善统计核算体系,并将统计资料汇编成册,发挥统计档案的服务功能。

2000年起,镇工业公司负责镇民营开发区的规划、建设、招商和管理以及村级民营小区的规划指导和报建审核;负责全镇外向型经济的发展和招商引资工作,拓展外销渠道,调优、调新产品结构等。农业公司、多种经营服务公司负责农村政策、法律、法规等方面的宣传指导工作,做好农业方面的科技示范、典型推广、信息发布,指导全镇农业生产及品种结构的调整,负责农业、水产、园艺、畜禽等方面的技术服务、推广以及农机技术、维修、保养、安全等方面的服务与管理。

2001年11月27日,平望镇农工商总公司撤销。

表 10-27

1983 年 7 月至 2001 年 10 月  
平望公社经联委、镇农工商总公司主要领导任职情况表

机构名称	姓名	籍贯	职务	任职期
经济联合委员会 (1983.7 ~ 1991.4)	张明岳	江苏吴江	主任	1983.8 ~ 1985.8
	陆新荣	江苏吴江	主任	1985.8 ~ 1991.4
	吴留海	江苏吴江	副主任	1983.8 ~ 1991.4
	张文彬	江苏吴江	副主任	1983.8 ~ 1985.10
	黄建荣	江苏吴江	副主任	1985.10 ~ 1991.4
	徐 镛	江苏吴江	副主任	1986.1 ~ 1991.2
	章国林	江苏常熟	副主任	1987.11 ~ 1989.12
	李菊生	江苏吴江	副主任	1990.2 ~ 1991.4
农工商总公司 (1991.4 ~ 2001.10)	陆新荣	江苏吴江	总经理	1991.4 ~ 1993.12
	李海兴	江苏吴江	总经理	1993.12 ~ 2001.10
	吴留海	江苏吴江	副总经理	1991.4 ~ 2001.10
	黄建荣	江苏吴江	副总经理	1991.4 ~ 2001.10
	李菊生	江苏吴江	副总经理	1991.4 ~ 2001.10
	张连荣	江苏吴江	副总经理	1992.5 ~ 2001.10

## 第七章 社会团体

平望镇(公社、乡)先后建立工会、农会(后称贫下中农协会)、妇女联合会、新民主主义青年团(后称共产主义青年团)、少年先锋队、工商业联合会、摊贩联合会等。

80年代后,平望成立老年人体育协会、退休教师协会、老年人协会、计划生育协会、政协联谊会、个体劳动者协会、私营企业协会等。

### 第一节 工人团体

#### 一、镇工会

1950年9月,平望镇工会筹备委员会(简称工筹会)建立,委员12人,设主任1人,副主任4人,办公室设在平望镇河西街。工筹会号召工人、店员以及其他产业工人组织起来参加工会。1952年,工会为维护职工生活,执行工会米价,职工踊跃入会,使组织工会走向高潮。工筹会筹建基层工会5个:店员工会2个,搬运工会、米厂工会、手工业工会各1个。设5个基层委员会,委员31人,下设55个工会小组,入会会员487人。

1984年,基层工会委员会38个,其中全民所有制16个、集体所有制22个。职工7099人(其中女职工2256人),其中全民所有制3446人(内有女职工740人),集体所有制3653人(内有女职工1516人)。工会会员5101人(女会员1951人),其中全民所有制2533人(内有女会员743人),集

体所有制 2568 人(内有女会员 1208 人)。设有车间工会委员会 16 个,工会小组 321 个,配有专职干部 9 人(其中女干部 1 人),不脱离生产的工会干部 607 人(其中女工会干部 88 人)。是年成立退休工人管理委员会,选出委员 19 人,设茶室,活动内容有阅书报、弈棋等。1985 年,基层工会委员会 46 个,职工 8314 人,工会会员 6274 人(其中女会员 2228 人)。

1986 年,全镇基层工会委员会 54 个,建立“职工之家”50 个,工会会员 6466 人(不含教育工会)。

1987~2007 年,镇工会召开 7 次代表大会。

2008 年,全镇新建基层工会委员会 83 个,发展工会会员 5962 人。

## 二、会员代表大会

1955 年 2 月 11 日,平望镇工会联合会首届一次会员代表大会召开。13 日,选举委员 7 人,主席为唐承忠,副主席为张钰庭。14 日,正式启用印章。工会会员 748 人。

1957 年 10 月,镇工会第二届会员代表大会召开,选举委员 7 人,主席为丁崇嘉,副主席为朱文华。

1962 年 9 月,镇工会第三届会员代表会召开,选举委员 11 人,主席为丁崇嘉,副主席为朱文华、陈中达。

1963 年 10 月,镇工会第三届会员代表大会第二次会议召开,选举委员 9 人,主席为丁崇嘉,副主席为陈中达。会前按照工会章程,民主改选 14 个基层工会,占全镇 17 个基层工会的 80.8%。

1973 年 12 月 12 日,镇工会第四届会员代表大会召开。选举委员 12 人,主席为丁崇嘉,副主席为陈中达、夏静芳、王承义。

1982 年 3 月 12~13 日,镇工会第六届会员代表大会召开。大会应出席代表 101 人,实到 99 人,改选镇工会委员会,选举产生委员 11 人,主席为丁崇嘉,副主席为朱明、俞阿海。

1987 年 5 月 20 日,镇工会第七届会员代表大会召开,出席代表 73 人。选举产生镇工会第七届委员会委员 11 人,选举沈洪兴为镇工会主席,张卫平为副主席。

1989 年 9 月 19 日,平望镇工会召开会员代表会议,选举产生委员 11 人,主席为胡锦涛。

1992 年 9 月,平望镇工会第八届会员代表大会召开,出席代表 75 人。大会选举产生委员 11 人,主席为张卫平、副主席为潘维珠、沈金云。

1997 年 10 月,平望镇工会第九届会员代表大会召开,会议选举产生委员 9 人,主席为张卫平,副主席为沈金云。

2003 年 3 月 28 日,平望镇工会第十次会员代表大会召开,会议选举产生委员 9 人,主席为沈金云。12 月,平望镇与梅堰镇合并,主席为沈金云,副主席为郭福林。

2007 年 5 月 11 日,平望镇工会第十届五次全委会召开。主席为吴玉妹。

2008 年 8 月 28 日,平望镇工会第十一届会员代表大会召开。选举产生平望镇工会第十一届委员会委员 11 人,主席为吴玉妹。

## 三、工会工作

1963 年,镇工会举办“向雷锋同志学习”的各种报告会、座谈会,做好事,送温暖。县总工会在平望举办大型“好八连事迹展览会”,对提高职工思想觉悟,起了积极作用。

1966 年“文化大革命”开始,镇工会遭到冲击,处于瘫痪状态。

1973 年 3 月,根据中共中央 17 号文件指示精神和县革命委员会的具体部署,镇党委建立工会整建工作领导小组,开展工会组织整建,按照政策进行老会员登记、新会员入会等工作,职工 3961 人,其中男 2766 人、女 1195 人,为筹备召开第五届工会代表大会创造条件。

1980 年 8 月,为贯彻中央办公厅〔1980〕31 号文件和全国总工会九届四次常委扩大会议《关于

动员职工为四化立功,深入开展增产节约运动,迎接党的十二大召开》的决议,中共吴江县委同意县总工会《关于动员全县职工深入开展为四化立功活动的报告》要求发动职工群众掀起一个“人人为四化立功,个个争当先进”的热潮。镇工会在普遍发动、抓住重点的基础上,先后在县化肥厂、县农机厂和合成化工厂开展立功活动,作为全面贯彻的重点,厂工会干部配合行政做好发动工作。如县化肥厂开展以“创四新”为内容的立功活动。他们从点到面逐步推开,生产车间在小指标竞赛的基础上,讨论制订立功条件,科室以职能为重点,开展立功竞赛。该厂造气车间,开展立功活动以后,先后有65人立功。如合成化工厂从车间到科室在七八月份开展以增产节约多贡献的立功活动,运用“插红旗立功台”,有力地调动工人的积极性。该厂纽扣车间45名工人中绝大多数超过定额指标的20%,其中23人达到30%,个别工人保持超指标60%左右。在两个月中,全厂有367人次参加义务劳动962个工时。如粮管所工会,结合本单位的实际,定出立功条件,在职工中讨论实施,也取得成绩。

1983年,全国总工会“十大”召开,工会干部听取“十大”代表的传达报告,回来后立即召集工会干部学习“十大”文件,把全国总工会主席李先念的开幕词作为工会的指导思想,遵照工会“十大”的任务和要求,努力把工会办成“职工之家”“工人之友”;结合开展“五讲四美”“三热爱”活动,广泛进行学雷锋做好事,争创文明,当先锋的宣传教育,并开展职工守则和职业道德教育。镇工会印发100份职业道德讲课资料,在职工中宣传组织学习,开展提出合理化建议活动。全年16个单位,提出合理化建议86条。水泥制品厂由于采纳职工的合理化建议,全年节煤150吨。在开展岗位练兵的活动中,镇工会组织21人参加县机械操作运动会,组织外出观摩65人次。

1985年9月,镇、乡合并为平望镇,实行镇管村新体制,镇、乡工会进行合并,建立“职工之家”的验收工作。是年,应建职工之家单位43个,通过验收完成单位22个。供销社被省工会评为先进职工之家。工会开展以“五个一”(提出一条合理化建议,学会一项新技术,练好一门基本功,创造一个新成绩,为国家多增产节约一百元)为主要内容的社会主义劳动竞赛。通过竞赛,各企业青年职工提高业务水平,推动文明经商、优质服务,提高企业的经济效益。

1986年,镇工会组织职工听取县劳模报告48场,2127人次,组织收听收看先进事迹录像报告51场,5283人次。组织读书活动小组48个,参加445人次,兴趣小组28个,参加359人;出黑板报281期,4418块;宣传画廊86期;智力竞赛14场,793人次;谈心活动875人次;文艺创作节目4个;文艺演出6次,参加291人。镇工会与税务所联合开设乡镇企业财会干部函授辅导站,协助劳动服务公司举办待业青年培训班,培训总数2430人。

1990年,镇工会开展“主人翁赞”为主题的演讲比赛和“我与社会主义”大讨论,共开班13期,培训322人次。1994年,开展“创企业精神,树主人翁形象”主题教育活动。1997年,以道德建设为重点,组织职工开展“学理论、学科技、守纪律,塑造企业、班组、职工形象”活动与评选“文明岗”“操作能手”“最佳服务明星”等活动。

2001年,开展“致富思源,富而思进”教育,评选“文明职工标兵”活动。2002年,平望镇工会被省总工会评为全省百强示范乡镇工会。

2004年,镇工会开展“创新业示范行动”,树立1个创业指导示范点、1个职业介绍示范点、8个工会再就业基地示范点。建立镇中心服务站,实现职工有效中介和再就业。2005年,开展“创业、创新、创优”宣传教育活动,表彰先进职工和班组。2007年,“五一”期间,美山子制衣公司以“当好主力军,建功‘十一五’,构建和谐新吴江”为主题,举办职工文艺比赛。

2008年,镇工会有的放矢地组建基层工会,成熟一个,发展一个,规范一个。新建基层工会83家,发展工会会员5962人。并开展创建“合格职工之家”活动,全镇有114家基层工会成功创建为“合格职工之家”,其中,苏州美山子制衣有限公司职工之家被江苏省总工会评为“模范职工之家”;吴江二院、乐佳福等7个职工之家被吴江市总工会评为“模范职工之家”。平望镇工会被评为“江

苏省工会工作模范镇”。

## 第二节 青少年团体

### 一、共青团组织

中华人民共和国成立后,平望区委即开始发展青年积极分子加入中国新民主主义青年团,当时具体工作由杨海涛负责。

1954年,中国新民主主义青年团平望镇总支部委员会成立。1957年7月,中国新民主主义青年团改为中国共产主义青年团(简称共青团)。

1974年初,平望镇团委发展新团员96人(其中女团员39人),同时办理部分超龄团员的离退工作。至年底,共有团支部34个,团员从原来478人发展到537人(其中女团员181人)。1984年,平望镇团委有团支部30个,团员473人(其中女团员203人)。按系统分:工业13个团支部188人,交通运输邮电4个团支部47人,农林业2个团支部50人,商业服务5个团支部85人,科技文教1个团支部48人,其他5个团支部55人。

2000年,全镇共发展200多名新团员,新增或改选5名团支部书记。

2008年,平望第二中学9个团支部,团员总数279人,2008年发展团员166人,团委书记吴永锋;吴江市第二高级中学31个团支部,团员1028人,其中发展新团员112人,团委书记徐明芳;梅堰中学11个团支部,团员237人,其中发展新团员112人,团委书记沈志伟。

### 二、团员代表大会

1954年,中国新民主主义青年团平望镇总支部委员会成立,中国新民主主义青年团第一次团员大会召开,选出团总支委员7人,团总支书记曹正其、副书记张雪红。

1958年,中国共产主义青年团(简称共青团)平望镇第二次代表大会召开,开展支部整团工作,通过整团,各支部作出规划和制度。选出团委委员9人,团委书记曹正其、副书记张雪红。

1963年10月,共青团平望镇第三次代表大会召开,应出席112人,实到98人。大会选举产生新团委委员9人,团委书记曹正其、副书记庞锦林。

1971年4月28日,共青团平望镇第五次代表大会召开,应出席108人,实到83人。大会选举产生新团委委员6人,团委书记金雄泉、副书记汝志明。

1975年,共青团平望镇第六次代表大会召开。出席代表156人。大会选举产生新团委委员7人,团委书记谭荣泉。

1979年1月20日,共青团平望镇第七次代表大会召开,出席代表183名,选举产生新团委委员9人,团委书记谭荣泉、副书记汝志明。是年,平望中学成立团委,团员110人。

1985年6月10日,共青团平望镇第八次代表大会召开,出席代表53人,选举产生新团委委员7人,团委书记李俊倩、副书记黄一军、王强。

1989年9月6日,共青团平望镇第九次代表大会召开,出席代表99人,选举产生新团委委员王斌元、朱永林、沈雪峰、李俊倩、顾红梅、赵小明、姚自娟、范明观、梁品庭等9人,团委书记李俊倩、副书记梁品庭。大会选举出席共青团吴江县第十次代表大会代表22人。

1993年4月29日,共青团平望镇第十次代表大会召开,出席代表63名,大会审议通过上届委员会的工作报告,选举产生新团委委员9人,团委副书记宋永良(主持工作),副书记王春(1994年任)。

1996年5月21日,共青团平望镇第十一次代表大会召开,大会审议通过上届委员会的工作报告,选举产生新团委委员9人,团委书记王春、副书记沈建强。

2001年11月30日,共青团平望镇第十二次代表大会召开,大会选举产生新团委委员9人,团委书记王春、副书记陆健龙。

2005年4月12日,共青团平望镇第十三次代表大会召开,出席代表72人,选举产生新团委委员9人。团委书记孙波、副书记周利荣。同时,会议还选举产生出席共青团吴江市第十五次代表大会代表18人。

2008年4月10日,共青团平望镇第十四次代表大会召开,出席代表70人。选举产生新团委委员9人,团委书记孙波,副书记周利荣。同时,选举产生出席共青团吴江市第十六次代表大会代表19人。

### 三、共青团工作

1974年初,平望镇团委发展新团员,同时办理部分超龄团员的离退工作。以团小组为单位建立青年读书小组,并利用多种形式开展团的学习活动。5月4日,在平望剧场召开“五四”青年节庆祝大会,表扬优秀团员73人,先进青年36人。1975年1月21日,全镇团员大会召开,总结成绩,并表彰共青团工作开展得较好的先进集体5个,优秀团员97人。1979年,共青团江苏省团委表彰青年新长征突击手,平望公社新联大队沈宝奎、梅堰公社八一大队钮阿根、平望灯头厂俞前受表彰。

1980年,共青团吴江县团委表彰教育战线上33名新长征突击手,其中平望公社中心小学教师丁裕华,平望镇中心小学教师唐睿受到表彰。1982年3月5日,平望镇团委召开文明礼貌月活动誓师大会,表彰先进团支部4个,优秀团干部4人,优秀团员47人。10月16日,组织服务队7个,20多名团员上街设点服务。1986年3月,镇团委组织为民服务队28个,有327名团员参加。4月16日,镇团委在金联村召开为民服务队现场会,会上,金联村为民服务队介绍活动情况,进行现场表演,并向全镇青年为民服务队发出“造福人民、尽责社会、关心集体、大做好事”的倡议。

1993年2月19日,根据中共吴江市委〔1993〕1号文件精神,镇党委制订《平望镇开展“致力于集体,奉献于事业”主题教育活动的实施计划》。要求全镇广大共产党员和工会、共青团、妇联组织要发挥先锋模范作用,带领全镇人民积极为平望镇、村的经济建设献计献策,建功立业。

2001年4月,平望镇团委被共青团苏州市委员会评为“苏州市五四红旗团委”。

2007年5月28日,由共青团苏州市委主办、共青团吴江市委和中共平望镇委承办的“关爱新苏州人、共建和谐新苏州”——庆“六一”送爱心活动启动仪式在平望镇举行,共青团苏州市委副书记蔡剑峰、中共吴江市委副书记范建坤出席启动仪式并作讲话。活动期间,向在平望镇就读的外籍学生赠送学习用书籍等物品。是年,平望镇团委被评为江苏省五四红旗团委。

### 四、中国少年先锋队

1950年,平望小学建立少年儿童队组织。1953年,改名为中国少年先锋队(简称少先队)。“文化大革命”开始后,少先队组织解散,由红小兵组织替代。1978年,恢复少先队组织,凡属队龄的少年儿童都戴上红领巾。1985年,平望镇中心小学少先队1个大队,12个中队,少先队员527人;镇区其他小学少先队1个大队,7个中队,少先队员249人。

1988年5月20日,庆祝“六一”儿童节,市镇儿童举办师生同台会。6月1日上午,农村儿童文艺演出竞赛,有28个村的儿童200多人参加,内容丰富,舞蹈、朗诵、讲故事、唱歌、小相声等节目,声情并茂生活气息浓厚。

1994年起,平望镇少先队开展“跨世纪中国少年雏鹰活动”,对少先队员进行爱国主义、集体主义、社会主义教育。“雏鹰活动”的四项重点活动内容是“启明星科技活动”“五自(自学、自理、自护、自强、自立)学习实践活动”“手拉手互助活动”“百花园文化艺术活动”。

2002年,平望中心小学重视少先队员的社会公益活动,开展向贫困地区儿童献爱心活动,“争当小记者”“新世纪我能”等活动。



2008年,平望实验小学少先队大队(总辅导员盛伏平)辖63个中队,少先队员4587人,其中发展新队员368人;梅堰实验小学少先队大队(总辅导员闵红珍),辖24个中队,少先队员3932人,其中发展新队员198人。

### 第三节 妇女团体

#### 一、妇联组织

1953年,平望镇党委史益铭负责妇女工作。是年召开妇女大会,选举妇女委员成立平望镇妇代会。

1957年11月,平望镇妇女联合委员会(简称妇联)成立。

1958年,平望公社妇女联合委员会成立,有委员15人,正、副主任各1人。大队妇女主任14人。

1963年,市镇街道、工厂建立妇代会,农村各大队成立妇代会,各妇代会负责人称妇女主任。“文化大革命”开始后,妇联组织解体。

1971年,平望镇、公社妇联组织均恢复。1985年,平望实行镇管村体制,建立新的平望镇妇女联合委员会。

1990年后,镇妇联带领妇女投身改革开放,开展“双学双比”“巾帼建功”等活动,号召妇女争做自尊、自信、自立、自强的“四自”新妇女。

2003年12月,平望镇与梅堰镇合并,新的平望镇妇女联合委员会成立。

2008年,全镇有21个农村基层妇代会,7个社区妇代会以及13个大型企业的妇代会。

#### 二、妇女代表大会

1957年11月,镇妇女联合委员会召开平望镇第一次妇女代表大会,张雪红任妇联主席。

1963年1月5日,平望镇第二次妇女代表大会召开,出席93人,其中代表88人。会议选举产生平望镇妇女联合会委员9人,张寿珍任妇联副主席(主持工作)。

1972年11月10日,平望镇第三次妇女代表大会召开,出席代表194人,会议要求恢复镇和各级妇女组织。会议选举产生妇联委员9人,汤琴音任妇联主席,张寿珍任副主席。全镇建立妇女联合委员会8个,建立代表小组22个,会员1612人。

1977年3月,平望镇第四次妇女代表大会召开。毛宝珠任妇联主席。

1986年2月27日,平望镇第五次妇女代表大会召开,出席代表114人,会议讨论通过张金娥代表上届妇女联合会所做的工作报告,大会选举产生妇联委员张金娥、徐建华、汤琴音、王九妹、杨春英、金佩英、张小妹、姚丽芳、钱文宝、石春妹、周建英、秦怡、范建妹等15人,张金娥任妇联主席,徐建华任副主席。

1990年9月18日,平望镇第六次妇女代表大会召开,出席代表86人。会议讨论通过上届妇联所做的工作报告,选举产生妇联委员15人,徐建华任妇联主席。

1996年,平望镇第七次妇女代表大会召开,会议讨论通过上届妇联所做的工作报告,选举产生妇联委员,徐建华任妇联主席,仲玉琴任副主席。

2001年5月18日,平望镇第八次妇女代表大会召开,出席代表85人,会议审议和通过仲玉琴代表镇妇联七届委员会所做的《工作报告》。大会选举产生妇联委员仲玉琴、杨小妹、吴剑英、何国英、邹月琴、张惠芳、邵继芳、范建妹、胡凤珍、查美华、俞芳等13人,仲玉琴任妇联主席。

2003年12月,平望镇与梅堰镇合并,新的平望镇妇女联合委员会成立,周美芳任妇联主席。

2008年,周美芳任妇联主席。

### 三、妇联工作

1979年,镇妇联开展“三八”红旗手和“三八”红旗集体活动,评出镇“三八”红旗手36人,县“三八”红旗手5人。并组织妇女干部参加法制教育5次,共136人次。

1980年,整建妇代会,全镇整建街道、蔬菜大队等4个妇代会。平望公社妇联设主任1人,委员9人。

1985年10月,镇乡合并,平望镇改组妇女联合委员会,有委员15人。是年,对托儿所开展以四查四比为核心的大检查。评出“六好”园所4个,先进幼儿女教师3人。并开展“五好”家庭和改革中的先进妇女活动,评出“五好”家庭505户,评出在改革中的先进妇女60人,他们中有敬老爱幼、促进家庭和睦的媳妇,有支持小辈搞好四化建设的好婆婆,有教子有方的好家长,有助人为乐几十年如一日的好邻居,有互助互学在生产、学习上比翼双飞的好夫妻。

1986年,镇妇联举办5期妇女干部法制教育班,有200多人参加。解决处理15个来信来访。法制教育还普及到工厂、农村,使广大妇女受到深刻教育。全镇妇女调解主任20人,妇女干部92人,她们做好本职工作,为促进社会安定、家庭团结做出贡献。

1987年5月1日,平望镇在县妇联的具体帮助指导下,在全镇企业开展“一教四普及”活动,摸索如何加强乡、镇企业女职工教育的有效途径。

1988年3月7日,在上缝三分厂纪念“三八”国际妇女节,召开表彰“五好家庭”大会,共有650人参加,其中五好家庭户主506人,妇女干部150人。会上邀请好婆婆、好媳妇代表妇女先进工作者发言。6月12日,平望镇妇联、团委、工会主持召开一次别开生面的新婚夫妇茶话会,有26对新婚夫妇欢聚在莺湖大厅共同交流思想,探讨婚事新办的方法,做移风易俗的带头人。是年7月7~9日,镇妇联在镇工会礼堂举办全镇妇女干部培训班,有80多人参加培训。学习内容为“十三大”文件学习辅导,明确妇女在改革开放中的重任,妇女卫生知识辅导。

1989年1月20~21日,镇妇联分别对镇、村两级妇女干部进行一次闭卷智力竞赛,共有75人参加。经评比,获一等奖3人,二等奖6人,三等奖9人。为提倡和促进妇女干部学习,对参加考试的其他妇女干部发给鼓励奖。

1994年,平望镇妇联深入开展家庭文明建设和“五好”家庭评选活动,坚持动态管理,常抓不懈,全镇共评选出287户“五好家庭”。

2001年,镇妇联开展“双学双比”活动,在种植、养殖业方面,妇联与多种经营服务公司、农业公司联合举办10多期实用技术培训班,发放各种技术资料3000份,举办插秧竞赛现场会5次。种植、养殖业生产能手20名与副业技术员结成科技对子,为科技致富插上翅膀。农村妇女主任10名参加市农干校的绿色证书培训并获得绿色证书,成为女农民技术员。16个岗位被命名为吴江市“巾帼示范岗”,4个岗位被命名为苏州市“巾帼示范岗”

2008年,镇妇联每月开展一次“双学双比”培训,通过小型化、分散化培训,农村妇女科技知识和致富能力得到明显提高。苏州玫瑰园总经理沈红英被评为2008年全国三八红旗手、省十大巾帼植绿护绿女状元之一。

## 第四节 其他社会团体

### 一、平望镇关心下一代工作委员会

#### (一) 组织机构

1993年6月,平望镇关心下一代工作委员会(简称关工委)成立。镇关工委是镇党委领导下的

群众工作组织,旨在围绕党的工作中心,做好青少年教育工作,促进青少年健康成长。

镇关工委由离退休干部、工会、共青团、妇联、公安、司法、学校、街道、村等部门的领导组成,镇党委任命主任和副主任。各学校、社区、村相应成立关工委、关工委等组织。

1993~2003年,镇关工委主任由中共平望镇党委副书记兼任,张光启、杨应珍协助工作;2003~2008年,梅堰、平望镇合并,关工委主任为张金娥,钱振飞、朱兆龙协助工作。

## (二) 关工委工作

镇关工委配合学校、社区、村对青少年进行爱国主义教育和革命传统教育、组织夏令营、举办假日学校、开展帮困助学捐款、创建“四有四好”关工委先进村和“老少共建精神文明”等活动。

90年代初,镇党委组织老干部编写革命回忆录、个人成长史以及革命先烈和英雄模范人物的事迹。全镇有10位老干部编写11篇1万多字的革命斗争回忆录及乡土爱国主义讲稿,其中有9篇被《江苏人民革命斗争群英谱》系列丛书和市级以上文史部门相关刊物录用。

1993年起,镇关工委先后在平望中学、平望二中、镇党校等单位建立联系点,根据不同对象,组织进行革命传统教育。邀请黎里离休干部屠文焕、顾金鳌等将《柳亚子的青少年时代》《昨天·今天和明天》《鲁南突围记》等讲稿到平望镇学校中宣讲。此项工作历时2年,宣讲50多场,受教育的青少年6000多人次。

2006年9月,平望镇关工委获江苏省关心下一代工作先进集体。

2008年,镇关工委开展庆祝北京奥运会、纪念改革开放30周年等社会主义核心价值体系主题教育讲课,结对帮教学习上、生活上、品行上有困难的学生,为四川汶川抗震救灾捐款等活动。

## 二、平望镇老年人协会

镇老年人协会是镇党委领导下负责老年工作的办事机构,旨在发展老年事业,为老年人服务。老年人协会按照“自我管理、自我教育、自我服务”原则,开展老年人工作。

1988年初,复兴村8名退休老党员,在村党支部支持下,成立道德委员会,协助村党支部和村委会开展邻里纠纷调解和政策宣传等方面工作。9月,苏州市人大十届三次会议确定农历九月初九为“苏州市老年节”。10月,平望镇老年人协会成立,名誉会长汝贤浩,会长周世林,副会长唐承忠、张金虎、鲍乃樑。

1989年8月18日,中共平望镇委员会转发平望镇老年人协会《关心老年人生活,发挥老年人协会作用》一文,该文在苏州市老年人协会经验交流会上交流。1993年,平望镇组织“三老”(老干部、老党员、老工人)建立镇区治安卫生员和护村员队伍,拓宽“老有所为”领域。

1997年,顾扇村创建老年人活动中心。至1999年,全镇各村都创建老年人活动中心。

镇老年人协会遵照中央“要重视老龄工作,发展老龄事业”的指示精神,以《江苏省保护老年人合法权益条例》和《老年法》为行动指南,健全镇村两级老年组织,集老年人协会、老年人体协和老年学校为一体,指导开展工作,使老年人老有所学、老有所乐、老有所为、老有所帮。

镇老年人协会组织老年人体协开展老年体育活动,组织镇、村两级老年学校,进行“三爱”教育、形势教育和健康教育,组织一年一度的老年节庆祝活动,丰富老年人的精神生活。

2006年,双浜村老年人协会被江苏省老龄工作委员会评为江苏省先进老年人协会。

2008年,镇老年人协会每年的重阳节和春节前分别走访85岁以上老年人,发放慰问金、送上慰问品,为60岁以上老年人免费体检等工作。

## 三、私人企业协会

1983年11月29日平望镇成立个体劳动者协会。协会设主任1人,办事员1人。1984年5月17日,平望乡个体劳动者协会成立,设协会主任1人,办事员1人。协会是个体工商业自愿组织,在当地政府和工商所的指导下开展工作。协会人员实行自我教育、自我管理、自我服务。

1985年镇乡合并后,全镇共有个体工商户518户,计998人,其中镇区113户,157人;农村405户,841人。合并后的个体劳动者协会有会员1200多人。

1993年,全镇共有个体工商户428户,计656人,其中饮食业90户,171人;零售业225户,364人;服务业务91户,121人。个体劳动者协会有会员700多人。

2001年,平望镇个体劳动者协会改称吴江市私人企业协会平望分会。

2008年,吴江市私人企业协会平望分会约有会员2000人,会长沈金岳,副会长沈雪根。

#### 四、商会

2000年12月,平望镇商会成立。2002年8月,梅堰镇商会成立。2004年5月,平望镇商会有会员201人。商会宗旨:遵守国家法令法规,发扬爱国、敬业、奉献的优良传统,发挥党和政府联系非公企业主的桥梁作用,引导会员规范同行业间的竞争行为,反映会员的意见和要求,组织会员开展友好交流,为会员提供信息服务。

2006年,平望镇商会组织会员企业捐资25万元,资助平望镇中心小学基础设施建设。2007年,平望镇商会按行业分会组团,分赴美国、韩国等国以及中国香港、澳门、台湾等地开展招商和推介活动,帮助会员企业更新观念,拓宽市场,学习国外先进经验和技术。

2008年,平望镇商会组织会员企业为四川汶川地震灾区捐款捐物。商会针对纺织企业发展的现状和面临困难,召开纺织产业发展形势分析会,邀请镇党委、政府领导,财政、税务、银行等相关部门负责人到会听取意见,政企共谋纺织业发展。

#### 五、退(离)休教育工作者协会

2007年7月10日,平望镇退(离)休教育工作者协会成立,会址设在平望镇西塘小学(原幼儿园旧址)。会长钱振飞,退(离)休教育工作者协会成立后,组织会员学习,开展体育健身、文艺休闲活动,力所能及地参加关心下一代工作。促进会员老有所养、老有所医、老有所教、老有所学、老有所为、老有所乐。

2008年,平望镇有退(离)休教职工303人,实际居住平望镇的225人。平望镇退教协会,会员有固定的活动场所。

# 第十一卷

## 民政和劳动保障



1953年,为加强民政工作,平望乡、镇政府配有民政助理(员)。民政助理主要从事社会救济、优抚安置、婚姻登记、殡葬管理等社会服务性工作。1979年11月,平望镇成立镇劳动服务公司。1981年3月起,平望公社、平望镇始设民政办公室。

1984年7月,平望乡、梅堰乡相继成立乡劳动服务公司。1997年,镇劳动服务公司更名为镇劳动服务所。2001年10月,平望、梅堰镇的镇劳动管理服务所更名为镇劳动和社会保障所。2003年12月,梅堰镇劳动和社会保障所撤销,并入平望镇劳动和社会保障所。至2008年,平望镇实行职工劳动保障、城乡养老保险、土地换保障、医疗保险、生育保险和工伤保险等社会保障制度。

## 第一章 民 政

### 第一节 民 政 机 构

1950年,平望区人民政府配备民政助理员1人,乡、镇行政委员会配备民政、优抚等委员,都为不脱产干部,行政委员会下设拥军优属等委员会。1954年2月起,平望区陆续在乡人民政府增设民政工作委员会。1958年9月,农村成立人民公社。平望公社管理委员会和平望镇人民委员会均内设民政调解等委员会。

1966年6月,“文化大革命”开始,平望公社管理委员会和平望镇人民委员会工作处于停顿状态。1968年3月,平望公社、平望镇分别成立革命委员会,民政工作由办事组兼管。公社、镇革命委员会内设民政办公室。

1981年3月起,平望公社、平望镇相继撤销革命委员会,恢复公社管理委员会和镇人民政府。公社管理委员会和镇人民政府均设民政办公室。1983年,全县恢复乡镇建制后,平望乡、镇人民政府均设民政办公室,有1名副镇长分管民政工作,并配备民政助理1人。1985年10月,平望乡和平望镇合并,实行镇管村体制,平望镇镇人民政府设民政办公室,有1名副镇长分管民政工作,配备民政助理1人。

2003年12月,梅堰镇民政办公室并入平望镇民政办公室,平望镇民政办公室负责人吴玉妹,工作人员2人。2008年,平望镇民政办公室负责人沈金龙,工作人员3人。

### 第二节 优 抚 安 置

#### 一、优抚

50年代后期起,每年建军节,尤其是春节,中共平望镇党委和镇政府都要组织各界人士,敲锣打鼓向革命烈军属、复转退伍伤残军人进行慰问,赠送过年物品,敬送慰问书、年历画,在门楣上钉上光荣牌或张贴“光荣人家”(“光荣之家”)和红色对联等,以表在政治上、物质上的慰问,表示对

保卫祖国做出贡献人家的敬意。同时还召开复员、退伍和革命伤残军人和烈属、军属座谈会,征求他们对地方党政在拥军优属工作中的意见和要求,鼓励他们在各项工作中起模范骨干作用,教育好在部队服役的子女。

1971~1977年,市镇和农村对革命伤残军人的优抚总金额768元。其中,最高年份是1977年,涉及6个单位,有7名伤残军人,其中享受二等甲、乙级各1人;三等乙级5人,共享受优抚金额196元。市镇和农村对烈属、复员、退伍军人或家属的生活困难补助总金额646元。1979年7~12月,市镇和农村发放优抚救济费2150元。1980年,农村对烈属、复员、退伍军人发放伤残金252元;对烈属、复员、退伍军人因病的14人进行定期定额补助118元;优抚军属4人,120元。是年,发放优抚费3380元,其中市镇优抚700元,临时补助850元,建房补助700元。1981年,农村和市镇发放优抚费4410元。

1982年,农村优待军属户171户,优抚金额41690元,粮食14897千克;优待烈属2户,现金698元,粮食409千克。1983年,农村军属享受优待共257户,402人,优抚金额70960元(包括实物折价)。第三季度享受退伍军人建房费6户,24人,建房4间,拨建房费800元。

1985年,农村和市镇优抚军属163户,优待金额76850元,户平均优待金471.47元。其中,农村160户,优待金额75450元,户平均471.56元;市镇3户,优待金1400元,户平均466.67元。农村优待责任田代耕费12000元。

1989年,民政办公室发放定期抚恤8人,2100元;伤残金在职13人,1482元;在乡12人,5172元;伤口复发2人,328元;定期补助42人,11160元;临时补助101人,2825元;退伍安置费6人,3000元;军队职工退休1人,1239元;地方退休13人,15038元;退休其他人员14人,福利费4682元;丧葬费(1人)300元;活动费(14人)280元;抚恤费(1人)475元;遗属补助(1人)360元。

1992年,对部分在乡二等以上革命伤残军人、部分有特殊情况或困难的在乡复员军人、带病回乡退伍军人除享受国家规定的定期抚恤补助外,按农村义务兵家属优待水平的不同比例给予优待。1994年,民政办公室发放抚恤事业费67500元,其中抚恤7人,5070元;复员定额补助42人,21000元;伤残金23人,8878元;伤复药费8人,640元;退休金3人,11827元;遗属定额补助2人,1560元。1999年,军烈属优待113户,31万元,户均2743元。

2000年,市民政局统一部署,全镇享受定期补助的优抚对象进行普查,对部分遗失证件的优抚对象进行查证确认,经普查登记,全镇有“三属”(革命烈士家属、因公牺牲军人军属、病故军人家属)6户,在职革命伤残军人11人,老复员军人44人,带病回乡退伍军人3人。全年共发放抚恤补助费15万元,给享受乡镇定期补助的老复员军人发放11400元。

2001年7月1日起,根据江苏省民政厅、财政厅苏民优〔2001〕7号通知精神,调整革命烈士家属、因公牺牲军人军属、病故军人家属定期抚恤标准,调整在乡伤残人员抚恤标准和带病回乡退伍军人定期补助标准。至12月,平望镇三属6人,提高114元;在乡伤残11人,提高118元;带病回乡退伍军人3人,提高126元。全镇发放三属、伤残军人、在乡复员军人和带病回乡退伍军人的定期抚恤金16.36万元。

2003年,平望农村入伍义务兵每户发放优待金5000元,高中毕业生提高10%。2006年,调整义务兵家庭优待金每户为6000元,去西藏服役的义务兵增发3倍优待金。

2008年,春节期间民政办公室做好走访慰问工作,落实兑现城乡义务兵优待金。全年共兑现城乡义务兵和“三属”优待金124户,624945元。完成复员、残废军人配偶(遗属)补助审核工作,全镇确定65名遗属。

## 二、安置

1952年1月,吴江县、区、乡三级均建立转业建设委员会,平望区、乡开始接收复员军人。1954

年,平望接收志愿兵复员 79 人。1955 年,开始实行义务兵役制,复员军人的安置原则是:对家在市镇的按行业归口,复工复职,按原技能介绍适当职业;在农村有家有业的,仍回乡从事农业生产;无家无业的,分配一定住房、土地、农具,对个别特殊困难的,介绍到区农场或合作社工作。1958 年 5 月以后,对义务兵退伍安置原则:“从哪里来,回哪里去。”即从市镇入伍,回镇复工安排;从农村入伍,回农村给予物质帮助,扶持生产,走勤劳致富的道路。自乡办企业兴起后,安置一部分退伍军人进乡办厂工作,对文化较高、有一定技能的,尽可能安排到全民企事业或县办企业单位工作。

1968~1978 年,部队干部转业按复员处理,采取复工复职安排工作。

1981 年,根据国家规定,对这部分人员由人事部门办理“复员改转业”,参照他们在部队的职级,重新分配工作。

至 1984 年,共安排军地两用人才:司机 6 人,机修工 3 人,电工 2 人,炊事员 5 人,其他 20 人,合计 36 人。

1985 年,中共平望镇党委、镇政府对服役期满的退伍军人安置规定如下:服役前有工作单位的可仍回原单位工作;原先未安排的,根据镇、村企业的发展给予安置;退伍军人自愿要求从事个体职业的,政府在政策允许范围内予以支持和优先照顾。1987 年 12 月,国务院颁布《退伍义务兵安置条例》,规定安置农村义务兵时,要求各地把部队培养的军地两用人才和地方上的使用紧密结合考虑,尽可能妥善安置,并主动关心他们在生产和生活上的困难。

1994 年,根据民政部、劳动部、解放军总参谋部《关于退伍义务兵安置工作随用工单位改革实行劳动合同制意见》精神,对城镇退伍军人安置到已实行全员劳动合同制企事业单位,可实行劳动合同制。全镇共接收退伍军人 47 人,其中农村 38 人,城镇 9 人。市安置办安置 10 人,镇政府安置 37 人。

2000 年,全镇共接收退伍军人 46 人,其中农村 33 人,城镇 13 人。镇交警中队、派出所安置退伍军人 19 人,工业公司安置退伍军人 17 人,农村退伍军人全部得到安置。城镇退伍军人安置渠道改革是第一年实施,全镇有 2 名安置任务,分别被安置到镇自来水厂和环卫所工作。2001 年,全镇接收退伍军人 37 人,其中农村 27 人,城镇 10 人,镇领导进行适当安置,27 名农村退伍军人除 12 名自谋职业,其余 15 名全部安置到交警中队、城管队等单位工作,10 名城镇退伍军人,2 名安排到环卫所工作,2 名由市民政局安置,其余 6 名自谋职业。

2003 年冬,退役士兵实行“以货币安置为主、就业安置为辅,强化配套服务,取消城乡差别,实现一体化安置”的办法。货币安置标准分服役年限 10 年以下和 10 年(含 10 年)以上两个等次,服役 2 年以上(含 2 年)、10 年以下的安置金为 3.55 万元,服役 10 年(含 10 年)以上的安置金为 5.85 万元。全镇共接收退伍军人 33 人,其中农村 18 人,城镇 15 人。发放自谋职业安置金 121.75 万元。

2008 年,全镇共接收冬季城乡退伍军人 40 人,根据他们的自愿选择,40 名退伍军人全部选择一次性货币补偿和自谋职业的途径。按照市文件规定城乡义务兵服役期在 10 年以下的每人 3.6 万元,10 年以上 6 万元。全镇共发放自谋职业补偿金 146.4 万元。

### 第三节 救济 扶贫

#### 一、救济

民国 38 年(1949)7 月,平望地区发生严重洪涝,损失惨重,农田被淹,民房被毁,人畜也有死亡。政府组织农民和市镇居民修圩复堤,生产自救,节约度荒,以工代赈,社会互济,并拨款救济等,



终于渡过灾荒。1958年,人民公社化后,全社大搞以治水为中心的农田基本建设,防汛抗旱能力有所提高,旱涝灾害有所控制,排灌不成系统配套,不能完全摆脱自然灾害带来的损害。

1961年,平望公社24个大队(包括蔬菜、渔业大队)共有困难户513户,1442人,国家发放救济总金额16362元,平均每人得到补助金11.35元。1962年1月,县人民委员会拨给平望公社、镇棉布130米,纤维布634米,供救济缺衣的烈、军属,残废、复员军人,残老孤幼及其他贫困户。1963年11月,县人民委员会拨给平望公社27个大队和市镇的救济棉布927米(其中布780米,票证147米),棉花118千克,棉衣32件,棉胎128条,救济款1210元。1966年10月31日,市镇五条街道社会困难户救济31人,补助金额310元。1969~1970年,城镇下放人员和退职职工的临时救济费34.48元。

1971~1977年,市镇居民困难户定期补助162人次,救济金额14127.40元,临时补助金额7803.54元。市镇插队在生产建设兵团的人员补助棉胎53个,棉花50千克,布票250米。市镇救济50人,五条街道发放冬季社会救济布票20人,150米。其中发给个人69米;用于做寒衣35米;用于反修街、反帝街、人民街的托儿所46米。社会救济棉絮、棉花分布全镇37个单位,计棉絮226个,棉花284.5千克。发放给市镇蔬菜队冬季御寒救济布票7户,25米。

1980年夏季,市镇救济困难户夏衣21户,有单衣单裤,草席23件(条),补助现金8人,105元。市镇四条街中困难户10人,补助118元。是年冬,补助五条街困难户寒衣12户,12人,救济棉衣、棉裤、棉大衣、棉胎11件,罩衫褥单3件(条)。本年度发放困难户定期救济费1611元,临时救济费1015.52元。

1984年,平望乡有250户880人,享受国家和集体补助34000元。1985年,平望镇、乡社会救济:平望乡163户744人,发放集体补助金4278元,市镇社会困难户救济14户19人(其中有9人定期定额补助),金额444元。

1989年,农村社会救济临时救济127人,9804元;城镇社会救济定期定量5人,1460元;临时救助34人,1268元;其他生活救济89人,3569元。

1992年5月1日起,对城镇“三无”(无经济来源、无劳动能力、无依靠)定补对象每人每月增发生活补贴费4元。是年,全镇农村社会困难户68户,207人,农村社会困难救济61户,180人,其中特困定补14户,28人,集体补助金额38400元。

1994年,民政办发放社会救济福利事业费18225元,其中老职工工资40%救济6人,定补4925元,药费420元;老职工定补2人,1901元;市镇定补10人,10011元;投诚释放人员1人,768元;遣送费200元,其他民政事业费300元。

1995年11月1日起,调整城镇“三无”对象救济标准,集中供养的调整为每人每月153元,分散供养的调整为每人每月143元。1999年,全镇困难户补助870户,14.4万元,户均165元。

2000年,因灾损坏房屋的困难户8户,补助建房户资金23500元。对困难户发放救济金12000元。

2003年,全镇年收入1500元以下低保对象199户,354人,其中城镇45户,83人,农村154户,271人,年补助资金37.57万元;1501~2000元的贫困户81户266人。开展“万人帮千人”活动,共资助贫困大中专学生16人,资助学费4.8万元,资助中、小学生95人,资助学杂费、代办费9.39万元;为3户贫困户的危房进行翻建,按镇、村、户6:3:1的比例出资,政府共资助6.72万元,村出资3.36万元,困难户自筹1.12万元。



平望镇社会救助政策培训  
(摄于2008年)

2008年,中秋节对全镇750户贫困户进行慰问,每户赠送月饼2盒,总价值6.5万元。

是年,镇政府对发生天灾人祸缺少劳动力的750户临时救济补助对象,发放救助补助金额36.71万元;发放镇级大病困难户救济72户,10.63万元,市级大病救助15户,6.86万元,发放优抚临时救助7.47万元。

## 二、扶贫

1982年,平望乡扶贫工作开始,扶持农村的贫困户发展生产,摆脱贫困。

1983年,县拨给平望乡扶贫资金1.34万元,加上救济款中用于扶贫的0.46万元,共有扶贫资金1.8万元。这些资金用于扶持贫困户饲养母猪、兔、鸡、鸭、鹅,以及培育桑苗、树苗等家庭副业。

1985年,全乡贫困户221户,其中新增扶贫对象117户。221户扶贫对象中,其中优抚对象30户,当年脱贫125户,累计脱贫201户。扶持农业、养殖业、务工、经济作物等共74户;其中扶持粮食作物获总产175吨,经济收入4.41万元;扶持养殖业经济收入2万元;扶持务工经济收入1.32万元;扶持经济作物收入1.17万元;扶持其他收入1610元,合计总收入9.06元,户均收入1223.4元。

1993年,全市采取市、镇、村挂钩扶持同有关部门包村、包户扶持相结合,实施“三定”(定任务、定指标、定措施)责任制。

2001年,全镇确定城乡最低生活保障对象91户,205人,其中农村66户,157人;市民政局全年补助金额29591元,镇村全年补助金额88773元;城镇25户,48人,其中三无对象12户,12人,市镇全年补助金额34560元;无业居民6户,17人,市镇全年补助金额12588元;单位职工7户,19人,市镇全年补助金额15544元。全年发放保障金15.1465万元。

2008年初,镇政府根据上级有关文件精神,城镇居民月人均收入低于360元,农村居民月人均收入低于240元的为低保对象,全镇属于城乡最低生活保障对象和低保边缘对象分别是534户1073人和60户60人,其中农村低保对象和低保边缘对象是453户925人和45户45人;城镇低保对象和低保边缘对象是81户148人和15户15人。对月人均收入低于规定标准的,实行补差,全年补差金额220.02万元,其中低保补差202.58万元。4月,新增部分低保户和低保边缘对象,其中农村低保户22户61人,边缘户25户25人;城镇低保户4户11人,边缘户5户5人。合计补差9.47万元。根据文件规定,年满70周岁以上老人等对象在原有低保标准基础上再提高20%。

## 第四节 社会福利

### 一、敬老院

#### (一) 平望敬老院

1961年,平望公社敬老院创办,院址在蠡斯港北岸步云堂内,收养孤老9人,其中农村5人、市镇4人。日用开支等一切经费由社会福利草包厂支付。1964年,因草包厂停办,无经费来源,敬老院停办。在开办的三年中病故老人6人,停闭时剩3个老人,送往吴江县社会福利院(院址在同里)继续收养。

1985年,在莺湖公园北侧重建敬老院,1988年,迁至南河西街(原镇工会址),收养孤老16人。院内有彩电、电扇、娱乐用品供老人享用,每人每月发给零用钱8元,由国家全部供给老人吃、穿、住、医、葬等一切费用。院内还雇用护理人员4人。

1993年,平望敬老院新建一幢两层宿舍楼,全院占地面积7亩,收养孤老30多人。是年底,敬老院获得由吴江市民政局颁发的“1993年度先进集体”称号。

2003年,敬老院扩建一幢公寓楼,全院占地面积增至10亩(6666.7平方米),收养孤老40多人。是年底,敬老院获得由江苏省民政厅颁发的江苏省文明敬老院、苏州市民政局颁发的“苏州市文明敬老院”等称号。

2008年,敬老院的屋面及居室地面、卫生间进行翻新和重新装修。建筑面积2866平方米,床位122张,工作人员9人,全镇共收养五保老人63人。



平望镇敬老院(摄于2008年)

## (二) 梅堰敬老院

1985年10月,梅堰乡政府投资9.5万元,在镇区沿318国道北侧,建造梅堰乡敬老院,占地面积2.8亩,建筑面积350平方米。敬老院由乡(镇)政府主管,县(市)民政局业务指导,属地方福利事业单位。进敬老院保养对象为无子女、无依靠、无劳动能力、无生活来源的孤老。

1986年4月10日,9名五保老人入院。1995年初有24名五保老人入院,孤老人入院率75%(敬老院床位全部满员,无法再收孤老入院)。5月,镇政府投资127.7万元在昀塘南边征土地10.1亩,建造敬老院。新建成的敬老院有宿舍(每间都配有卫生间)、餐厅、活动室、健身房、医疗室、浴室等,配有电视机、洗衣机、冰柜、消毒柜、煤气灶等,还建有长廊、凉亭、鱼池。12月28日,梅堰敬老院迁入新院。

1996年,敬老院内有29名五保孤老、7名工作人员,其中医务人员1人。

敬老院内孤老每月供给伙食费60元(统一使用),零用钱15元(归个人使用)。一年四季衣被、生活用品统一发给,衣被由院内工作人员负责清洗。每月组织老人学习两次,让他们做些力所能及的副业生产劳动及打扫卫生。每天早晨组织老人锻炼身体,并开展看书、看报等活动。

2008年底,敬老院建筑面积1281平方米,7名工作人员,127张床位,入住老人24人。

## 二、五保户供养

中华人民共和国成立后,政府对农村无生活来源的孤、老、残、幼,以群众互济和政府拨款救济相结合的办法解决生活问题。1956年6月,在《高级农业生产合作社示范章程》中规定:要对于缺乏劳动力或者完全丧失劳动力、生活没有依靠的老、弱、孤、寡、残疾人在生产和生活上给予适当的安排和照顾,保证他们的吃穿和柴火的供应,保证年幼的受到教育和年老的死后安葬都有依靠。这些人逐步发展为“五保”(保吃、保穿、保住、保医、保葬)。

1961年,平望公社24个大队除前进、联农、增厍、柳湾、幸福5个大队无五保户外,其他19个大队均有五保户,共85户,95人。全年照顾总金额5953.5元,人均62.67元。

1978年,平望乡对五保户的供给标准:基本口粮300千克(原粮),分夏秋两季兑现;食油全年3千克,夏分中一次兑现;烧草全年500千克,分4~5次兑现;医药费用报销;住房做到墙不破,顶不漏,门窗齐全,面积在20平方米左右;零用钱每月8元(含衣被费3元),菜金每月4元。还给些自留地种植蔬菜,保证五保户不低于一般农民的平均生活水平。

1980年上半年,全社有五保户107户,135人,给予临时救济金额771.06元。1983年,全乡散居五保户60户,65人,其中老人60人,孤儿1人,残疾4人,享受集体供给折合金额1.3万元,其中临时救济2085元。1984年,全乡有五保户84户,86人,享受集体供给折合金额1.72万元,户均204.8元,人均200元。

1985年,全镇社会散居的孤、老、残、幼有77人(其中老人74人、残疾2人、儿童1人),享受集体供养金额2.55万元,人均331元。

1988年,全县贯彻省人民政府《农村五保户供养暂行规定》,推行乡镇、村两级统筹负担五保经费办法。集中供养经费为每人每年703元,散居供养经费为每人每年525元。

至1990年,平望镇实行以镇为单位统筹五保经费。1995年,五保老人年统筹经费为每人每年不低于1500元。1999年,全镇五保户供给38户,6.18万元,户均1625元。

2005年4月1日,《吴江市农村五保户供养生活经费标准实施办法》出台,规定五保户集中供养的标准为每人每年4000元,分散供养为每人每年3000元。

2008年,平望和梅堰两所敬老院依据五保供养条例,坚持以苏州市和江苏省文明敬老院为标准,抓好硬件建设,加强内部管理,落实供养经费,投入65万元对屋面及老人居室地面、卫生间进行翻建和重新装修,还建一个多功能活动室。五保老人63人(其中散居8人),自费寄养人员12人。

## 第五节 婚姻登记

1950年4月,《中华人民共和国婚姻法》颁布。1951年5月,苏南行政公署公布《苏南地区婚姻登记办法》。12月,平望区人民政府民政部门开始办理婚姻登记。1953年3月,平望镇人民政府设婚姻登记机关。6月,开始办理结婚、离婚、复婚登记,并着手建立婚姻登记档案。

1981年1月1日,实施修改的第二部《新婚姻法》,结婚年龄改为男22周岁,女20周岁,晚婚晚育应予鼓励。至1985年,平望的婚姻登记共3098对(其中初婚3064对,或男或女结过婚的34对),复婚3对,申请结婚未经登记17对,准予离婚登记26对;经调解不离的26对,调解无效转法院处理的5对。

1990年,平望民政部门贯彻落实《江苏省婚姻登记档案管理暂行办法》。纠正少数婚姻登记手续不全、违法登记等现象。开展外来人口婚姻情况调查和婚姻登记档案检查。全年婚姻登记634对,复婚登记1对,离婚登记4对。

1992年,平望镇民政部门共办理结婚登记579对,其中初婚人数1048人,再婚人数110人;离婚登记9对。

2001年,平望镇民政部门共办理结婚登记285对,离婚登记27对,办理新婚夫妇养老保险157份。

2003年10月,新的《婚姻登记条例》颁布实施,结婚、离婚手续简化,并不再强制进行婚前医学检查。镇民政办组织相关人员学习、宣传和培训,并将新的登记条例精神通告各村、社区居民。镇民政部门共办理结婚登记289对,离婚登记37对。

2007年,镇民政部门共办理结婚登记412对,离婚登记139对。

2008年起,婚姻登记工作由市婚姻登记处统一办理。

表 11-1 1986~2007年平望镇婚姻登记情况表

单位:对

年份	登记结婚	登记离婚	年份	登记结婚	登记离婚
1986	745	4	1992	579	9
1987	554	2	1993	618	8
1988	765	6	1994	415	25
1989	691	8	1995	426	16
1990	634	4	1996	292	26
1991	638	3	1997	318	25

(续表)

年份	登记结婚	登记离婚	年份	登记结婚	登记离婚
1998	387	34	2003	289	37
1999	421	29	2004	490	106
2000	258	25	2005	387	68
2001	285	27	2006	463	128
2002	284	35	2007	412	139

## 第六节 殡葬改革

### 一、殡仪馆

1966年9月,吴江县民政部门在平望镇郊(今平望镇宜浜弄)建造吴江县火葬场。1968年6月29日,吴江县火葬场启用。

1985年3月,吴江县火葬场更名为吴江县殡仪馆。是年,有工作人员11人,建筑面积1952平方米,内有礼厅、休息室、骨灰盒寄存楼等。设备有燃煤火化炉4座、接尸车2辆、冰箱(3具遗体每只)3只、发电机组1套。开展防腐、整容、出租花圈等服务。至1985年底,吴江县火葬场(殡仪馆)火化尸体48941具。1986年,吴江县、苏州市拨款6万元,翻建停尸接待室等房屋,共360平方米,该馆设有礼堂、遗体告别室、骨灰寄存室、焚尸炉4座、接尸车2辆。是年,殡仪馆有工作人员12人,其中干部、职工8人,农村临时工4人。

1992年5月,吴江县殡仪馆更名为吴江市殡仪馆。是年,吴江市殡仪馆新增服务项目4项,并开展争创“文明殡仪馆”活动。1997年10月12日,吴江市殡仪馆迁址新建工程动工,地址在梅堰镇(今平望镇梅堰社区北侧)。1998年12月,竣工,总投资4000多万元。1999年3月5日,新建的殡仪馆启用。新馆为仿古建筑,飞檐翘角,主体建筑东西长122米,大厅(千秋堂)高21米,有3座重檐、屋面采用橘红桶式琉璃瓦、镂空脊和花如意,庄严优美。正面护墙石、踏步石和石栏杆均采用金山石。新馆占地面积71183.56平方米,绿化面积占68%,建筑面积8000多平方米,其中业务及辅助、办公面积6958平方米,拥有大告别厅(可容纳500人)1间、中告别厅(可容纳150人)2间及小告别厅3间。大、中告别厅均配备LED电子显示屏及音响设备,小告别厅均能播放哀乐。设备有依维柯灵车1辆、兰陵灵车2辆、五菱接尸小货车2辆、不锈钢冰尸柜(24具尸体每只)4台、可移动式冰棺6台、欧亚火化炉4台、高档捡灰炉2台及120千瓦发电机组1台。火化炉和捡灰炉均配备除尘装置,基本消除遗体火化时产生的废气对大气和周边环境的污染。11月,民政部部长多吉才让亲临考察,对该馆的设施和管理给予充分肯定。12月,通过国家民政部组织的检查考核。是年,吴江市殡仪馆有工作人员22人。

2000年5月,吴江市殡仪馆被民政部评为国家一级殡仪馆,位列江苏省第三家,全国第十九家。2007年7月,投资26万元购置三门式遗体冰箱10台、单门式9台。2008年5月,改建冰柜间、遗体解冻室、整容化妆间,新建内灵堂3间,添置2台高档捡灰炉。10月,在主馆东侧150米处,动工新建办公大楼,建筑面积1250平方米。是年底,殡仪馆有职工14人,临工23人。

### 二、复兴公墓

1990年3月,由吴江县民政局、平望镇政府投资建设复兴公墓,建成后启用。复兴公墓位于平望镇莺湖村,为公益性公墓。批准占地面积40亩,实际使用面积20亩。

至2008年,埋葬单穴916个,双穴2493个;出售单穴978个,双穴2672个。公墓管理委员会由7人组成,工作人员5人。

### 三、殡葬管理

50年代初,平望镇、乡仍沿入土为安、重殓厚葬、看风水定墓基等旧习,殡葬礼仪烦琐,浪费严重,迷信色彩浓厚。1968年起,通过宣传有关政策,共产党员、干部家属带头,将亲属遗体送至县火葬场火化,火葬逐渐被群众接受。1971年起,平望地区普遍实行殡葬改革,改土葬为火化。70年代后期,土葬有回潮现象。

1981年10月4日,县民政局转发盛泽公社管理委员会《关于坚持火化制止土葬的情况报告》,要求各地加强殡葬工作领导,干部、共产党员在办丧事中以身作则,带头坚持火化,不搞土葬。1986年,在吴江县范围内基本上消灭土葬。

1990年,复兴公墓,建成后启用,埋葬单穴916个,双穴2493个。

1991年8月22日,针对骨灰盒坟墓越来越多,越建越大,坟头越筑越高,在自留地及公路旁筑坟,甚至在责任田中建坟等情况,吴江县人民政府办公室转发县民政局《关于我县殡葬改革情况报告》,要求各乡镇加强宣传教育,坚决刹住建坟竖碑的现象,提倡厚养薄葬、骨灰处理多样化。1996年下半年至1997年6月,开展清理墓葬用地,平坟还田工作,全市公路两侧300米内和各村住宅区内的坟头全部搬迁或平掉。同时,骨灰处理提倡深埋不留坟头、树葬、壁葬、水葬以及不保留骨灰等多种形式。是年,平望镇基本实现在可耕地、风景区、经济开发区无坟头。

2000年4月,全市对深化殡葬改革、清理墓葬用地工作进行检查评比,平望镇获一等奖。2008年3月31日,镇民政办召开村主任会议,对清明节期间如何开展平坟还田工作提出要求,各村利用半个月时间进行自查自清理。4月10日,镇平坟工作班子成员组织20个检查小组对20个行政村进行检查评分,经查全镇平坟还田工作总体情况良好,对个别村存在的问题要求及时整改。

## 第二章 劳 动

### 第一节 劳动管理机构

1979年11月,平望镇成立镇劳动服务公司。1984年7月,平望乡、梅堰乡相继成立乡劳动服务公司。1985年12月,平望乡劳动服务公司并入镇劳动服务公司。1987年9月,从平望镇劳动服务公司中拆分出平望镇第二劳动服务公司。

1988年8月,梅堰乡撤乡建镇,乡劳动服务公司更名为镇劳动服务公司。

1992年4月,平望镇劳动服务公司更名为镇劳动就业管理所。1996年3月,平望镇第二劳动服务公司并入平望镇劳动就业管理所。

1996年4月,梅堰镇劳动服务公司更名为梅堰镇劳动就业管理所。1997年8月,平望、梅堰镇的镇劳动就业管理所更名为镇劳动管理服务所。

2001年10月,平望、梅堰镇的镇劳动管理服务所更名为镇劳动和社会保障所。2003年12月,梅堰镇劳动和社会保障所撤销,并入平望镇劳动和社会保障所。

2005年6月,平望镇农村卫生管理所撤销,农村合作医疗保险纳入平望镇劳动和社会保障所

管理。

至 2008 年底,平望镇劳动和社会保障所有在职工作人员 10 人,退休退养人员 10 人,张文英任支部书记。

**表 11-2 1981 年 3 月至 2008 年 12 月平望镇劳动和社会保障所领导任职情况表**

机构名称	姓名	职务	任职时间
平望镇劳动服务公司 (1985 年 12 月平望乡劳动服务公司并入)	钱文华	经理	1981.3 ~ 1991.3
	朱惠庆	经理	1991.3 ~ 1992.4
	钱土根	副经理	1985.12 ~ 1987.8
	朱惠庆	副经理	1985.12 ~ 1991.2
平望镇劳动就业管理所 (1996 年 3 月第二劳动服务公司并入)	朱惠庆	所长	1992.5 ~ 1997.7
	周巧观	副所长	1996.3 ~ 1997.7
平望镇劳动管理服务所	朱惠庆	所长	1997.8 ~ 1999.9
	汝学范	所长	1999.9 ~ 2001.9
	周巧观	副所长	1997.8 ~ 1998.1
	汝学范	副所长	1998.1 ~ 1999.8
	张秋健	副所长	1999.9 ~ 2001.9
平望镇劳动和社会保障所 (2003 年 12 月,梅堰镇劳动和社会保障所并入)	汝学范	所长	2001.10 ~ 2008.12
	张秋健	副所长	2001.10 ~ 2008.12
	张云高	副所长	2003.12 ~ 2008.12
	吴小红	副所长	2005.6 ~ 2008.12

**表 11-3 1984 年 7 月至 1996 年 3 月平望镇第二劳动服务公司领导任职情况表**

机构名称	姓名	职务	任职时间
平望乡劳动服务公司	钱土根	经理	1984.7 ~ 1985.12
	吴根林	副经理	1984.7 ~ 1985.12
	宋菊英	副经理	1984.7 ~ 1985.12
平望镇第二劳动服务公司	钱土根	经理	1987.9 ~ 1992.6
	周巧观	经理	1992.6 ~ 1996.3
	吴根林	副经理	1987.9 ~ 1996.3
	钱土根	副经理	1992.6 ~ 1996.3

**表 11-4 1984 年 9 月至 2003 年 12 月梅堰镇劳动和社会保障所领导任职情况表**

机构名称	姓名	职务	任职时间
梅堰乡劳动服务公司	何晓根	经理	1984.9 ~ 1986.12
	吕懂良	经理	1987.1 ~ 1988.7
	唐水龙	副经理	1984.9 ~ 1986.12
	赵长生	副经理	1984.9 ~ 1986.12

(续表)

机构名称	姓名	职务	任职时间
梅堰镇劳动服务公司	吕懂良	经理	1988. 8 ~ 1990. 12
	冯志钢	副经理	1991. 1 ~ 1996. 3
梅堰镇劳动就业管理所	冯志钢	所长	1996. 4 ~ 1997. 4
	张云高	所长	1997. 4 ~ 1997. 7
梅堰镇劳动管理服务所	张云高	所长	1997. 8 ~ 2001. 9
梅堰镇劳动和社会保障所	张云高	所长	2001. 10 ~ 2003. 12

## 第二节 劳动就业

中华人民共和国成立前,劳动就业主要依靠私人介绍,从事商业、手工业、中医药业等。

中华人民共和国成立初期,平望的国营商业和供销合作社人员,由人事部门按国家机关干部制度任免和吸收配备,私营企业在人员使用上仍沿用私人雇佣关系。1950年底起,对全镇的失业人员进行调查摸底。1951年下半年,对120名失业人员进行登记,并逐步安置就业。1953年,全镇的工交财贸、文卫、机关事业有1750人。1957年,增至2008人。1963年,全镇在业人数2916人。

1965年5月,县人民委员会对企事业单位临时工使用和管理作暂行规定,各单位使用临时工,由国家分配工资总额,由县主管部门分配名额,自行安排使用。

1977年9月,全镇全民、集体企业中试行亦工亦农劳动制度,从农村招收一些人员,农忙务农,农闲做工,社员身份不变,户口不动,粮油关系不转。1976~1980年期间,先后采取分期分批办法,解决精简职工、知青下放和“文化大革命”十年中积聚下来的招工就业问题。至1980年9月,安置就业2733人。是年,平望镇劳动服务公司成立后,安置城镇待业青年和社会闲散劳动力45人。

1982年起,吴江县劳动局按照中央关于“积极推行劳动合同制”的指示精神,在劳动力紧缺的行业和岗位招用劳动合同制工人。全镇在业人数6438人。1985年,在丝绸行业中普遍招用农民合同制工人。1986年10月1日起,县属全民企业招工全面实施劳动合同制度。

1991年,县就业管理处与镇劳动管理所共同努力,通过跨乡镇异地安置,将农村劳动力安置到乡镇企业、“三资”企业,减轻当地就业压力,全镇共有在第二、第三产业工作的农村劳动力17348人。1993年,市属企业职工5373人,镇办企业职工5606人,市属商饮业职工1129人,村办企业职工4912人。1996年,市属企业职工4392人,镇办企业职工4378人,市属商饮业职工929人,村办企业职工2501人。

2002年,市劳动保障局贯彻中共中央、国务院第二次再就业工作会议精神和省政府关于八个方面的就业政策界限,降低门槛,放宽政策优惠范围,实施免费职业指导和职业介绍,完善公共就业服务制度。运用税收减免和社会补贴等政策,扶持下岗失业人员再就业。全镇共有在第二、第三产业工作的农村劳动力13603人;城镇下岗、失业人员再就业378人,城镇失业登记率为2.6%。

2008年,全镇共有在第二、第三产业工作的农村劳动力23943人;共安置城镇失业人员537人;帮助17名就业困难人员实现就业,帮助95名就业困难人员进行技能培训和自主创业培训,援助4户贫困户实现就业,并在全镇树立12个自主创业的典型人员。



### 第三节 工资福利

#### 一、职工工资

中华人民共和国成立前,从事商业、手工业、中医药业等。从学徒做起,学徒期间不付薪,只给餐,平时给理发钱,年底给鞋袜钱。学徒期满师后或留用,或另行就业,收入薪金。

中华人民共和国成立初期,职工的工资形式除建筑、漆作等业的工人以计件、计日形式发给工资外,其他行业职工按月薪发给。普遍是用实物(主要是大米)计算工资,各行业标准不一,职工收入大致在七斗至一石二斗米价(每石大米合75千克),小商店和饮食服务行业收入偏低,一般在四五斗米价之间。此后,政府积极组织生产,恢复经济,维护职工原职原薪,为保职工实际收入,不因物价波动而降低生活水平,对规模较大的工商企业,经劳资协商,先后实行以实物为基础的工资分配制度。

1956年1月,对私营工商业进行社会主义改造,职工工资制度由雇佣工资制逐步过渡到由国家统一规定的工资制度。下半年,平望镇开展工资改革工作,对国家机关、事业单位、财贸商业等有关部门,执行全国十一类工资区新标准,平望为四类工资区。工业系统工人确定为八级工资制,在此基础上推行了计件制岗位工资和技术等级工资制等,建立夜班津贴、停工工资、加班加点工资和对质量合格率、安全运转、节约等的奖励制度。

1957年下半年开始,对公私合营企业和集体企业开展工资改革。根据企业财务情况和工资水平进行改革,取消旧企业留下来的工资标准,在新企业建立停工工资、事假工资、法定假日工资和加班加点工资等制度;工资形式有固定、计件、计日分等拆账等。

1959年,工资调整,重点解决工商企业少数老职工工资不合理的现象。

1963年,工资调整,各单位按照上级分配40%的工资升级面以及工人和干部升级面区别对待的具体规定进行升级工作。是年,全镇增资职工493人,月增工资总额2097.33元,人均增资4.26元。1971年,对部分低工资的职工进行调资。

1977年,工资调整,按工龄、表现等进行增加工资,并适当照顾工资偏低的职工。工资调整后全镇职工人均月增工资4.09元。

1978年,对全民所有制单位中生产工作成绩优异、贡献较大和提职后表现好、工资特别低的人员,进行一次考核升级;对个别学习特别优良的徒工提前转正定级。全镇职工人均月增工资4.21元。

1979年,工资调整,按国家规定在提高主要副食品销售价格给职工补贴外,同时适当调整工资。这次升级以贡献大小作为主要考核依据。工资调整后全镇职工平均月增工资5.37元。

1983年,工资调整,把职工工资同企业经济效益、职工劳动成果挂钩。根据干部、职工的劳动态度、技术高低、完成任务等条件调资。经工资调整后,全镇职工平均月工资51.91元。

1984年,按《国营工厂厂长工作暂行条例》的规定,对有特殊贡献的职工给予晋级。商业采取先靠后升方法,连续两年以3%的比例增资。至1985年,镇办工业18个,村办工业220个,亦工亦农人员11906人,占全镇总人数的28.85%,每月工资总额881.87万元,人均月收入74.07元。

1986年,市属企业21个,职工4775人,人均月收入103.62元;乡镇企业33个,职工4876人,人均月收入77.08元;村办企业174个,职工5460人,人均月收入77.46元。

1990年,对1987年后浮动升级的职工,将一级浮动工资转为标准工资,人均月增资12元多。1992年,浮动工资转为档案工资。由于职工标准工资占工资总额的比重逐年下降,对经济效益好

的企业进行浮动升级,将1989年后浮动满两年的一级浮动工资转为标准工资,人均增资13元多。

1993年10月1日,进行工资改革,机关、事业单位实行不同的工资制度。机关工作人员实行职级工资制,由职务工资、级别工资、基础工资和工龄工资四部分组成;机关技术人员实行岗位技术等级工资制,由岗位工资、技术等级工资和奖金三部分组成;机关普通工人实行岗位工资制,由岗位工资和奖金两部分组成;事业单位工资制度与机关工资制度脱钩。全额拨款的事业单位,执行国家统一的工资制度和工资标准,在工资构成中,固定部分为70%,津贴部分为30%;差额拨款的事业单位,按照国家制定的工资制度和工资标准执行,在工资构成中,固定部分为60%,津贴部分为40%。事业单位中专业技术人员实行5种不同类型(专业技术职务等级工资制、专业技术职务岗位工资制、艺术结构工资制、体育津贴奖金制、行员等级工资制)的工资制度;管理人员实行职务等级工资制;技术工人实行技术等级工资制;普通工人实行等级工资制。建立正常的增资制度,提高基础工资,调整职务工资、级别工资和工龄工资标准。实行地区津贴制度。全镇企业职工年平均工资2582元。

1997年,市劳动局依据苏州市劳动局《关于苏州市1997年度工资增长调控指导线的通知》《关于1997年企业工资增长调控指导意见》,下发《关于1997年企业工资增长调控意见》,主要提高企业技能工资起点标准,调整综合补贴和提高初次参加工作劳动工资水平。是年,平望镇工业企业职工年平均工资8132元。

2000年起,劳动行政部门不再审批企业起点工资标准,行政管理职能改变为:拟定企业工资收入和分配政策,并进行宏观调控和指导;拟定全市企业工资指导线和最低工资的有关政策并组织实施;审查企业工资集体协商协议。是年,平望镇工业企业职工年平均工资10834元。

2008年,平望镇852个企业,职工41095人,工业企业职工年平均工资19194元。

## 二、职工福利

### (一) 津贴

1956年,工资改革后,三班制生产的夜间生产职工,发给夜班津贴,大夜班每人每班0.2元,中夜班0.15元。1972年,实行粮价补贴,为每人每年2元。1979年后,国家增加副食品价格补贴、肉贴、生活补贴、物价补贴、房贴、洗理费、书报费,城镇户口每人每月5元,农村户口每人每月2.5元。

1984年7月1日起,大夜班调整为0.6元,中夜班调整为0.4元。1985年10月起,凡原享受副食品补贴的职工,城镇户口每人每月再增加补贴8元,农村户口为4元。至1998年,大夜班为0.8元,中夜班为0.6元。

至2008年,企业转制后,物价津贴体现在职工工资内。

### (二) 奖金

1960年,吴江县全面推行季度综合奖励制度,以全面完成和超额完成生产任务(一般包括产量、质量、节约、安全等)为奖励条件,同时对生产密切相关的互相协作、劳动纪律也有适当要求,结合思想政治工作,由职工民主评议,奖励条件和奖金率灵活性大,可根据单位实际情况和生产需要而变化。“文化大革命”期间,一度停发奖金。1978年,根据国务院、省政府规定精神,吴江县在国有企业中恢复奖金制度。1984年,随着国有企业第二步利改税的实施,国家与企业间的分配关系和企业对国家的经济责任更加明确。为搞活经济,对企业发放奖金与经济效益挂钩,在全面完成国家计划和增加利税情况下,发放奖金可不封顶,超奖部分实行征奖金税办法(发明奖、特定原材料节约奖、技术改进合理化建议奖例外)。1986年起,向在职人员发放目标岗位奖。1987年10月,事业单位职工基本工资上浮10%。

1990年,政府机关工作人员发放奖金90元,学校教师参照执行。1993~2008年,实行地区津贴制度,年度考核合格以上的机关、事业单位工作人员按当年12月份工资额基数发放一次性奖金。

## 第三章 社会保障

### 第一节 职工养老保险

1958年2月9日,国务院公布《关于工人职员退休处理的暂行规定》。平望镇首先在国营、供销社、公私合营的企业、事业单位和国家机关中施行。

1973年1月,江苏省通知对集体企业试行退休制度,规定男性年满60周岁,女性年满50周岁(女职员年满55周岁)后,办理退休手续,享受有关待遇。至1984年,全镇退休人员1161人,其中全民335人、集体826人。

1986年10月,县社会保险公司成立,接收劳动合同制工人养老保险工作。1987年1月,全民企业实行企业离退休费全县统筹,参加对象为在职职工和离、退休人员。统筹原则为“以支定收,略有节余”,筹资标准为企业在职职工(不含合同制工人)工资总额的22%,采取全额结算、差额拨的方法,每季结算一次。10月,集体企业参照全民企业做法,实行退休费用统筹,统筹标准为工资总额的24%。

1993年,全市实行企业职工养老保险制度。基金筹集以企业全部职工工资总额为基础,全民企业计提比例为22%,其中个人负担2%,1月开始个人缴费。集体企业计提比例为26%,其中个人负担2%,7月开始个人缴费。

1996年1月1日起,全市实行机关事业单位职工养老保险制度,参保对象为自收自支和差额拨款的全民事业单位职工、全额拨款全民事业单位中的合同制工人和机关行政附属编制人员,养老保险基金按参保职工工资总额的24%征缴,其中职工个人缴纳2%。1998年,对粮食系统离退休人员的养老金试行由社保经办机构通过银行或邮局实行社会化发放。1999年1月,镇办企业职工可以参加企业职工养老保险。乡镇企业中具有大集体企业职工身份的返城知青,纳入企业职工养老保险。2000年9月,全市所有企业的职工全部纳入养老保险的覆盖范围。2003年,全市农村定工干部纳入企业职工养老保险。2008年11月底,新增平望镇户籍参保2316人,灵活就业人员新增812人,全镇城镇参保16279人。

### 第二节 农村养老保险

1991年1月起,全县实施农村独生子女父母养老保险制度,制定《农村独生子女父母养老保险试行办法》,领取“独生子女证”的夫妇,以每年享受的40元奖励金作为投保金,向县保险公司投保,具体由各镇分管财政或计划生育的镇长牵头,经营管理办公室、计划生育办公室、保险所、劳动服务公司、工商所等部门各司其职共同负责。1992年,增设农村新婚夫妇养老合作保险,投保费按份计算,每份500元,由个人在结婚登记时一次交清,保险业务由农村养老合作保险委员会委托县保险公司承办,投保手续由乡镇民政部门代理。

1993年上半年,市保险合作社转接原由市人民保险公司经办的农村计划生育系列养老保险业务。是年,市社会保险局开展乡镇工业公司非国家干部编制的技术管理人员养老保险、义务兵补充

养老保险、劳动模范补充养老保险、土地工养老保险业务。1994年,在庙港镇先行试点的基础上,全市推行农村定额干部养老保险制度。定额干部养老保险由中共吴江市委组织部、农工部统一扎口,社会保险局经办,参保对象为乡镇企事业单位领导、村定额干部及乡镇机关编内自用人员。1997年,市对被评为苏州市级“示范村”的村支部书记和任职15年以上的村党支部书记,实行补充养老保险。

农村养老保险险种,加上社会保险局曾经试点的残疾人养老保险、乡镇企业职工养老保险、个人储蓄性养老保险等共计13个险种。这些险种大部分在90年代初开设,投保给付水平按高利率测算,此后银行存款利率下调,基金增值困难,部分险种经政府同意通过调低给付利率来降低风险,有的险种投保时就明确给付标准,难以调整,存在较大的支付风险。

2003年,市政府制定农村定额干部纳入企业职工养老保险政策,平望镇149名定额干部通过补缴费用纳入企业职工养老保险,共补交186.36万元。2004年3月,市政府制订《农村基本养老保险及被征地人员基本生活保障试行办法》。农村基本养老保险的参保对象是从事农副业生产的农村劳动力,年度的缴费按月基数400元,缴费比例25%计算,全年1200元,其中个人出资40%,市镇两级财政各负担30%。按月领取的养老金由基础养老金80元和个人账户养老金组成。是年,被征地人员基本生活保障(土地换保障)制度规定:(2004年1月1日后),被征地人员纳入土地换保障,按每人20000元缴费,其中16800元进入个人账户,3200元作为10年后支付养老金的资金来源,不足部分由财政补贴。土地换保障的养老待遇为每月220元,其中基础养老金80元,个人账户养老金140元。土地换保障解决自1982年1月至2003年12月期间已被征地人员的生活保障问题,对已参加土地工养老保险和撤队人员统筹保养的失地人员,到达养老年龄时,可享受每月80元的基础养老金,月领取养老金总额不足220元的,由失地养老补贴予以补足。实行货币安置的失地人员,到达养老年龄时也可按月领取180元或200元的养老金待遇。

至2008年底,全镇10322人参加农村养老保险,其中新增农保参保706人,享受养老待遇13120人;参加土地换保障的失地农民10305人,其中到龄享受养老待遇的3547人;共收缴农保参保基金811.971万元。

### 第三节 生育保险

1989年12月1日起,全县按照《苏州市女职工生育费用补偿暂行办法》,实施女职工生育费用补偿,采取统一标准、男女双方单位各半承担的方法。按当时国家规定的女职工生育期间的工资、全勤奖金、补贴和医疗等费用测算,女职工每次生育平均费用定为1000元,男方所在单位应向女职工所在单位交付生育补偿费500元,实际生育费用超过1000元部分,由女职工所在单位负担。

1995年7月1日起,全市实施企业女职工生育保险制度,按照《吴江市企业女职工生育保险暂行办法》规定,参保对象为已参加城镇企业职工养老保险企业中的已参加养老保险的固定工、合同制职工、计划内临时工、划归企业人员和外商投资企业中的中方职工。生育保险费由企业按该企业全体职工工资总额的1%的比例,与养老保险费一起缴纳。生育保险费在企业管理费用中列支。企业职工生育保险基金由市劳动局社会劳动保险公司筹集和管理。参保对象在计划内生育,其在产假期间的工资收入和生育时所发生的医疗费用,由所在企业按国家和省、市的规定,按实支付。企业向社保经办机构结算定额的生育保险补偿金,标准统一为产假期间的工资收入每人每次1200元,生育费用每人每次900元,合计2100元。参保对象中,按政策规定可生育第二个孩子,而自愿只要一个孩子并已领取《独生子女证》的,凭市计生委出具的“主动退出照顾生育第二个孩子计划证

明书”,通过单位给予500元奖励。1997年7月,建立生育保险补偿金自然增长机制,补偿金标准为上年度苏州市月社会平均工资的5倍。同时规定领取生育证的参保对象怀孕期间因病理原因流产的,可按1个月的月社会平均工资给予补偿。

1998年1月1日起,全市实施机关事业单位职工生育保险制度,参加对象为差额拨款、自收自支的事业单位中人事局列编的在职干部、聘用干部、固定职工、合同制职工和计划内临工和机关、全额拨款事业单位内的合同制工人。生育保险费按参加生育保险的全部职工工资总额的1%缴纳。生育保险基金由市社会保障局社保中心负责筹集和管理。参保对象在计划内生育,可得到定额的生育保险补偿金,标准为吴江市上年度城镇职工月社会平均工资的5倍。领取生育证的参保对象怀孕期间因病理原因流产的,可按1个月的月社会平均工资给予补偿。

2002年7月1日起,参加生育保险的企业和事业单位女职工的生育待遇,仍由用人单位按不低于省市有关规定标准执行。生育保险补偿金统一按吴江市上年职工月社会平均工资为计发基数,顺产的补偿5个月,难产和多胞胎生育补偿6个月,流产补偿1个月。参保对象失业后,在领取失业救济金期间生育的,由社保经办机构实施补偿,补偿标准为:流产400元,顺产2000元,难产2500元。2005年,生育保险补偿金标准仍按上年月社会平均工资计发。参保对象在领取失业救济金期间生育的补偿标准,调整为流产800元,顺产2500元,难产3000元。2008年,女职工生育待遇补偿标准仍按上年月社会平均工资计发。生育的补偿标准,调整为流产1329元,顺产6654元,难产7974元。

#### 第四节 工伤保险

1974年,吴江县参照国务院《劳动保险条例》(1951年颁布),对百人以上的全民工业,实行劳动保险制度,百人以下仍按劳动保险合同待遇享受。1978年4月开始,凡满百人以上的县属集体工厂,参照全民所有制百人以上工厂的劳动保险待遇享受,百人以下的县属合作工厂,按全民所有制百人以下劳动合同的规定享受。在劳动保险企业内工作的职工,均有享受集体劳动保险事业的权利。职工因公负伤,由企业负担全部医药、住院费及住院时的膳费和就医路费,医疗期间工资照发。

1986~1995年,市(县)企业职工发生工伤后,待遇按照《劳动保险条例》规定执行。1996年10月1日至2001年12月31日,企业职工发生工伤后,待遇按照劳动部《企业职工工伤保险试行办法》、国家技术监督局《职工工伤与职业病致残程度鉴定》,两个文件规定执行。

2001年10月,市政府印发《吴江市城镇企业职工工伤保险暂行办法》。2002年1月1日,全市实行城镇企业职工工伤保险制度,参加对象为已参加养老保险的企业和职工。工伤保险基金按照“社会统筹、以支定收、收支基本平衡并留有一定的风险储备”的原则筹集,按参保职工工资总额的1%缴纳。工伤保险基金支付项目包括工伤医疗费、一次性伤残补助金、伤残抚恤金、护理费、残疾辅助器材购置安装费、丧葬补助金、一次性工亡补助金和直系亲属抚恤金。

2005年7月1日起,平望镇根据江苏省《工伤保险条例》规定,按职工平均工资计发的有关工伤保险基数,按苏州市上年职工平均工资1830元执行。伤残津贴(包括伤残抚恤金)、供养亲属抚恤金、生活护理费等工伤职工定期待遇,也按苏州市上年度职工平均工资1830元进行调整。

至2008年底,全镇参加工伤保险的企业31个,参保职工549人。



第十二卷

教育



平望历来尚文重教,读书风气甚浓。清末兴办艺英书院私人学堂,民国初开始注重国民教育。

中华人民共和国成立后,教育事业迅速发展。中共十一届三中全会以后,平望镇的教育事业向现代化的方向迈进。扫除文盲工作取得显著成果,成人业余教育转入高等教育阶段,自学考试吸引广大青年职工。全日制中小学教育事业的发展,也进入一个新的历史阶段。1991年,平望镇提前一年实现九年制义务教育达标要求,1997年,进行学校布局调整,1998年,通过苏州市教育现代化先进镇验收,1999年11月,通过省教育现代化工程先进镇验收。

2008年秋,全镇有高中1所,初中2所,成教中心校1所,实验小学2所(均附设幼儿园);在校学生9801人,其中普通高中1499人,成人中专、大专学生1018人,初中生2114人,小学生5170人(包括幼儿园幼儿);在职教职工778人。外来民工子弟教学点3个,在校学生1910人,教职工80人。

## 第一章 幼儿教育

### 第一节 概 况

#### 一、镇区幼儿教育

1949年秋,平望中心小学附设幼儿班1个,受教幼儿37人。1981年,幼儿班2个,受教幼儿114人。1985年,幼儿班3个,受教幼儿135人。幼儿班以游戏为主要活动,逐步进行有组织的作业,如语言、认识环境、图画、手工、音乐等,并注重养成良好的生活习惯。为便利教养,按年龄分大、小班。是年,河西街小学设幼儿班2个,受教幼儿86人。

1992年,镇妇联根据吴江市妇联“让四岁以下儿童也能享受正规幼儿教育”的意见,将原机关办公楼改建为平望镇幼托中心。是年,来自镇区、农村、外来工等家庭150多名幼儿进入幼托中心,缓解全镇幼儿入学、入托难的矛盾。至此,全镇形成镇中心小学幼儿园、南新街小学幼儿园及镇幼托中心3所幼儿园。

1995年,平望镇中心小学下设的分校河西街小学搬迁,原平望镇河西街小学的校舍全部让给幼儿园,于是,原河西街小学附设幼儿园、中心小校附设幼儿园和镇幼托中心合并,形成镇中心幼儿园,园长夏丽萍,副园长金严华。

2002年,镇中心幼儿园通过苏州市基本现代化示范幼儿园验收。

2003年,幼儿园向0~3岁婴幼儿教育延伸,建成托幼一体化示范园,开设第一个托班。是年,梅堰中心幼儿园归属平望镇管辖。2004年,创建成江苏省示范性实验幼儿园。

至2008年9月,平望镇中心幼儿园18个班,幼儿681人;教职工67人;梅堰社区中心幼儿园10个班,幼儿373人,教职工36人。



## 二、农村幼儿教育

1977年,平望农村有雪湖、双庙头、北万3个大队办幼儿班,教师3人,幼儿约40人。1981年,县妇联要求各乡有一名幼师辅导员,对幼师在文化业务上进行辅导。镇教管会决定由教师姚雪云兼管。是年起,乡妇联组织发动辅导员定期进行辅导培训。幼儿园班级逐年有所增加。

1985年,全镇有22个村,办24个幼儿班,受教幼儿近700人,教师27人。其中庄田、南阳、小圩、平西、渔业5个村幼儿班创办成套课桌椅。幼儿辅导员根据农村地区分散,集中管理辅导难的实际情况,每片设一个点,以点带面。每个点有一名业务较强的幼儿辅导员兼任组长,根据学期初所订的教研计划,开展教研活动及学习《早期教育》《幼儿教育》上的文章,逐步形成和健全适应农村特点的幼教网络。为幼儿进入小学打下一定的文化基础。

1991年,农村幼儿教育由镇教管会接管,全镇统一村办幼儿园的收费标准,对村办幼儿园教师的工资报酬实行全镇统筹,确定报酬标准,落实支付渠道。镇第二中心小学配备1名幼教辅导员,负责全镇农村幼儿教育的管理工作。1992年,全镇农村有33所幼儿园,36个班,幼儿932人,教师40人。

2000年开始,随着生源逐年减少,农村幼教布局进行多次调整。是年9月,农村共有5所幼儿园,10个班,幼儿146人,教师10人。

2003年12月,梅堰镇、平望镇合并。平望农村幼教辅导员何国英,梅堰农村幼教辅导员华美丽。

2006年9月,全镇农村有4所幼儿园,19个班,幼儿538人,教职工39人。农村幼儿园设施较为简陋,教师都属民办代课。

2007年8月,溪港幼儿园投资60多万元建造规模较大的幼儿园。翌年通过市教育局验收。

2008年,平望农村有幼儿班7个,幼儿203人。梅堰农村有5所幼儿园,幼儿班11个,幼儿241人。

## 第二节 课程与教育科研

### 一、课程设置

中华人民共和国成立初期,幼儿园没有统一教材。幼儿园的教学以识字、识数为主。60~70年代,幼儿班教学以识字、识数、游戏、手工劳动为主。

1986年起,幼儿园按年龄分班:3~4岁进小班,4~5岁进中班,5岁至入小学前进大班。开设语言、常识、计算、美工、音乐、体育6门课程。

1996年,国家教委颁发《幼儿园教学纲要》,幼儿园开设语言、计算、美术、常识、音乐、体育等课程。并要求开展各类游戏,活跃幼儿在园学习生活。

2002~2007年,平望镇幼儿园和苏州市另外5所幼儿园一起成为南师大虞永平教授主编的《幼儿园生活化游戏化课程》的实验园。

2008年,班级增加,教师相应增加,新教师实施课程的能力达不到要求,经再三研究决定,更换为省教研室主编的《幼儿园综合活动课程》。课程组织与实施的形式还是主题式。

### 二、教学活动

1952年,教育部颁布《幼儿园教育暂行纲要》,幼儿园工作实行“教养合一”的原则,教养活动开始重视对幼儿德、智、体全面发展的教育。1981年10月,教育部颁发《幼儿园教育纲要试行(草案)》,提出幼儿园教学应以“教养并重、教养结合”的原则,把德智体美全面发展作为幼儿教育的目

标。

2000年,幼儿教学活动以培养幼儿独立思考和解决问题的能力为主。镇中心幼儿园以“一切为了孩子健康活泼的成长,全心全意为幼儿、家长服务,面向全体,使每个幼儿在原有水平上全面发展”为办园宗旨,根据幼儿的实际情况采取多种形式设计教育方案,对幼儿实施素质教育。2001年,全园分年级开展幼儿穿衣、叠被、系鞋带等竞赛活动。2002年,以认识节日为目标开展各类主题活动。2003年,幼儿园按年级分别进行文明教育,情感教育,爱家乡、爱祖国教育,思想品德教育和劳动教育。2005~2008年,幼儿园与镇中心小学接轨,将心理健康教育融入教学活动、游戏活动及日常生活中。

### 三、教育科研

2002年,平望镇中心幼儿园申报立项吴江市教育科学“十五”规划课题《中小幼发展心理辅导的研究》的子课题《幼儿合作教育的实践研究》。中心幼儿园承担苏州市“十五”规划课题《美术活动中幼儿创新能力培养的研究》。2003年6月,平望镇中心幼儿园申报立项苏州市教育科学滚动课题《幼儿园社区教育资源的利用及家园共育的研究》。2006年,申报“十一五”苏州市教育学会规划课题《幼儿“养成”教育的个案研究》,全体幼儿教师积极参与课题研究和实践,撰写教科论文。至2008年,平望镇中心幼儿园教师在苏州市级以上教育报刊发表文章(论文)71篇,其中国家级6篇、省级50篇、苏州市级15篇。幼儿在各级各类竞赛中获国家级奖116人次,省级奖76人次。梅堰中心幼儿园教师在苏州市级以上教育报刊发表文章(论文)18篇,其中国家级7篇,省级2篇,苏州市级9篇。幼儿在各级各类竞赛中获国家级奖16人次、省级奖11人次、苏州市级奖1人次。

## 第三节 学校简介

### 一、平望镇中心幼儿园

平望镇中心幼儿园位于平望镇通运西路40号。办园特色是田园教育。1949年,平望中心小学开设幼稚班1个,幼儿37人。50~70年代,中心小学幼儿园保持幼儿班级1~2个。1985年,平望镇、乡合并,农村幼儿教育由镇第二中心小学管理。是年,镇中心小学有幼儿班级3个,幼儿135人。



平望镇中心幼儿园(摄于2008年)

1993年,平望镇第二中心小学幼儿园撤销并入平望镇中心小学幼儿园。1995年8月,平望镇政府将平望镇中心小学幼儿园、河西街小学幼儿园和镇妇联下属的平望中心幼儿园三园合并,建成平望镇中心幼儿园。校址在蠡斯港20号原河西街小学(该校撤销并入镇中心小学)。是年,新建立的镇中心幼儿园有班级9个,幼儿429人,教师20人,其中公办教师17人。1996年12月,平望镇政府投资245万多元,将原址幼儿园全部拆除重建。基建期间,幼儿园借用农村信用社、镇工会和原镇中心小学幼儿园房子进行过渡。1997年9月,新园落成启用,有班级11个(大班5个、中班4个、小班2个),幼儿448人,教师23人,其中公办教师17人,合同工教师6人。是年,幼儿园通过吴江市一类幼儿园验收。2002年,幼儿园通过苏州市基本现代化示范幼儿园验收。2004年,通过江苏省示范性实验幼儿园验收。

2005年9月,位于平望镇通运路40号的平望实验小学搬迁,原校舍全部留给平望中心幼儿

园,平望中心幼儿园从河西街全部搬迁。

2008年,中心幼儿园占地面积1.3295公顷,建筑面积4589平方米,户外活动场地面积5490平方米;有教学、活动、午睡、卫生一体化的教学活动室18只,有多功能活动室、科学工作室、儿童阅览室、美术工作室等专用教室4只,每只教学活动室配有空调、钢琴、电脑、电视机、视频转换仪、录音机、DVD播放机等电教设备,有幼儿食堂、保健室;户外活动场地有70米直道的塑胶跑道、种植区、饲养区、大型游戏玩具等。镇中心幼儿园有大、中、小、托班级18个,幼儿681人;全园有教职工67人,其中专任教师32人。专任教师中,学历本科19人,大专12人,中师1人;职称中学高级教师1人,小学高级教师17人,小学一级教师11人;吴江市学科(学术)带头人2人,教学(教科)能手2人,教坛(教科)新秀3人,A级和AA级优质课教师4人。是年,幼儿园围绕“奏响释放生命灵性的田园牧歌”的办园目标,追求“让农村乡镇的孩子也能享受到最优质的早期教育”的教育理想,课程建设走“园本化、田园化”道路,培养“阳光、快乐、好学”的幼儿。该年,幼儿园被江苏省总工会授予“省五一巾帼示范标兵岗”称号。

至2008年,幼儿园获江苏省示范性实验幼儿园、江苏省“五一巾帼标兵岗”等省级荣誉2次,获苏州市“巾帼示范岗”、苏州市基本现代化示范幼儿园等苏州市级荣誉4次。教师获江苏省“红杉树”园丁奖银奖省级荣誉1人次,获苏州市“双十佳”教师、苏州市幼儿教育先进个人等苏州市级荣誉5人次。教师参加各级各类竞赛,获国家级奖28人次,省级奖45人次,苏州市级奖38人次。教师在苏州市级以上教育报刊发表文章(论文)71篇,其中国家级6篇、省级50篇、苏州市级15篇。幼儿在各级各类竞赛中获国家级奖116人次,省级奖76人次。

1995~2008年,幼儿园园长为夏丽萍。

表 12-1 1986~2008年平望幼儿教育事业情况表

年 月	园数 (所)	班数 (个)	幼儿数 (人)	教职工数 (人)	年 月	园数 (所)	班数 (个)	幼儿数 (人)	教职工数 (人)
1986.9	6	50	950	55	1998.9	1	51	1430	81
1987.9	6	54	1326	89	1999.9	1	48	1337	69
1988.9	18	47	1283	69	2000.9	1	40	1102	64
1989.9	29	50	768	65	2001.9	1	33	833	28
1990.9	30	47	1167	110	2002.9	1	30	749	29
1991.9	40	51	1356	72	2003.9	1	22	722	30
1992.9	40	43	1872	99	2004.9	1	27	815	32
1993.9	28	72	1868	114	2005.9	10	22	855	32
1994.9	38	54	1587	95	2006.9	8	22	791	66
1995.9	48	64	2192	99	2007.9	6	24	838	62
1996.9	46	59	2005	102	2008.9	6	24	929	66
1997.9	45	62	1972	78					

## 二、梅堰实验小学幼儿园

梅堰实验小学幼儿园位于平望镇梅堰社区育才路1号。办园特色是科技教育。1960年,梅堰公社中心小学(梅堰实验小学前身)始办幼儿班。当年招收集镇附近幼儿入园,开设班级1个,



梅堰实验小学幼儿园(摄于2008年)

幼儿30多人,民办教师1人。至70年代初,中心小学幼儿园规模基本不变。1976年,梅堰农村5个大队创办6个幼儿班,每班幼儿约30人,每班配民办教师1人,享受大队平均劳动力收入水平待遇。1979年起,梅堰农村幼儿教育由公社妇联管理。

1983年,梅堰公社改制为乡。梅堰乡中心小学始建幼儿园,幼儿园附设在小学内。是年,有班级1个,幼儿41人。幼儿园由学校领导分工管理,由小学教师执教。1984年,班级2个,幼儿74人。1986年,始有中等师范幼儿教育毕业生分配到梅堰小学幼儿园任教。1988年,幼儿园更名为梅堰镇中心小学幼儿园。

1990年,梅堰镇中心小学幼儿园有班级3个,教师4人。1991年,幼儿园分配到3名幼儿师范毕业的教师。1992年,梅堰镇教育管理委员会(简称教管会)从镇妇联接管农村幼儿教育。教管会在中心小学设幼教专职辅导员1人,负责农村幼教工作;农村幼师待遇与小学民办教师基本相同,经费由镇教管会负责统筹,工资由中心小学按月发放。1994年,小学幼儿园有班级6个,幼儿243人,教师12人。1996年,梅堰镇中心小学幼儿园更名为梅堰实验小学幼儿园(简称梅堰实小幼儿园)。1997年,梅堰镇政府易地新建幼儿园。幼儿园搬离中心小学,暂时迁入镇成人教育中心校。1998年8月,梅堰实小幼儿园整体迁至梅堰育才路1号新园。全园班班有配套的电视机、VCD机、钢琴、消毒柜等设施,园内有音体活动室、体育游戏室、科学发现室、图书资料室等专用教室。1999年1月,梅堰实小幼儿园被评为吴江市一类幼儿园。

2000年,梅堰实小幼儿园被评为苏州市达标家长学校。2001年,通过苏州市基本现代化示范幼儿园验收。2002年,幼儿园对园舍进行改建装修,建立电脑办公系统和电化教室,教室里配备投影仪和视频转换仪,午睡室安装空调。是年,幼儿园先后被评为苏州市常规管理先进幼儿园、江苏省示范性实验幼儿园。

2008年,梅堰实小幼儿园占地面积5810平方米,建筑面积2772平方米,户外活动场地面积3028平方米;有教学、活动、午睡、卫生一体化的教学活动室10只,每只教学活动室配有空调、钢琴、电视机、视频转换仪、录音机、DVD播放机等电教设备,有多功能活动室、科学发现室、图书阅览室、体育游戏室、电脑室和资料室等专用教室6只,有幼儿食堂、保健室;户外活动场地有100米直道的塑胶跑道、玩水池、玩沙池、种植区、饲养区、大型游戏玩具。实小本部幼儿园有班级10个,幼儿373人。全园有教职工36人,其中专任教师16人。专任教师中,学历本科12人,大专2人,幼师、中师2人;小学高级教师10人,小学一级教师4人;吴江市教学(教科)能手1人,教坛(教科)新秀4人。是年,幼儿园依托梅堰实验小学是江苏省科技特色学校的优势,开展科技特色教育,激发幼儿探索科学、寻找事物规律的兴趣,实行科学教学管理,开展苏州市教育科学规划立项的《农村幼儿科学探究活动的实践研究》的课题研究,促进办学效益的提高。

至2008年,幼儿园获江苏省示范性实验幼儿园省级荣誉1次,获苏州市基本现代化示范幼儿园、苏州市常规管理先进幼儿园等苏州市级荣誉5次。教师获全国中小学生绘画、书法作品比赛绘画类指导一、二等奖国家级荣誉4人次,获省青少年科学绘画优秀科技指导员省级荣誉1人次,苏州市优秀辅导员(陶行知研究会)苏州市级荣誉1人次。教师在各级各类竞赛中获国家级奖11人次,省级奖50人次,苏州市级奖7人次。教师在苏州市级以上教育报刊发表文章(论文)18篇,其中国家级7篇,省级2篇,苏州市级9篇。幼儿在各级各类竞赛中获国家级奖16人次、省级奖11人次、苏州市级奖1人次。有1名教师被推选为吴江市人大代表。

1983~2008年,幼儿园历任负责人、园长:陈文彬、郭雪韵、华美丽。

表 12-2 1986~2008 年梅堰幼儿教育事业情况表

年 月	园数 (所)	班数 (个)	幼儿数 (人)	教职工数 (人)	年 月	园数 (所)	班数 (个)	幼儿数 (人)	教职工数 (人)
1986.9	4	24	694	24	1998.9	1	34	955	47
1987.9	5	25	748	25	1999.9	1	34	901	50
1988.9	9	23	641	26	2000.9	1	30	721	48
1989.9	12	24	398	24	2001.9	1	28	636	35
1990.9	21	23	495	23	2002.9	1	28	609	35
1991.9	18	21	677	23	2003.9	1	28	607	35
1992.9	18	26	868	30	2004.9	1	29	714	36
1993.9	19	26	826	31	2005.9	1	29	678	40
1994.9	19	28	1127	34	2006.9	1	22	636	34
1995.9	19	32	1085	40	2007.9	7	21	626	52
1996.9	18	33	1181	39	2008.9	7	21	607	52
1997.9	18	33	929	41					

## 第二章 小学教育

### 第一节 概 况

#### 一、农村小学

民国元年(1912),溪港村开办平溪乡第二初等小学,有2个教学班,学生13人,教师3人;胜墩村开办平溪乡第三初等小学。民国2年,农村设立小学6所:平溪乡立第二初等小学(溪港)、平溪乡立第三初等小学(胜墩)、平溪乡立第五初等小学(练聚桥)、平溪乡立第六初等小学(东庄田)、平溪乡立第七初等小学(店前)、私立第一初等小学(双庙头)。

民国26年,农村设立小学7所:溪港初级小学、周家溪初级小学、顾家扇初级小学(陈家湾)、胜墩初级小学、张家村初级小学、杨舍初级小学、练聚桥初级小学。是年,抗日战争爆发,学校关闭。民国28年后,逐渐恢复。农村小学几经更名和增设。民国36年初,平望地下党组织在顾家扇、陈家湾两处建立两所小学,作为党的活动隐蔽点。民国38年3月,两所小学停办。

民国38年,农村小学11所:双庙甸国民小学、胜墩国民小学、溪港镇国民小学、陈家湾国民小学、顾扇国民小学、横径甸国民小学、上横国民小学、庄田国民小学、增上国民小学、周家溪国民小学、大古国民小学。学生毕业后如上中学,往吴江、震泽或其他城市投考入学,赴外地读书的学生,均为少数有钱人家的子女。

1952年,平望区有公立学校50所,民办学校11所,私塾13所,教职员工104人,私塾教师13

人,学生 2875 人,其中男生 2097 人。1958 年,大多数大队开办小学,出现一个大队有多所小学的现象。1959 年,平望公社小学 68 所,学生 2828 人,教师 115 人。各小学隶属平望公社中心小学管辖。

1964 年 8 月,在全县试办半工(农)半读学校,耕读小学遍布乡村,耕读小学由生产队单独办或几个生产队联合办;有全日制、半日制、中午班等多种办学形式。至 1965 年,全公社创办 67 个耕读小学班,近千名学龄儿童得到上学机会。1968 年,根据上级教育部门意见,耕读小学全部停办。

70 年代后期,平望农村教育迎来新的高峰期。1979 年,全公社 27 个大队共有 41 所小学,104 个教学班,在校学生 4055 人,教职工 137 人。1985 年,平望镇第二中心小学管理平望农村小学 40 所,学生 3503 人,班级 125 个,其中复式班 62 个,教师 160 人。

90 年代初,随着生源的逐年减少,农村小学的布局进行多次调整。

1993 年 9 月,经吴江市政府批准,平望镇中心小学与平望镇第二中心小学合并。各村级小学归属平望镇中心小学管理。是年,全镇 29 所农村小学,班级 152 个,学生 3851 人,教职工 226 人。1998 年,撤并顾扇、南杨、庙扇、增厍、小西、平东、长浜、金联、雪湖、藏龙 10 所农村小学。

2000 年,按照“充实学额、减少复式、节约编制、有利管理、优化教育资源配置,使农村儿童与市镇儿童享受平等条件的义务教育”的指导思想,经镇政府批准,全镇大幅度调整农村小学布局:农村五、六年级学生全部撤并到镇区小学。是年,农村小学由原来的 22 所减至 13 所。2001 年,平望农村保留镇东、溪港、镇南、双庙头、庄田、前村、柳湾、新丰、联南、联农、四联等 11 所农村小学。2004 年 6 月,根据上级教育部门“整合教育资源,实施规模办学”的精神,平望镇政府决定,撤并溪港、双庙头、庄田、前村、柳湾、新丰、联南、联农、四联等 9 所农村小学。自 2006 年 9 月起,撤销镇东、镇南 2 所农村小学,并入镇区小学。至此,平望农村小学学生全部入镇区小学就读。

## 二、市镇小学

清光绪三十一年(1905),艺英书院改为平望高等小学堂。民国元年(1912),平望镇区有平溪乡立第一初等小学、平溪乡立第四女子初等小学。

民国 38 年,平望女子小学被确定为平望镇中心国民小学,下辖平望镇蠡斯港国民小学。1950 年 1 月,更名为吴江县平望镇殊胜寺小学,设小学 11 班,幼儿班 2 班,学生 505 人,教师 24 人。1952 年,设小学 12 班,幼儿班 2 班,学生 602 人,教师 26 人。1953 年 8 月,吴江县平望镇殊胜寺小学改名为吴江县平望镇西塘街小学。1956 年设小学 12 班,幼儿班 3 班,学生 673 人,教师 28 人。1957 年,随行政区划的扩并,平望镇西塘街小学被县确定为盛泽区中心小学。

1959 年,平望镇并入平望公社,盛泽区中心小学改名为平望公社中心小学,教学业务管辖范围随之扩大,共有小学 13 班,幼儿 3 班,学生 718 人,教师 26 人。

1966 年,学校更名为平望镇中心小学。“文化大革命”时期,撤销中心小学,由镇、公社教革组取代。1978 年,平望镇、公社恢复中心校管理体制,下辖西塘街小学、河西街小学。

1985 年,平望镇、乡合并时,镇区有中心小学和河西街小学。平望中心小学有学生 653 人,班级 15 班,其中附设幼儿班 3 班,教职工 42 人;河西街小学有学生 307 人,班级 7 个,附设幼儿班 2 个,教师 22 人。

1993 年,经吴江市政府批准,平望镇中心小学与原平望乡中心小学合并为平望镇中心小学,管辖西塘街小学、河西街小学及 29 所农村小学。

2004 年 12 月,平望镇中心小学被命名为吴江市平望实验小学。全镇有平望实验小学和梅堰实验小学及西塘街小学,班级 117 个,小学生 4698 人,在职教职工 329 人。

2008 年,全镇有实验小学 2 所,班级 87 个,小学生 3634 人,在职教职工 305 人。

### 三、外来民工子女小学

90年代初,外省市到平望镇打工或从事经营活动的人逐渐增多,有的拖家带口,子女就在租住地附近公办小学或中学借读。1993年秋,办起平望镇船民小学,解决在平望经营船舶交易的兴化籍外来务工者子女的读书问题。随着外来务工人员的逐年增加,外来儿童人数猛增。2000年秋,在平望镇镇政府有关部门的支持下,办起平望镇儒林四小。2002年秋,办起平望镇希望小学。2003年秋,办起平望镇振华小学。2004年8月,办起平望镇镇南小学。在中小学领导、教师的帮助下,外来工子弟小学教学秩序日趋正常,教育质量逐年提高。

至2008年,全镇有外来民工子女小学5所,规模较大的有平望镇船民小学和平望镇梅堰儒林小学。

#### (一) 平望镇船民小学

1993年9月1日,船民小学创办,借用东荡岸边的原船舶交易所,建筑面积约60平方米,招收船民子弟20人。1~4年级,教师2人,进行复式教学。首任校长程宏康(原兴化市沙沟镇退休教师)。学校设施简陋,办学条件艰苦,程宏康狠抓管理,教学质量不断提高,他的敬业精神感动船民。

1996年,学生数增至50人,原有的校舍不够用,搬迁到护僧街7号,建筑面积100平方米,1~5年级,进行复式教学。

1997年,外来打工者不断增加,众多务工者送子女到船民小学读书,学校尽量解决孩子的读书问题,生源每年都在增加。程兴在父亲程宏康的影响下,了解到平望镇流动和失学的兴化等外地务工人员子女超过800人,这些孩子无法接受正规的、系统的小学教育。抱着为家乡等地的失学儿童做点事的信念,程兴接任第二任校长,狠抓教育管理。2001年学生数增至110人,校舍不够用。6月1日,迁至莺湖饭店东侧,校舍条件大为改善,建筑面积1200平方米。9月1日,招收学生180人,1~6年级7个班级,教师8人。

2006年7月,在平望镇政府的关心支持下,学校迁至原平望二中校园,学生315人,教师11人。2007年1月,吴江市教育局批准平望镇船民小学为“民办学校”。4月,学校被民政局批准为民办非企业单位。学校建筑面积4000多平方米。在吴江市外来民工子弟学校中,搬迁后的学校办学条件堪称一流。设施齐全,有24个宽敞明亮的标准教室,能容纳1000多名学生,配备电脑室,音乐室、美术室、科学实验室、图书室、多媒体等专用教室。有标准的篮球场和250米环行跑道,体育设施齐备。食堂宽敞、整洁、卫生。放眼校园,绿草如茵,环境优美。优美的校园,优良的校风,为孩子营造良好的学习环境。

2008年,全校1~6年级,13个班,3个学前班,学生700多人,教职工40人,其中专任教师32人。教师均有中师以上学历,获小学高级教师职称有12人,师资队伍优良。依托平望实验小学支教优势,实行教学资源共享,学校严格执行课程计划,实行考核、管理一体化。学生六年级毕业后直接升入平望二中。是年,学校被评为苏州市外来民工子弟“合格学校”。校长程兴当选“十佳新吴江人”。

学校创办后,在吴江市教育局、平望镇党委、镇人民政府和平望实验小学的大力支持和帮助下,解决外来民工子弟的入学问题,并在平望地区完成九年制义务教育,受到家长们的一致好评。

#### (二) 平望镇梅堰儒林小学

2000年6月,王积如把两年打工筹集的钱在梅堰创办民工子弟学校。校舍借用原梅堰三里桥种子站,9月,第一学期开设8个班,其中幼儿班2个,1~6年级6个班,全校学生98人。2001年2月,第二学期学生增至243人,此后,学生年年增加,教学质量逐年提高。2004年,学校定名为平望镇梅堰儒林小学。

2007年9月,学生701人,学校迁至庙头村玉堂小学原址,办学条件有很大改善,2008年9月,学生720人,政府投入70万元建造一幢8间教室的教学楼,建成苏州市合格民工子弟学校。

表 12-3 2004~2008年平望镇流动儿童在附属教育点就学人数统计表

年份	学校名称	学前班			小学教育					
		小班	中班	大班	一年级	二年级	三年级	四年级	五年级	六年级
2004	平望镇梅堰儒林小学	—	20	24	82	75	77	65	95	32
	平望镇船民小学	—	21	27	73	46	48	48	46	40
	平望镇振华小学	—	22	24	54	45	40	30	23	19
	平望镇希望小学	—	16	23	42	38	44	34	18	7
2005	平望实验小学船民教学点	—	—	54	49	48	48	49	47	36
	平望实验小学振华教学点	—	—	21	44	44	38	24	17	10
	平望实验小学平南教学点	—	—	47	37	22	26	29	—	—
	梅堰实验小学儒林教学点	—	—	40	48	62	56	61	41	57
	梅堰实验小学希望教学点	—	—	67	66	54	52	48	32	23
2006	平望实验小学船民教学点	—	44	66	74	53	58	60	60	51
	平望实验小学振华教学点	—	—	25	21	23	33	25	18	18
	平望实验小学平南教学点	—	33	40	57	38	45	39	42	16
	梅堰实验小学儒林教学点	—	—	67	68	49	51	48	50	32
	梅堰实验小学希望教学点	—	—	90	71	60	56	37	36	18
2007	平望实验小学船民教学点	50	60	58	95	60	62	75	72	58
	平望实验小学平南教学点	36	34	47	63	45	47	48	50	18
	梅堰实验小学儒林教学点	21	32	42	90	92	88	80	79	55
2008	平望实验小学船民教学点	58	68	68	138	100	86	81	80	95
	平望实验小学平南教学点	42	45	43	73	58	52	49	47	41
	梅堰实验小学儒林教学点	26	34	45	102	110	108	92	88	81

## 第二节 学制 课程

### 一、学制

民国初,推行壬子学制:初级4年,高级3年。民国后期,实行壬戌学制:初级4年,高级2年。中华人民共和国成立初,小学试行五年制。50年代中期,实行六年制。

1968年1月,贫下中农管理学校。根据“学制要缩短,教育要革命”的指示,小学改为五年制。

1982年,江苏省教育厅发出关于城市小学恢复六年制的意见。是年起,各校开始招收六年制的一年级新生。小学生入学年龄从6周岁半放宽到6周岁。1987年,全镇完成小学五年制过渡到六年制的工作。90年代至2008年,平望镇小学学制一直为六年制。

### 二、课程

民国时期,学校开设的主要课程有国文、算术、历史、地理、自然、手工、美术、体育、唱歌等。



50年代初,学校的主要课程设语文、算术、写字,中高年级还设有作文、自然、地理、历史等课程。

1958年,小学一、二、三、四年级开设语文、算术、体育、唱歌、图画、周会。五、六年级开设语文、算术、自然、历史、地理、体育、唱歌、图画,周会改为“社会主义教育”课,学习一些基本的政治常识。从三年级起开始教学珠算,每周一节。各年级均开设“生产劳动”课,在教材内容上增加一些农业知识。

1966年,“文化大革命”开始,全公社小学停开文化课。

1967年后,各校陆续复课,无固定教材。主要学习语文和算术,突出政治课,改体育课为军体课。70年代初,课程有政治、语文、数学、常识、体育(军体)、音乐(革命文艺)、图画,学农课及学《毛主席语录》等。

1981年秋,学校执行教育部《全日制五年制小学教学计划(修订草案)》和《关于小学开设思想品德课的通知》,小学各年级开设思想品德课。小学的主要课程有思想品德、语文(分讲读、作文、写字)、数学、自然、地理、历史、劳动、音乐、体育和美术等课程。每天增加课间操、眼保健操和活动课。

1986年,小学各年级开设思想品德、语文、数学、体育、音乐、美术等课程,三、四、五、六年级分别增设劳动、自然、地理和历史等课程。

1993年秋,各校执行国家教委颁发的《九年义务教育“六、三”学制全日制小学、初级中学课程安排表(试行)》。小学设思想品德、语文、数学、社会、自然、体育、美术、劳动、音乐等课程。1994年,各年级增设健康教育课。1995年秋,小学高年级开设英语课。2001年秋开始,小学三年级起开设英语课。

2002年秋,小学三年级起开设信息技术课。小学起始年级实行新课程改革,一年级开设品德与生活、语文、数学、体育与健康、艺术等课程,三年级起,增设品德与社会、科学、英语、综合实验活动等课程,原有的思想品德、音乐、美术、自然等课程不再开设。平望镇中心小学在一年级开设英语实验班,各年级增设心理健康课。

2008年,小学一年级全部开设英语课,每周3课时,结合实施《三项规定》,广泛开展课外文体活动,“2+1”工程(2项体育运动技能+1项艺术特长)活动,安排班队会、科技文体活动等。各课程均结合本学科特点,有机进行思想道德教育。科技、环境、健康、国防、安全、民族教育、人口等专题教育渗透在相应课程中。在小学五、六年级进行毒品预防教育,平均每学年2课时安排教学内容;从小学一年级起进行环境教育,按平均每学年4课时安排教学内容。

### 第三节 教学与科研

#### 一、教育教学

1958年,学校贯彻“教育为无产阶级政治服务、教育与生产劳动相结合”的方针,开设劳动课。1966年,“文化大革命”开始,以学习毛泽东思想为主要内容,兼学一些文化知识,废除以课堂教学为中心和以教师为主导的教学原则,取消考试和升留级制度。各校实行“开门办学”,请“工农兵讲师”进校上课。

1979年9月,教育部重新颁布《中、小学生守则(试行草案)》。各小学学习执行守则,加强学生管理。

1990年,各小学执行县教育局提出的三个“五认真”:教师“五认真”(认真备课、认真上课、认

真批改作业、认真辅导和认真检查考试);学生“五认真”(认真预习、认真听课、认真复习、认真作业和认真考试);督促家庭做好“五认真”(认真安排好学习计划、认真创造良好的学习环境、认真安排好作息时间、认真与学校联系和认真检查督促)。

1993年,平望镇中心小学、平望镇第二中心小学两校合并,学校成立由党政领导、教导主任、班主任代表、共青团少先队干部组成的学校德育领导小组。平望镇中心小学执行省、市教育部门意见,开齐、上足、教好各类规定课程。1997年起,学校根据吴江市教育局意见,对农村小学实行音乐、体育、美术、自然学科的“走教”制度。“走教”即音乐、体育、美术、自然学科的专职教师按时到指定农村小学上课。全学区共抽出22名音乐、体育、美术、自然学科教师,从事“走教”工作。平望镇中心小学全面贯彻执行省市教育部门提出的实施素质教育的各项规定,在“优化教学管理,提高课堂教学效率”的同时,认真落实活动类课程,开辟第二课堂,成立各类兴趣活动小组,组织放心班(放学后学生留校完成部分回家作业,使家长放心),使学生兴趣爱好得到不同程度的发展。

2002年,各学校开展学习《吴江市中小学生公民道德行为准则》。在加强德育常规基础上,学习教育部修订的《中小学守则》《小学生日常行为规范》,并开展对学生心理健康教育。

## 二、教育科研

### (一) 平望实验小学教育科研

1995年9月,平望镇中心小学成立教科组,开始启动全校教育科研工作。1997年秋,经镇教管会批准成立教科室,并形成教育科研网络。

学校非常重视教育的科研工作,开展教材、教学法、教学理论的学习研究。学校结合自身特色,开展各类交流活动,先后有来自日本、澳大利亚、美国、法国等国家的57名外籍教师与专家到校考察、访问,一名英国教师到校交流任教。学校也派遣本校师生去国外进修访问,开展交流活动。1995年,组团去日本考察教育。1996年,有2名学生东渡日本进行学习交流。

1997年,平望实验小学确立以艺术教育为学校的教学特色。十多年来有2500人次学生在全国各级各类的艺术比赛中获奖,300多位学生参加并通过各类艺术考级,学校为“江苏省农村艺术教育研讨会”“全国农村艺术教育工作会议”“全国特色文化广场颁奖会”等提供艺术展示现场,为中国美术学院、省舜天足球俱乐部、苏州评弹学校、南京戏曲学校等输送专业人才20多人,学校还与日本佐贺县教育代表轩、东京多西小学作艺术交流,学生的作品在日本有获奖的收藏。1998年,中央教育电视台对学校的艺术教育特色作专题报道。

2007年,平望实验小学改进教学实践,提升课堂教学质量,学校的课堂观察报告在《江苏教育》等杂志上发表。

2008年,学校开展新教育实验,通过展板展示和网上总结报告公示,展示特色建设对学生、教师、学校的发展成果。形成“班班有特点、人人有特长、处处有特别”的局面。

### (二) 梅堰实验小学教育科研

90年代初,梅堰实验小学与南京师范大学联合办学。1992~1993年,南师大先后派2位教授到校帮助开展教学改革。1996年,学校独立承担国家级“九五”课题《苏南农村小学教育现代化的个案研究》,《小学教育现代化的雏形》《小学教育现代化》两本专著记载该课题的调研过程和取得的成果,校本教材《小学科技教育》单册也由此诞生。

随着国家课题的结题,学校教学的科技特色也逐步形成,1998年,学校正式确定科技教育为办学特色。2002年,学校种植园引进无土栽培试验,主编科技特色教育《研究性学习课题成果集》,设立首届科技节,学校彰显科技特色。2003年,学校档案室创建成省三级档案室。学校绿化重新规划,植物园新添组织培养室。

2005年,学校被省青少年科技协会评为省青少年科技教育先进集体,吴江市二A级特色学校,

2006年,学校被评为国家级绿色学校,吴江市三A级特色学校。

近年来,学校共获科技类国家级奖3次,省级奖22次,苏州市级奖5次,学生科技类获奖260人次,还获得100多个小发明、小创造奖。至2007年6月,学校共有2个国家级科研课题结题,1个省级课题结题,1个苏州市级课题结题。教师在国家级刊物上发表文章18篇,省级刊物发表文章56篇,苏州市级刊物发表文章4篇。

## 第四节 学校简介

### 一、平望实验小学

平望实验小学位于平望镇育才路59号。学校校训“诚、勤、朴”,校风“团结、勤学、求实、创新”,教风“严、实、新、活”,学风“勤学、好问、多思、精练”,校歌《走向明天》。学校办学特色是适应学生的个性发展。

民国元年(1912)2月,塾师王载庚创办的西塘街第四小学,是平望实验小学的前身,校址位于殊胜寺积谷仓(今殊胜寺22号),系单班(一、二年级)复式教学,校长1人,教员2人,学生30多人。民国3年9月,学校因女生居多,更名为平溪乡立第一女子初等小学,有谷仓改建的校舍6间。民国4年,校舍再次改建,学校占地面积1318平方米,双班(一、二年级、三、四年级)复式教学,学生50多人,教师3人。民国5年冬,更名为吴江县第八区立平一女子国民学校。民国7年,更名为平望镇女子国民学校。民国10年,开设高小班级。民国13年,更名为殊胜寺小学,招收男女学生,有高级2班,初级4班,教师8人,学生200多人。民国26年春,抗战形势紧张,学校停办。民国27年5月,恢复学校,更名为平望小学,学生30多人。民国29年,有教师6人,学生100多人。民国31年,更名为吴江县立平望中心小学。民国34年,抗战胜利,更名为吴江县平望镇中心国民小学,有教师15人,班级13个,学生300多人。民国35年,募款修葺校舍。

1950年1月,学校更名为吴江县平望镇殊胜寺小学,有学生505人,教师24人,小学部有班级11个,幼儿园班级2个。是年,建立中国少年儿童队组织。1953年8月,更名为平望镇西塘街小学。1956年,学校有班级15个,学生673人,教师28人,小学班级12个,幼儿班级3个。1957年,行政区划调整,更名为盛泽区中心小学。1959年,更名为吴江县平望公社中心小学。1965年,学校有班级17个,学生约800人,教职工30人,其中,小学班级15个,幼儿班级2个。1966年,学校更名为吴江县平望镇中心小学。“文化大革命”中,停止中心小学管理体制。1978年,恢复中心小学管理体制。学校占地面积3870平方米。1979年,学校有教职工37人,班级15个,学生644人,其中,小学班级13个,幼儿班级2个。1982年,学校成立教育工会。1985年,学校开展勤工俭学活动,办起吴江文教五金电器厂。1987年,在操场西侧翻建教学楼1幢。

1992年,学校更名为吴江市平望镇中心小学。1993年9月,学校与平望镇第二中心小学(原平望乡中心小学)合并,迁至通运西路40号新建的平望镇中心小学。新校区占地面积约1.37公顷,建筑面积5089平方米。原中心小学校址改办西塘街小学。镇中心小学管辖西塘街小学、河西街小学两所镇区小学及全镇29所农村小学。全镇有班级152个,学生3851人,教职工226人。1995年,镇中心幼儿园由镇中心小学管辖。

2004年12月,学校被命名为吴江市平望实验小学。2005年3月,镇政府在育才路59号(原育才路8号)动工兴建新校区。2006年5月,原平望镇中心小学与西塘街小学先迁至新校区。9月,镇区和农村小学全部撤并到新校区,幼儿园划归镇直属管理。是年,全校有班级63个,学生2546人,教职工194人。学校教科课题“当代小学适性教育的实施研究”被列为省“十一五”规划课题。

2008年,学校占地面积5公顷,建筑面积26427平方米,教学楼3幢,综合楼1幢,行政楼1幢,标准教室64只,有自然实验室、阶梯教室、微机室、音乐室、美术室、舞蹈房、图书阅览室等专用教室28只,建有师生食堂,体育馆,200米环形塑胶跑道,篮球场2片,足球场1片。学校有班级56个,学生2230人,教职工174人,其中专任教师172人。专任教师中,学历本科63人、大专69人、中专40人;职称中学高级教师2人、小学高级教师92人、小学一级教师70人;苏州市优质课教师2人;吴江市学科(学术)带头人4人,教学(教科)能手9人,教坛(教科)新秀6人,A级和AA级优质课教师5人,百节好课教师2人。是年,学校打造“适性教育”办学特色,顺应学生的天性,启迪学生的灵性,发展学生的个性,完善学生的人性,引导学生自主发展、主动发展、全面发展,走出“适性教育”特色之路,促进学生个性发展。

截至2008年,学校获全国艺术教育特色单位、教育部农村艺术教育实验学校等国家级荣誉19次,获江苏省实验学校、省科技教育先进学校等省级荣誉14次,获苏州市德育示范学校、苏州市体育传统项目学校等苏州市级荣誉24次。教师获国家级荣誉6人次,省级荣誉17人次,苏州市级荣誉41人次。教师在各级各类竞赛中获国家级奖7人次,省级奖19人次,苏州市级奖37人次。教师在苏州市级以上教育报刊发表文章(论文)24篇,其中省级22篇,苏州市级2篇。学生在各级各类竞赛中获国家级奖560人次,省级奖173人次,苏州市级奖103人次。在学校任职过的具有高级职称的教师:张春明、钱振飞、唐睿。

民国元年至2008年,学校历任负责人、校长、党支部书记:王载庚、黄鲁若、吴敏于、陈元钊、黄印三、马南山、庞准吾、邵文权、王彭年、汝家栋、黄家振、俞骏、顾安若、曹志荣、邹执中、张振业、唐睿、钱振飞、钱坤南、钱伟、顾育强。

表 12-4 1986~2008年平望小学教育事业规模情况表

年月	校数(所)	班数(个)	一年级	二年级	三年级	四年级	五年级	六年级	教职工数(人)
1986.9	44	148	1090	852	756	663	636	407	215
1987.9	42	147	756	758	829	747	434	618	203
1988.9	42	150	814	754	747	795	722	557	212
1989.9	39	154	760	808	750	725	778	716	219
1990.9	32	107	396	638	735	567	673	723	202
1991.9	34	148	402	499	757	796	717	702	241
1992.9	34	148	650	423	504	746	776	703	235
1993.9	32	152	730	716	410	494	749	752	226
1994.9	32	155	843	824	703	394	498	732	240
1995.9	31	158	859	815	819	693	393	485	236
1996.9	35	125	311	519	562	538	547	565	165
1997.9	28	165	781	835	842	830	789	676	225
1998.9	24	156	730	765	832	827	819	788	207
1999.9	18	145	697	723	774	822	827	812	213
2000.9	16	114	700	690	727	762	817	822	213
2001.9	13	106	617	687	681	708	755	806	211
2002.9	12	102	411	607	670	674	701	756	203

(续表)

年月	校数(所)	班数(个)	一年级	二年级	三年级	四年级	五年级	六年级	教职工数(人)
2003.9	8	96	425	509	753	779	785	815	247
2004.9	3	74	299	352	409	595	637	666	204
2005.9	4	71	341	331	398	438	637	664	206
2006.9	1	63	401	342	350	391	424	638	194
2007.9	1	58	366	408	356	343	394	418	186
2008.9	1	56	342	369	428	348	353	390	174

## 二、梅堰实验小学

梅堰实验小学位于平望镇梅堰社区镇北路2号。学校校训“养正”,校风“团结、求实、好学、奋进”,教风“敬业、爱生、示范、创新”,学风“勤奋、博学、多思、善问”,校歌“梅堰实验小学之歌”。学校办学特色是科技教育。

清宣统元年(1909),市民卫康侯在集镇南塘河梅堰段北岸西市租借民房创办的养正学堂,是梅堰实验小学的前身。民国2年(1913),改为公立学校,名为吴江县梅堰乡第一初等小学校,拨款建造校舍,有学生24人,其中女性5人。民国20年,招收高级班,改名为吴江县立梅堰小学。民国23年3月,有学生135人。民国26年,日军入侵,校舍大多被毁,学校停办。民国36年,地方人士集资重修校舍,更名为吴江县梅堰乡中心国民学校。

1950年,学校更名为吴江县梅堰乡中心小学。1958年9月,更名为梅堰公社中心小学。1968年6月,学校由八一大队管理,大队革命委员会派贫下中农代表进驻管理学校。9月,小学复课,始招初一学生。学校有班级6个,学生300多人,教工15人。没有教材,教师自编。大队选派一些知识青年到校任民办教师。10月,学校更名为梅堰公社工农学校。1970年,学校始招高中班,公社革委会派贫下中农宣传队(简称贫宣队)进驻管理学校。是年,小学5班,初中2班,高中2班,学生总数420多人,学制为五、二、二制。

1971年,公社教育革命领导小组派代表到校任学校负责人,具体负责学校日常管理事务。是年,教师不足20人,挤在一大一小2间办公室办公。1975年,学校创办校办企业——吴江石油加工厂。1978年8月,中小学分设,学校恢复原名梅堰公社中心小学。当年学校自筹资金20多万元,在紧靠原校舍北面征地3200平方米,建造960平方米的两层楼新校舍,原校舍场地划归梅堰中学使用。1982年6月,学校自筹经费在2层楼上再增1层。教师开始分室办公,分行政办公室、总务办公室和教师办公室。1989年5月,梅堰乡政府投资280万元,在镇北龙南村十一组(原八一大队)动工兴建标准化新校区。

1990年9月,学校迁至新校区上课,改名为吴江县梅堰镇中心小学。原校区划拨梅堰中学使用。新校占地面积1.956公顷,建筑面积6134平方米。布局分6个区:教学一区、教学二区、行政办公区、体育活动区、生活区、绿化区。1991年9月,学校有班级14个,学生550人,下辖3所农村辅导小学和11所农村小学,班级78个、学生1497人。1996年,学校被评为江苏省模范学校,创建成省实验小学。学校更名为吴江市梅堰实验小学。2000年9月,梅堰镇政府加大撤并农村小学力度,在原学校教学楼东侧扩建1幢新教学楼,4层计40间,建筑面积1700平方米,将原龙北、金楼、双浜、耀字、三官桥、南桥等6所农村小学学生并入梅堰实验小学就读,保留太平桥小学和玉堂小学2所农村小学。是年,学校有班级30个,学生1484人,教职工86人。创建成苏州市双语实验学校、苏州市德育示范学校、苏州市依法治校先进学校。2007年8月,撤并玉堂小学。学校投入80多万元更换塑胶跑道,新建教师电子备课室、微机房,添置移动多媒体设备等。10月,学校通过苏州市

教育现代化学校转评。学校确定科技教育为办学特色,先后被省青少年科技协会评为省青少年科技教育先进集体、吴江市青少年科技创新市长奖。学校获科技类国家级奖 7 次,省级奖 22 次,苏州市级奖 10 多次。国务院副总理李岚清到校视察并题词。全国人大常委会原副委员长费孝通多次到校视察并为学校题写校名。全国人大常委会原副委员长李沛瑶、国家教育部原副部长何东昌等领导人先后到校视察并题词。日本、澳大利亚、美国、法国等国家的 57 名外籍教师与专家到学校考察访问,1 名英国教师到学校任教。学校也多次派遣师生到国外进修访问,开展交流学习活动。

2008 年,学校占地面积 1.96 公顷(不含太平桥小学),建筑面积 7834 平方米,教学楼 3 幢,综合(行政)楼 1 幢,标准教室 30 只,有自然实验室、阶梯教室、微机室、音乐室、美术室、舞蹈房、图书阅览室等专用教室 18 只,有可容纳 1200 人就餐的食堂,581 平方米的体育馆,200 米环形塑胶跑道,篮球场 2 片。学校有班级 31 个,学生 1404 人,教职工 131 人,其中专任教师 74 人(包括太平桥小学)。专任教师中,学历本科及以上 23 人,大专 41 人,中师 10 人;职称中学高级教师 2 人,小学高级教师 36 人,小学一级教师 30 人;苏州市优质课教师 2 人;吴江市学科(学术)带头人 6 人,教学(教科)能手 4 人,教坛(教科)新秀 6 人,A 级和 AA 级优质课教师 6 人,百节好课教师 1 人。是年,学校以“追寻个性和谐的现代教育,培养知书明理的现代公民”为办学理念,开展精致化管理和特色强校活动,约 60% 的学生参加科技文艺各类兴趣小组或社团活动,校园科技文化建设为师生营造良好的育人和学习环境。

至 2008 年,学校获艺术教育先进学校、全国绿色学校创建活动先进学校等国家级荣誉 27 次,获江苏省模范学校,江苏省实验小学等省级荣誉 36 次,获苏州市教育信息化先进学校、苏州市德育示范学校等苏州市级荣誉 23 次。教师获全国优秀教师等国家级荣誉 7 人次,获省级荣誉 3 人次,获苏州市名教师,苏州市优秀班主任等苏州市级荣誉 3 人次。教师参加各级各类竞赛,获国家级奖 55 人次,省级奖 219 人次,苏州市级奖 169 人次。教师在苏州市级以上教育报刊发表文章(论文) 161 篇,其中国家级 18 篇,省级 76 篇,苏州市级 67 篇。学生在各级各类竞赛中获国家级奖 10 人次,省级奖 247 人次,苏州市级奖 78 人次。先后有 2 名教师当选为中共吴江市党代会代表,3 名教师当选为吴江市人大代表,1 名教师当选为吴江市政协委员。

清宣统元年至 2008 年,学校历任负责人、校长、党支部书记:卫康侯、严坤生、卫康侯、洪慕贤、卫书城、卫书绅、卫绍华、傅文炜、黄家振、汝家栋、沈永钧、马金根、周志宏、张振业、邹执中、江振东、陈文彬、徐寿生、沈常青、李桂英、吴香芬。

表 12-5 1986 ~ 2008 年梅堰小学教育事业规模情况表

年月	校数(所)	班数(个)	一年级	二年级	三年级	四年级	五年级	六年级	教职工数(人)
1986.9	24	88	533	554	552	500	444	223	123
1987.9	23	91	420	521	545	542	473	397	126
1988.9	23	94	527	399	508	533	534	450	131
1989.9	23	90	394	517	379	509	528	515	133
1990.9	18	82	238	395	497	376	508	525	133
1991.9	16	74	129	245	384	485	379	505	136
1992.9	15	72	314	202	235	382	485	371	138
1993.9	15	73	417	302	195	236	381	479	139
1994.9	15	70	414	402	286	188	229	377	132
1995.9	15	70	411	419	393	283	187	232	131

(续表)

年月	校数(所)	班数(个)	一年级	二年级	三年级	四年级	五年级	六年级	教职工数(人)
1996.9	14	70	411	406	413	391	281	187	125
1997.9	10	70	413	410	396	413	390	297	128
1998.9	10	65	435	413	408	397	416	301	129
1999.9	10	63	384	428	406	396	390	410	135
2000.9	3	53	432	377	420	407	392	387	132
2001.9	3	50	305	428	379	418	409	365	132
2002.9	3	48	246	306	423	375	416	409	129
2003.9	3	47	206	256	317	428	386	421	129
2004.9	3	43	200	201	245	300	415	379	125
2005.9	3	40	228	211	217	261	308	420	120
2006.9	2	38	236	230	218	220	258	307	121
2007.9	2	33	235	225	241	223	223	270	132
2008.9	2	31	224	250	251	241	221	217	131

## 第三章 中等教育

### 第一节 概 况

1956年3月,吴江县人民政府决定,在平望镇原典当宅基地上(现通运路44号)建吴江县平望初级中学,改变平望镇没有中学的历史。9月,平望初级中学招收平望、梅堰、横扇等乡镇的小学毕业生170人。1958年8月,新联大队创办农业中学,学生45人,教师1人。10月初,发展到5所农业中学,学生125人。为农业中学更好地发展,公社党委决定将5所农中合并为1所农业中学,学生187人,专职教师5人。1959年,农业中学学生220人。1961年下半年,农业中学停办。

至1965年,平望中学初中招生约200人,至毕业时,大多不足百人。1966年,进入“文化大革命”时期,两年未招新生。

1968年9月,平望初级中学增设高中,招收两班,学生100人,同时更名为吴江县平望中学,平望中学成为一所完中。其后,学校初中招生规模稳定在4个班级,招收学生约200人。

“文化大革命”期间,在“教育为无产阶级政治服务,教育与生产劳动相结合”的教育方针指引下,平望成立教革组统管中小学。平望公社各大队小学都办起附设初中班(俗称戴帽子初中),农村小学学生毕业后直接升入附设初中班学习。平望镇附近的幸福、金星大队的小学毕业生,升入平望中学读初中。

1973年,吴江县平望公社中学创办,校址在平望溪港村。

1981年初,平望公社党委、公社管理委员会决定在平望镇石家港北岸建造平望公社中学,占地13亩。1982年9月,平望公社中学招收初一新生80人,共两个班。平望公社中学下辖溪港、红旗、

三联、利星、联丰、新联、胜墩、新农、庄田等9所联办中学。

1983年,平望乡中学招收初一新生90人外,还与吴江水产局联合开办第一届三年制职业高中班,在全县范围招收学生47人。

1985年,农村户籍的小毕业生进平望乡中学学习,西塘街小学、河西街小学的毕业生升入平望中学学习。

90年代后期,初中生源渐减。

1999年,平望镇党委在平望大桥东南堍重新建造平望乡中学,并更名为平望第二中学(简称平望二中),新校占地7.07公顷,拥有教学楼、实验楼、行政楼、宿舍楼、综合楼、食堂等建筑,建有400米标准运动场,4片篮球场。学校拥有47只教室,最多可容纳2200多名学生学习,成为当年吴江市规模最大的初级中学。2001年,平望二中评为“江苏省教育现代化工程示范初中”。

2002年7月,平望中学送走最后一届初中毕业生,平望中学完成初中缩编,成为一所纯高中。9月,平望乡镇的小毕业生全部进平望二中学习。2003年9月,平望中学迁入平望镇文化路1号新址,更名吴江市第二高级中学。12月,平望镇与梅堰镇合并。平望二中和梅堰中学分别承担平望镇区和梅堰地区的初中义务教育任务。平望二中以艺术体育教育作为学校的办学特色,梅堰中学以“构建项目学习校本体系,形成个性化特色化学校”为发展目标。

2004年11月,吴江市第二高级中学晋升为江苏省三星级普通高中。

2008年秋,全镇有高中1所,初中2所,普通高中1499人,初中生2114人。

## 第二节 学制 课程

1956年起,平望初级中学的学制为3年,按照《中学暂行规程(草案)》开设课程。初一年级开设的课程有汉语、文学、算术、中国历史、自然地理、植物、卫生常识、体育、音乐、图画;初二年级有汉语、文学、代数、几何、物理、中国历史、世界地理、植物、动物、体育、音乐、图画;初三年级有汉语、文学、代数、几何、物理、化学、中国地理、政治常识、体育、图画等课程。

“文化大革命”期间,学制缩短,课程简单化。1971年春始,实行初中2年、高中2年的“二二”分段学制。初中动植物改为农业基础知识,高中物理、化学改为工业基础知识,工农业基础知识以“三机一泵”(拖拉机、柴油机、电动机,水泵)和三麦、水稻、棉花等为教学内容。语文加强毛主席著作、马列著作和应用文的内容。数学突出农业会计、珠算、土地测量等内容。初中音乐、美术改为革命文艺,体育改为军体。

1978年秋,平望公社中学、平望中学的初中开始实行3年学制。1982年秋,平望中学招收高一新生时,学制改为3年。1983年,初、高中学制完成由“二二”制转向“三三”制。

1986年,各校执行《江苏省全日制六年制重点中学教学计划(试行草案)》,初中各年级均开设政治、语文、数学、英语、体育、音乐、美术、劳动技术等课程。初一、初二年级开设历史、地理、生物,初二、初三年级开设物理,初三年级开设化学、生理卫生。初一年级每周总课时32节,初二、初三年级33节,每节课为45分钟。高中开设政治、语文、数学、英语、物理、化学、历史、地理、生物、体育、时政、劳技等12门必修课,高二、高三年级增设选修课(社会实践活动)。每周按6天安排教学,高一年级每周总课时32节,高二、高三年级29节。

1991年,秋季入学的高一年级执行调整后的普通高中教学计划。教学计划由学科课程和活动两部分组成。学科课程采取必修课和选修课两种形式,活动包括课外活动和社会实践活动。必修课开设政治、语文、数学、英语、物理、化学、生物、历史、地理、体育、劳动技术共11门。选修课分两



类:高一、高二年级开设单科性选修;高三年级开设分科性选修,分文科、理科、英语、艺术、体育、职业技术6类课程。

1993年起,初中执行国家教委的课程计划,开设思想政治、语文、数学、英语、历史、地理、物理、化学、生物、体育、音乐、美术、劳动技术等13门课程。1994年起,开设健康教育课。

2000年秋,平望中学对一年级新生实施教育部全日制普通高中新课程计划,并在“综合实践活动”课中开设新课程——研究性学习。

2001年,平望二中开设信息技术课。2002年,历史、地理合并为历史与社会,音乐、美术合并为艺术,体育改为体育与健康。初一年级开设思想品德、语文、数学、英语、历史与社会、生物、体育与健康、艺术、综合实践等课程,初二年级起增设物理,初三年级增设化学。原来的思想政治、历史、地理、音乐、美术等课程不再开设。

2008年,初一年级开设思想品德、语文、数学、外语、历史、社会、生物、体育与健康、音乐、美术等课程,初二年级起增设物理,初三年级增设化学,生物、地理不开设。高中开设政治、语文、数学、外语、历史、社会、生物、化学、地理、物理、信息技术通用技术、艺术或音乐美术、体育与健康、综合社会实践活动等课程。

### 第三节 教学与科研

#### 一、教育教学

50年代后期,学校强调“教育为无产阶级政治服务,教育与生产劳动相结合”,在各科教学中要求“政治思想挂帅”“联系工农业生产实际”,学校以相当多的时间组织学生校内劳动或去农村参加劳动。“文化大革命”期间,文化课以学习毛泽东思想为主要内容。1970年后,推行开门办学,积极开展学工、学农,走出去拜工人、农民为师,或请工农兵进校,开展各种形式的教学活动。

1986年起,学校不断开展教材、教学方法、考试方法和教学手段等方面改革。

1988年,国家教委颁发《中学德育大纲(试行)》。是年起,各校按照德育大纲对学生进行初步的马克思主义常识教育、爱国主义和国际主义教育、理想教育、道德教育、劳动教育、社会主义民主、法制与纪律教育、身心卫生与个性发展教育。

1989年,平望中学根据县文教局要求,成立学校德育领导小组,由党支部、校长室统一领导,发挥团委、团支部和政教处、班主任两支思想工作队伍的作用。1990年,平望第二中学成立由党政领导、教务主任、班主任代表、团总支书记等组成的德育领导小组。

1991年,各校认真学习并贯彻执行教育局制定的三个“五认真”(内容与小学相同)。

1992年,平望中学在开学前组织高一新生军训,时间5天左右,并形成制度。

90年代起,各校逐步改变传统教学手段,课堂教学中使用录音机、投影仪、电视机、电子计算机、投影机等电化教学设备。1997年,各学校按照省教委素质教育实施意见,执行新的课程计划。

2000年9月,平望中学制订《实施〈中学生德育大纲〉的若干意见》和《全面实施素质教育的若干意见》。学校充分利用三野四烈士这块德育基地,充分挖掘古镇社会人文教育资源。2001年起,每年有计划地组织学生到三野四烈士陵园敬献花圈,接受革命传统教育,广泛开展各种形式的学习活动。平望二中与平望公安分局共同召开“警校共建校园文明”法制教育大会。针对社会不良青年对学校学生安全的侵扰,学校与派出所商定成立“警校共建治安岗”,由派出所选派一名专职联防队员长驻学校,担任综合治理工作,此举开创吴江市教育系统治安工作的先河。2002年6月28日,平望二中与平望公安分局合作开展为期2天的“手拉手”夏令营共建安全文明活动,此项活动

持续3年之久。是年,学校被吴江市依法治市领导小组确定为“四五”普法系统“联系定点单位”。

2005年6月,吴江市第二高级中学被评为苏州市依法治校先进集体。

2008年,吴江市第二高级中学以创建省五星级重点中学为契机,大力营造特色校园文化氛围。学校将沈月箴、黄积云的事迹,革命伟人交往的故事,以及师生书画作品等在校园里展示。是年,教育局提出《吴江市普通高中课程改革实验方案(试行)》,学校严格执行课程计划,深化有效教学与管理,开发校本课程。

## 二、教育科研

1990年,平望二中提出“教育科学研究必须以教育实践为基础,必须与教研活动相结合”的指导思想,形成“在教研活动的基础上搞教育科研,在教育科研的指导下搞好教研活动”的工作思路。

1997年,平望二中、平望中学分别成立教科室,平望二中聘任15名教师组成教科室中心组成员。平望中学配备专职教科主任,各学科聘任兼职教科员,建立教育科研组织,并提出“教科先导,科研兴教”的办学方针。

1999年6月,平望二中英语组、语文组先后成功申报国家级子课题《学习困难生成因的普遍性和特殊性研究》和省级子课题《作文与做人关系的研究》。是年9月,平望中学承担国家级研究课题(子课题)《作文创新教育及能力培养》。

2001年3月,该校又先后承担江苏省级“十五”专项课题《利用传统文化教学资源,提高农村中学生综合素质研究》、省级子课题《教育科研在教师培训中的作用及群众性教育科研开展的研究》。

2002年,平望二中以德育教育优先为切入口,结合传统美德教育,挖掘地域文化研究,逐渐形成“传统美德教育”的办学特色。2004年,平望二中被列为教育部“十五”重点课题《中华民族传统美德教育》实验学校。学校的艺体组拥有苏州市、吴江市体育学科带头人等优质教育资源,在开展常规性体育工作及新课程改革中成效显著。

2005年10月,学校被市教育局确定为吴江市初中教学改革学科研究中心,承担全市初中体育教研活动,组织实施公开课、示范课,开展体育课程改革的教学研究。

至2008年,平望二中申报并立项的国家级课题2个,省级课题2个,苏州市级课题1个,吴江市级课题2个,已全部结题。此期间教师撰写的论文在吴江市级以上刊物发表57篇,其中在国家级刊物发表7篇,江苏省刊物17篇,苏州市级刊物发表11篇,吴江市级刊物22篇。吴江市第二高级中学共承担国家级课题1个,省级课题2个,苏州市级课题4个,吴江市级课题3个,并全部通过结题鉴定;教师参与课题研究,撰写的论文在国家级刊物上发表12篇、省级刊物上发表7篇,苏州市级刊物上发表10篇(1999~2002年);有72篇论文在国家、省和市级评比中获奖,其中国家级8篇,省级31篇,苏州市级33篇(1997~2004年)。

梅堰中学教师在吴江市级以上教育报刊上发表文章(论文)162篇,其中国家级2篇,省级51篇,苏州市级50篇,吴江市级59篇。学生在各级各类竞赛中获国家级奖2人次,获省级奖18人次,获苏州市级奖20人次,吴江市级奖38人次。

## 第三节 学校简介

### 一、吴江市第二高级中学

吴江市第二高级中学校位于平望镇文化路1号。校风为“务实、求是、开拓、创新”,教风为“严谨、求精、灵活、善导”,学风为“勤奋、求真、主动、多思”,校歌为《春满二高》,办学特色为艺体特色教育。

1956年6月创办。初名为吴江县平望初级中学,校址在平望镇通运路,初一年级2个班,初二年级1班(这个班初一时由吴江中学代培),共计3个班,学生约170人,教师12人,学校占地面积1.533公顷,建筑面积5657平方米。学校设置校长室、工会、教导处、总务处等。1958年9月,学校被评为全国勤工俭学先进单位。1960年,先后获“江苏省教改试点学校”和“江苏省教育系统先进单位”称号。1968年8月,学校开设高中部,更名为吴江县平望中学。全校共有初中班6个,高中班1个,学生420多人,教师24人,招生范围为平望、梅堰、横扇等周边地区。“文化大革命”中,一度被称为平望工农五七学校。学校由县镇两级教育部门管理,设置革委会。1978年,学校建立党支部。1981年,设置政教处(含教务处),恢复总务处。

1992年,吴江撤县设市,学校更名为吴江市平望中学。1998年8月,学校设置校长办公室。12月,被评为吴江市教育教学成果显著学校。1998年10月,学校被评为苏州市特色体育项目学校、苏州市德育先进学校。1999年12月,被评为苏州市体育传统项目学校。2000年8月,政教处改为德育处,并增设教科室。2001年9月,学校装备双向闭路电视系统,建立校园网,网页中开辟8个栏目,其中包括教育新闻、学校简介、教育科研、活动介绍等。2002年9月,学校完成初中减缩编制,向纯高中发展,学校有高中20个班,1019人,专任教师78人。各教研组、班级和部分师生建立班组与个人网页,增建学校网站。10月,学校被评为苏州市教育信息化实验学校。11月,学校被评为苏州市重点中学。2003年9月,平望镇政府投资4100多万元,易地新建平望中学。学校更名为吴江市第二高级中学。学校迁入新校区平望镇文化路1号,新学校占地面积4.49公顷,建筑面积为21220平方米,有班级36个,学生1771人,专任教师102人。10月,学校被评为苏州市教育信息化先进学校、苏州市体育传统项目(足球)学校和苏州市贯彻学校体育、卫生工作《条例》“优秀学校”。11月,学校转评为省“二星级”学校。2004年11月,学校晋升为江苏省三星普通高中。是年,学校被评为江苏省软式排球特色学校和江苏省开展冬季三项百日锻炼活动先进学校、江苏省德育先进学校。2005年3月,被评为吴江市AA级特色学校;12月,学校被评为吴江市先进体育传统项目学校。

2008年,学校有教学楼2幢,综合(行政)楼1幢,教室32只;食堂2476平方米,可容纳学生1200人;学生宿舍160间,可住宿学1280人;体育馆1个,3700平方米,有环形塑胶跑道300米,足球场1片,篮球场5片,排球场2片。学校建有物理、化学、生物实验室共10只,仪器室13只,音乐、美术、劳技专用教室6只,实训室1只,图书藏书室(馆)1个,可流通图书4.26万册,师生阅览室2只,期刊报刊182种;微机室3只(共有微机179台),多媒体教室3只(设备3套),投影仪32台,教学用录音机18台。学校装备闭路电视系统(电视机30台),建成校园网和学校主页(www.wjgz.com.cn)。全校有班级30个,学生1499人,教职员工115人,专任教师112人,教师合格学率占99.2%,(本科110人,大专1人,中师1人),其中中学高级教师25人,中学一级教师32人,中学初级职称45人。苏州市学科(学术)带头人1人,苏州市优质课教师5人;吴江市学科(学术)带头人2人,教学(教科)能手7人,教坛(教科)新秀8人,A级和AA级优质课教师8人,百节好课教师2人。是年,学校为全体教师创设一个民主平等、和谐、竞争向上的工作氛围,倡导“尽职严明,爱生善导”的教风,以校本培训为立足点,加强专业教师业务素质培训。对学生的常规管理,以创建各级优秀班集体和星级宿舍为动力,强化班主任管理和学生自我管理职能。学校所在的教育片被定为吴江市课题观察研究实验区。

截至2008年,学校获全国勤工俭学先进单位、全国关心下一代先进集体等国家级荣誉2次,获江苏省教育系统先进集体、江苏省德育先进学校等省级荣誉4次,获苏州市德育先进学校、苏州市信息化先进学校等苏州市级荣誉14次,获吴江市级荣誉35次。教师获江苏省志愿者服务奖省级荣誉1次,获苏州市优秀教育工作者、苏州市优秀班主任等苏州市级荣誉13人次,获吴江市级荣誉52人次。教师参加各级各类竞赛,获苏州市级奖6人次,吴江市级奖36人次。教师在吴江市级以

上教育报刊上发表文章(论文)92篇,其中国家级16篇,省级58篇,苏州市级10篇,吴江市级8篇。学生在各级各类竞赛中获省级奖19人次,获苏州市级奖11人次,吴江市级奖55人次。先后有2位教师被推选为吴江市党代表,1位教师推选为吴江市人大代表,3位教师担任吴江市政协委员。有4名外籍志愿者、外国专家到学校任教、访问,1名英语教师赴加拿大学习、进修。

在学校任职过的中学高级教师:朱健琳、王立权、周树德、傅学范、王家礼、王仁杉、陈文英、姚美玲、张冠群、吴建平、吴剑英、陈松、卜海龙、周钰昌、杨文学、李卫根、倪建珍、钮金泉、陈金定、沈玉根、黄梅红、钱小强、吴新红、葛正洪、朱根林、刘建明、金玲红、吴耀良、陈凤美、王学青、张晓红、周小泉、马林章、王建清、李胜荣、阚延国、陆华原、李宝林、陈新琴、吴泉根、张耀德、张竟成、夏松涛、周华、汪志敏、范清华、任霞仙、林筱星、刘靖华、奚群铮、吴春荣、薛正平、叶建荣、黄德昱、吴大华、李舒平、王建秋、韦叶明、洪伟等。

1956~2008年,学校历任校长、党支部书记:俞骏、陆定国、薛正平、朱正明、成忠、吴春荣、屠元元、孙夏林、裘生马、李雪林、洪伟、吴建平。

表 12-6 1986~2008年平望中学教育事业情况表

年份	高中					职高 (人)	初中					教职工总数(人)
	班级 (个)	人数 (人)	高一 (人)	高二 (人)	高三 (人)		班级 (个)	人数 (人)	初一 (人)	初二 (人)	初三 (人)	
1986	6	349	118	125	106	—	10	585	196	198	191	85
1987	6	380	134	123	123	—	10	513	112	200	201	91
1988	10	521	191	195	135	44	7	393	156	121	116	111
1989	10	477	111	180	186	—	8	429	172	151	106	103
1990	8	323	44	103	176	—	10	526	218	169	139	89
1991	6	307	109	87	111	—	11	588	211	216	161	102
1992	6	295	101	102	92	41	11	571	158	209	204	98
1993	7	333	134	99	100	36	11	534	179	164	191	100
1994	10	478	156	169	153	79	10	478	156	169	153	102
1995	11	352	142	92	118	61	10	431	137	151	143	103
1996	8	377	152	135	90	61	8	323	70	115	138	101
1997	11	538	267	142	129	21	6	281	85	77	119	89
1998	13	648	252	258	138	—	6	266	112	78	76	93
1999	15	703	201	249	253	—	5	238	49	109	80	100
2000	15	671	194	225	252	—	3	121	—	41	80	87
2001	17	814	406	211	197	—	1	40	—	—	40	85
2002	20	1019	404	405	210	—	—	—	—	—	—	89
2003	36	1771	641	597	533	—	—	—	—	—	—	139
2004	38	1826	589	658	579	—	—	—	—	—	—	155
2005	35	1760	514	608	638	—	—	—	—	—	—	122
2006	32	1583	492	502	589	—	—	—	—	—	—	125

(续表)

年份	高中					职高 (人)	初中					教职工总数(人)
	班级 (个)	人数 (人)	高一 (人)	高二 (人)	高三 (人)		班级 (个)	人数 (人)	初一 (人)	初二 (人)	初三 (人)	
2007	29	1488	464	496	528	—	—	—	—	—	—	120
2008	30	1499	524	464	511	—	—	—	—	—	—	115

## 二、平望第二中学

平望第二中学位于平东新路151号。校风为“勤奋、好学、求实、创新”，教风为“敬业、爱岗、严谨、求是”，学风为“严、勤、活、实”，办学特色为艺体特色。

1973年创办，初名为吴江县平望公社中学，校址在平望溪港村，占地2000平方米。全校教师10人，有初一、初二2个年级，班级4个，学生约200人。1981年，平望公社党委、公社管理委员会在平望镇石家港桥北堍新建平望公社中学。学校占地8667平方米，1982年9月，学校招收第一批初一学生80人，学生来自附近8个村，全校教师10人。学校下辖溪港、红旗、三联、利星、联丰、新联、胜墩、新农、庄田等9所联办中学。1983年，建造7楼7底教学楼1幢。与县水产局联办，在全县



平望第二中学(摄于2008年)

范围内招收第一届三年制水产职业高中班，学生47人。学校设立教导处，总务处，学校教师增至22人。1984年9月，建3层教学大楼，共12只教室。学校办住宿班级1个。全校班级11个，教职工43人。1985年，平望公社中学改名为平望乡中学。1986年，学校成立党支部。1987年，改名为平望第二中学(简称平望二中)。将新联、庄田、利星中学并入，并下辖溪港、红旗、胜墩、联丰、三联中学。是年，学校与吴江县交通局联办轮机驾驶职业高中班，在全县招收学生52人，在平望地区招收财会职业高中班，招收新生54人。1988年，胜墩中学并入平望二中。学校与吴江交通局联办汽车修理职业高中班，在全县招收学生60人，与平望染料化工厂合办化工职业高中班，招收学生61人。1990年9月，招收职业班学生50人。1992年，联丰中学，红旗中学并入平望二中。红旗中学校区改为平望二中分部，招收初三住宿班级2个。1995年9月，招收职业班学生30人。1996年起，学校开展江苏省“九五”课题《初中学习困难生的矫治策略研究》和江苏省“十五”课题《培养农村初中生健康人格的研究》的研究并结题。1997年9月，开设5个职业班，招收学生176人。1998年，设立教科室。2000年9月，占地7.07公顷的平望第二中学新校投入使用，校址位于平东新路151号。平望二中原校区为平望二中分校，试行国有公办民助办学体制。分校招收初一年级新生275人，加上初二、初三年级共有班级10个，学生608人。新校共有班级20个，学生1048人。全校学生共1656人，教职工93人。

2001年，新校南教学楼竣工，建筑面积1500平方米的食堂投入使用。全校有专用教室18只，装备微机73台，电视机59台，VCD、录像机15台，投影仪42台，校园广播系统2套，双向闭路电视系统2套。是年，学校通过江苏省教育现代化工程示范初中验收。2002~2003年，学校利用民资建造2幢学生宿舍楼，建筑面积4720平方米，总造价480万元。基本解决全校学生的住宿问题。2004年，平望二中分校转让给平望中心小学使用，学校建1幢综合楼，建筑面积2322平方米。2006年12月，学校开展苏州市级课题《学科教学中人文精神培养的研究》研究。

2008年，学校占地面积7.07公顷，建筑面积18258平方米。学校有教学楼2幢，综合(行政)楼1幢，教室40只；食堂1840平方米；学生宿舍110间，4760平方米，可住宿学生800人。有环形

塑胶跑道 400 米,足球场 1 片,篮球场 4 片,排球场 1 片。学校建有物理、化学、生物实验室共 6 只,仪器室 6 只,音乐、美术、劳技专用教室 7 只,图书藏书室(馆)1 个,可流通图书 4.38 万册,师生阅览室 2 只,期刊报刊 60 种;微机室 2 只(共有微机 110 台),多媒体教室 2 只(设备 3 套),投影仪 30 台,教学用录音机 20 台。学校装备闭路电视系统(电视机 40 台),建成校园网和学校主页(www.pwez.com)。全校有班级 27 个,学生 875 人,教职员工 112 人,专任教师 111 人,教师合格学率占 99%,提高学率 1%(本科 78 人,大专 33 人,中师 1 人),中学高级职称教师 9 人,中级职称教师 44 人,初级职称 58 人。苏州市学科(学术)带头人 1 人,吴江市学科(学术)带头人 2 人,教学(教科)能手 5 人,教坛(教科)新秀 4 人,A 级和 AA 级优质课教师 5 人,百节好课教师 2 人。是年,学校以“艺体教育”为特色,积极倡导“全员育人”和“有效课堂”的教育教学理念,严格执行“三项规定”,认真践行“以人为本,拾阶而上”的办学原则,努力实现师生共同成长,学校良性发展。学校获得初中教育质量优良奖,学校通过吴江市“平安学校”“优秀家长学校”等验收,申报吴江市 AAA 级艺体特色学校,学校足球队获吴江市阳光体育足球比赛第一名,参加苏州市第十二届中学生运动会足球比赛荣获第二名。学校还举办文化艺术节、五月歌会、元旦文艺会演、校运动会、校内足球联赛等丰富多彩的学生活动。截至 2008 年,学校获“江苏省实施教育现代化工程示范初中”等省级荣誉 1 次。获苏州市教育现代化示范初中、苏州市体育传统项目学校、苏州市德育先进学校、苏州市绿色学校等苏州市级荣誉 4 次,获吴江市级荣誉 6 次。教师获苏州市优秀教育工作者、苏州市优秀德育工作者、优秀班主任等苏州市级荣誉 6 人次,获吴江市级荣誉 26 人次。教师参加各级各类竞赛,获省级奖 3 人次,苏州市级奖 12 人次,吴江市级奖 48 人次。教师在吴江市级以上教育报刊上发表文章(论文)57 篇,其中国家级 7 篇,省级 17 篇,苏州市级 11 篇,吴江市级 22 篇。学生在各级各类竞赛中获全国级奖 3 人次,省级奖 7 人次,获苏州市级奖 38 人次,吴江市级奖 122 人次。

在学校任职过的中学高级教师:邢建国、黄西林、管敖泉、张根荣、陆文龙、沈美凤、杨百良等。

1973~2008 年,学校历任校长和党支部书记:寇耘耕、周树勇、钱振飞、吴炳生、徐锦荣、顾效军、邢建国、沈建华、徐建华、杨百良。

表 12-7 1986~2008 年平望第二中学教育事业规模情况表

年月	校数(所)	班级(个)	初一年级(人)	初二年级(人)	初三年级(人)	教职工数(人)
1986.9	9	36	391	527	427	84
1987.9	7	28	289	375	482	78
1988.9	6	23	390	219	379	82
1989.9	4	23	393	345	204	68
1990.9	4	25	478	389	326	104
1991.9	4	26	510	441	375	100
1992.9	2	26	500	469	382	100
1993.9	2	28	480	450	394	100
1994.9	2	28	513	433	378	100
1995.9	2	27	518	508	390	111
1996.9	1	25	339	515	492	113
1997.9	1	21	288	338	481	109
1998.9	1	22	519	287	326	102

(续表)

年月	校数(所)	班级(个)	初一年级(人)	初二年级(人)	初三年级(人)	教职工数(人)
1999.9	1	27	683	523	284	99
2000.9	1	30	471	674	511	93
2001.9	1	39	690	732	672	128
2002.9	1	40	699	692	714	130
2003.9	1	37	600	701	619	126
2004.9	1	36	572	618	696	120
2005.9	1	32	495	568	599	119
2006.9	1	30	457	483	535	116
2007.9	1	30	446	485	535	104
2008.9	1	27	218	220	437	112

### 三、梅堰中学

梅堰中学位于梅堰镇梅园路68号。校风为“爱国、文明、进取、勤奋”，教风为“严谨、谦虚、合作、创新”，学风为“勤学、多思、求实、奋进”，校歌为《走向理想的明天》，办学特色为学做合一、个性发展。

1968年秋创办，学校前身系梅堰工农学校(原梅堰公社中心小学)的初中部，招收初一年级班级1个。校址在岷塘河梅堰段北岸，梅堰岷塘桥堍东北侧。

1970年秋，首届初中生毕业。开办高中班，招收高中班级2个，学生80人。当时“梅堰工农学校”，有小学班级5个，初、高中班级各2个，学生420多人。学制为五、二、二制。1973年1月25日，首届高中生80人毕业。1978年8月，梅堰工农学校实行中小学分离，梅堰工农学校自然解体，小学在原工农学校北面新建，原工农学校的校舍归中学所有，梅堰中学正式成立。是年，有初、高中班级各4个，学生420多人，教职工27人。

1981年9月，梅堰中学还下辖立新、建新及红卫等联中。1982年，高中停招。1986年9月，开办秋泽联中。1983~1995年，开办电机、财会、化工专业职高班，共6届，学制均为两年。毕业生215人。

1990年8月，梅堰小学易地新建，15间3层教学楼划归梅堰中学。建新联中撤并，立新联中易地新建，更名为太平桥中学。1991年9月，秋泽联中撤并至太平桥中学。是年，学校出资10万元，创办梅中纸管厂。1992年5月，学校更名为吴江市梅堰中学。1995年8月，梅堰镇政府投资1500万元，易地新建梅堰中学。新校占地2.8公顷，建筑面积14342平方米。新校有4层教学楼2幢(可容32个班级上课)，3层实验室、综合楼及行政楼各1幢，学生公寓式宿舍2幢。多媒体电化教室、阶梯教室、音乐室、美术室、语音室、劳动技术教室、图书馆等一步到位。1997年8月，学校迁入新址梅园路68号。是年，立新、红卫联中全部撤并完成。1999年，学校与苏州市16中被江苏省教育厅选定为2所试点示范初中评估学校。2000年，学校被江苏省教育厅命名为实施教育现代化工程示范初中。是年，吸入民资又建学生宿舍1幢，学生公寓管理进行改制。经吴江市发展和改革委员会、校办公司批准，梅堰中学纸管厂改组为梅堰中学纸管有限公司，学校控股51%。2002年，学校征地23亩，用于运动场馆建设，建造西校门和“龙南风”大型石壁浮雕，树1座“陶行知”半身石雕像，部分资金由1973届高中校友捐资。是年，梅堰中学纸管有限公司学校股份全部转让。2003



梅堰中学(摄于2008年)

年,学校征地 17 亩,建造体育馆及综合实践活动教室 6 只。由 1974 届高中校友捐资,在原篮球场址上建“梅园”景点,并树 1 座孔子全身石雕像。

2008 年,学校占地面积 5.45 公顷,建筑面积 16696 平方米。学校有教学楼 2 幢,综合(行政)楼 2 幢,教室 32 只;食堂 1148 平方米,可容纳学生 360 人;学生宿舍 120 间,可住宿学生 960 人。体育馆 1 个,2528 平方米,有环形塑胶跑道 250 米,足球场 1 片,篮球场 4 片。学校建有物理、化学、生物实验室共 6 只,仪器室 3 只,音乐、美术、劳技专用教室 6 只,图书藏书室(馆)1 个,可流通图书 3.99 万册,师生阅览室 2 只,期刊报刊 138 种;微机室 2 只(共有微机 96 台),多媒体教室 16 只,投影仪 22 台,教学用录音机 13 台。学校装备闭路电视系统(电视机 24 台),建成校园网和学校主页(www.wjmyzx.com)。全校有班级 26 个,学生 1239 人,教职员工 103 人,专任教师 80 人,教师合格率占 70%(本科 59 人,大专 20 人,中师 2 人),其中中学高级职称教师 5 人,中学中级职称 29 人,中学初级职称 34 人。苏州市学科(学术)带头人 1 人;吴江市学科(学术)带头人 3 人,教学(教科)能手 3 人,教坛(教科)新秀 4 人,A 级和 AA 级优质课教师 3 人,百节好课教师 1 人。是年,学校紧紧围绕“以人为本,和谐发展”的办学理念,端正依法治校、全面实施素质教育的办学方向,入学率、毕业率保持 100%,巩固率 99.8%。学校以“构建项目学习校本体系,创建特色学校”为发展目标,开设金工、木工、缝纫、刺绣、陶艺、编结等项目学习校本课程,并把项目学习的方式渗透到各科学习中,改变学生的学习方式,推动学校课程教育改革,形成“学做合一、个性发展”的学校教育。至 2008 年,学校获农村艺术教育实验学校国家级荣誉 1 次,获江苏省德育先进学校、江苏省教育科研先进集体等省级荣誉 4 次。获苏州市德育先进学校、苏州市教育信息化先进学校等苏州市级荣誉 7 次,获吴江市级荣誉 12 次。教师获苏州市名教师、苏州市优秀班主任等苏州市级荣誉 3 人次,获吴江市级荣誉 39 人次。教师参加各级各类竞赛,获国家级奖 1 人次,省级奖 23 人次,苏州市级奖 26 人次,吴江市级奖 39 人次。教师在吴江市级以上教育报刊上发表文章(论文)162 篇,其中国家级 2 篇,省级 51 篇,苏州市级 50 篇,吴江市级 59 篇。学生在各级各类竞赛中获国家级奖 2 人次,获省级奖 18 人次,获苏州市级奖 20 人次,吴江市级奖 38 人次。先后有 1 名教师被推选为吴江市党代会代表,2 名教师被推选为吴江市人大代表,2 名教师被推选为镇人大代表。

在学校任职过的中学高级教师:金坤荣、徐泉鸿、胡阿生、金兴发、徐江泉、杨正荣、王昌龙、吕雪林、劳伟明、孙向红、任美凤、郭仕忠、李留荣、陈利民、沈佰荣、杨勇诚等。

1968~2008 年,学校历任负责人、校长、党支部书记:徐静柏、朱静华、王健奎、潘福才、江振东、潘福才、顾效军、张启龙、杨勇诚、金坤荣、徐泉鸿。

表 12-8 1986~2008 年梅堰中学教育事业规模情况表

年月	校数(所)	班级(个)	初一年级(人)	初二年级(人)	初三年级(人)	教职工数(人)
1986.9	5	23	373	363	391	46
1987.9	5	21	215	299	294	50
1988.9	5	18	356	172	243	83
1989.9	5	18	399	300	147	53
1990.9	5	21	484	363	274	80
1991.9	3	24	508	466	328	87
1992.9	3	26	503	486	414	90
1993.9	3	25	364	509	445	93
1994.9	3	24	462	357	460	83



(续表)

年月	校数(所)	班级(个)	初一年级(人)	初二年级(人)	初三年级(人)	教职工数(人)
1995.9	3	23	353	462	335	81
1996.9	3	22	194	344	441	81
1997.9	1	16	174	180	326	88
1998.9	1	14	269	171	181	84
1999.9	1	18	389	269	165	79
2000.9	1	22	413	392	258	76
2001.9	1	24	470	417	386	78
2002.9	1	26	449	465	407	83
2003.9	1	28	496	457	453	82
2004.9	1	28	470	488	454	87
2005.9	1	28	469	478	482	85
2006.9	1	28	502	480	477	86
2007.9	1	28	501	478	476	105
2008.9	1	26	324	490	425	103

## 第四章 成人教育

### 第一节 成人扫盲教育

中华人民共和国成立前,农村读书识字的人极少。平望镇举办过扫盲教育,民国15年(1926),借殊胜寺小学举办平民夜校。民国18年,吴江县教育局拨款在平望殊胜寺创办民众教育馆,并先后办起平望、溪港、梅堰3处“民众阅报处”。民国20年3月,举行识字运动宣传,在乡镇设问字处。民国22年8月,吴江县民众教育联合会在平望召开第一次民众教育联合会会员会议,各民众教育馆负责人出席。

1950年冬,农村大办冬学,利用冬闲在农民中进行识字教育,并转为常年民校。

1979年,镇区遵照县总工会和文教局联合会议的要求,开展突击扫盲工作。全镇根据调查发现在17个单位中有文盲199人,其中灯头厂、玻璃钢厂、皮革厂、运输社、蔬菜队、化肥厂、日用制品厂、渔业大队等单位比较多。这些文盲中一部分是来自农村的工人,也有一部分是以前扫盲没有达标的文盲。他们的年龄比较大,再加上人员分散,因此扫盲任务相当艰巨。是年,县里特地派3位工作人员到平望帮助开展扫盲工作。这次扫盲对象是16~45岁年龄组,党员干部不限年龄。扫盲形式采用单位自己办,几个单位联合办和镇办扫盲班等多种方式,每天学习1~1.5小时,经过3个月的紧张扫盲工作,进行“脱盲”验收。参加验收的有37人,考试结果100分的2人,80分以上的25人,60分以上的10人。

1985年,平望镇在渔业村贯彻县渔村教育工作会议精神,采取措施,完成扫盲扫尾任务。

1989年8月,根据吴江县人民政府和文教局意见,在农村开展“学文化、学技术、比成绩、比贡献”的“双学双比”活动。是年,有46名学员符合脱盲要求。

1990年,全国第四次人口普查数据显示,全镇15~40周岁人口中尚有1488人是半文盲,非文盲率为92.61%。

1991年冬至1992年夏,平望镇根据国家规定的高标准扫除文盲的要求(村达到95%以上,街道达到98%以上),全镇组织中小学、成教中心校、妇联等单位,对半文盲进行认真复查及查证验证工作。经过两年努力,共扫除文盲272人。1992年8月,经苏州、吴江两市联合验收组抽样验收,全部合格。全镇非文盲率为99.03%。

1995年,“国检”(国家工作组实地检查)和1%人口抽样调查,平望镇14~45周岁的青壮年非文盲率为98.9%。

2000年,全国第五次人口普查,平望镇1949年10月1日后出生人数为41974人,其中不识字189人,非文盲率为99.55%。至此,平望镇完成扫盲任务。

## 第二节 成人教育中心校

### 一、平望镇成人教育中心校

平望镇成人教育中心校分为平望和梅堰两部分,平望部分位于平望镇二中弄3号,梅堰部分位于梅堰塘桥堍东北侧原梅堰中学旧址。

1983年,平望乡成人教育中心校成立,办公地点设在乡政府,开展全乡农村扫盲和岗位培训作。1985年春,县文教局和平望乡政府出资2万元筹建平望乡成人教育中心校。在原乡财贸党校旧址改建6间旧房约180平方米,有2只教室,1间办公室。乡政府又出资在西侧扩建校舍3间,60平方米,作办公和活动用房,添置课桌、彩电、放像机等教学设备,基本形成单门独院的成人学校格局。9月,平望乡成人教育中心校正式挂牌。10月,平望乡、镇合并,学校更名为平望镇成人教育中心校。校址迁至原乡党委办公楼,上下两层10间,约280平方米,有大小教室各1只,阅览室、办公室、接待室各1间,活动场地300平方米。1986年9月,开设3个职业班,学生96人。1987年9月,开设4个职业班,学生159人。

1987年,平望镇成人教育中心校迁入平望镇工会职校办学,有大会堂1只,大教室2只,办公室、阅览室、图书室等同镇工会共同使用,开设4个职业班,学生159人。

1989年,平望成人教育中心校把岗位技术培训放在首位,有专兼职教师5人,办班41期,受训人员2535人次。举办电视中专、高中文理科补习班3个,学生108人。

1993年,平望镇党委、政府出资20万元,在原平西小学校址新建6楼6底平望镇成人教育中心校。是年,有在编教师6人、兼职教师6人,开设财会、电工、热电等专业,举办全日制职业高中班4个,学生150人,还举办短期计算机培训班和摩托车维修技术培训班。1994年,开设职业班,招收学生44人。1995年,开设3个职业班,招收学生162人。1998年3月,成人教育中心校迁至莺湖桥东的原“海运学院”旧址。其间,亦有财会班、电工维修班、计算机培训班等,专职教师6人,学生约120人。

2001年9月,平望成人教育中心校迁入平望二中新校园,在行政楼二楼划拨2间办公室,使用平望二中2只教室,计算机房设在原平望二中旧址图书楼,实行教育资源共享。成校6名教师的编制分别转入平望中学或平望二中,学校在编教师只有老校长寇耘耕和时任校长盛明泉。2001~2004年间,学校外聘2名教师,招收各类大中专学生约400人,年均举办计算机和会计电算化培训100人次。

2004年,在乡镇合并中,梅堰镇成人教育中心校并入平望镇成人教育中心校。平望镇成人教育中心校迁至原梅堰镇成人教育中心校校址,平望镇区设教学点,办公室在河西社区。平望镇区学员上课分散在河西社区会议室和镇党校教室。合并后的平望镇成人教育中心校占地总面积1公顷,建筑面积1240平方米,在编教师2人,外聘教师2人。当时,大中专学历教育学员逐年减少,短期岗位技术培训增加,主要有会计从业资格证考试培训班、青少年假日学校艺术兴趣特色培训班。

2007年1月,平望镇成人教育中心校被批准为独立建制成校。10月,平望镇成人教育中心校搬入平望镇政府出资24万元修葺一新的原平望二中旧址综合楼,校园面积2.13公顷,建筑面积1560平方米。原梅堰校址成为梅堰社区成人教育办学点。是年,平望成校创建成苏州市级社区教育中心,成人教育中心校校长沈建华兼任社区教育中心主任。

2008年,平望镇成人教育中心校有专任教师4人,其中中学高级教师1人,中学一级教师2人。新招成人业余学历班中专生20人、大专生36人、本科生18人,在籍学历班总人数178人。是年,成校投入资金14多万元,添置空调、课桌椅、多媒体教室视频广播系统等设施,改善办学条件。学校与市劳动局培训指导中心合作,对农村劳动力、市镇下岗人员及外来务工人员开展免费培训。全年实用技术培训超过6000人次。

至2008年,在学校任职的中学高级职称教师:沈建华。

历任校长(负责人):张振华、吴炳生、寇耘耕、盛明泉、沈建华。

## 二、梅堰成人教育中心校

1983年12月,梅堰成人教育中心校创办,乡党委书记徐胜祥兼任校长,教师6人,校址在原梅堰米厂二楼,教室1间。1984年6月,搬到梅堰电影院楼上。1984年至1985年6月,共举办初中文化补习班13期,学员368人。

1985年9月5日,成人教育中心校招收电视中专班,开设行政管理、企业管理、经营管理专业,共招收学员96人,是年,有16人报考职大,录取11人。

1986年,成人教育中心校对梅堰全乡企业职工进行专业技术培训,举办长训班2班,学员120人;举办短训班1班,学员30人,又举办农民初等教育小学班1个,全脱产在校生30人。

1987年9月,举办安全保卫培训班。1988年11月,举办企业班、组长培训班。1989年起,举办妇女双学培训班共32个,学员1219人。

1990年3月,梅堰镇政府投资18万元,在318国道北侧兴建成人教育中心校,新校舍破土动工。10月份,竣工。整个校园占地面积2133平方米,建筑面积608平方米,三层楼,共20间,设大教室2只,小教室1只,办公室2只,以及图书阅览室、资料室、值班室等。另有电化教学设备1套,图书1350册、档案资料53卷,还有500平方米篮球场,固定资产21.76万元。成人教育中心校迁入新校舍。全年开办各类培训班51个,学生1219人,学习结束,每个学员发放初中文凭结业证书。是年,学校被苏州市教育局评为“合格乡镇成人教育中心校”。1994年7月,开办2期财会班,学员为村、企业会计,学员64人。学习结束发中专毕业证书。

1991年3月,学校被苏州市教育局评为“苏州市农村成人教育先进集体”。

1992~1993年,共举办扫盲巩固提高班,学员198人。1992年4月至7月,开办中专企管专修班,学员20人。1993年,学校被江苏省教委、江苏省乡镇企业管理局评为“乡镇企业职工教育先进单位”。1994年7月,开办2期财会班,学员为村、企业会计,学员64人。学习结束发中专毕业证书。

1994年9月至1997年7月,举办经济管理大专班,学员50人,对象主要是机关、村和企业领导。开办涉外经济电视中专班,招收对象是初中毕业生,学员34人。开办计算机培训班,学员54人,对象是机关工作人员,及村、企业领导。开办通用外语培训班,学员61人,对象是机关工作人员。开办干部高中班,学员42人,对象是村、企业干部。全镇共举办各类培训班219班,参加学习

人数 1.08 万人次,占总人口的 35%。学校被江苏省教委评为“农村教育综合改革先进单位”。成教中心校迁到梅堰中学旧址,共有教师 2 人。

1999 年 7 月,成人教育中心校举办 2 届全日制电视中专班,共有学员 65 人。开办三届财会中专班,共有学员 116 人。1999 年 12 月,通过“江苏省教育现代化达标验收”。

2004 年初,平望成人教育中心校与梅堰成人教育中心校合并,挂名为“平望镇成人教育中心校”,学校总部设在原梅堰成人教育中心校。2007 年 10 月,平望成人教育中心校重新迁入原平望二中校园。

至 2008 年,在学校任职的中学高级职称教师:聂美琴。

梅堰成人教育中心校历任校长:徐胜祥、顾阳华、聂美琴。

## 第五章 教育现代化工程

### 第一节 概 况

1992 年,平望镇高标准通过江苏省基本普及九年义务教育、基本扫除青壮年文盲(简称“两基”)达标验收。在“两基”达标的基础上,教育现代化成为平望镇社会主义现代化建设中的重要内容。

1993 年 12 月,江苏省教育委员会根据苏南地区率先基本普及九年义务教育的实际情况,印发《关于在苏南地区组织实施教育现代化工程试点的意见》,苏南地区首先启动教育现代化工程。

1994 年暑期,中共吴江市委、市政府举办由乡镇、学校领导参加的吴江市教育现代化工程培训班。1995 年 5 月 5 日,中共吴江市委、市政府召开推进教育现代化动员大会,实施以创建教育现代化先进乡镇为目标,以建设教育现代化学校为切入点的教育现代化工程。

1997 年,梅堰镇在全市率先通过江苏省教育现代化先进乡镇达标验收。1998 年,平望镇通过苏州市教育现代化先进乡镇达标验收。1999 年,平望镇通过江苏省教育现代化先进乡镇达标验收。

至 2008 年,平望实验小学被评为全国艺术教育特色单位,江苏省实验学校;梅堰实验小学被评为国家绿色学校,苏州市双语实验学校;平望二中获得“江苏省实施教育现代化工程示范初中”称号;吴江市第二高级中学获得“全国勤工俭学先进单位”“江苏省教育系统先进单位”等称号。

### 第二节 九年义务教育达标

1987 年,平望的乡镇企业快速发展急需劳动力,导致初中生流失现象较严重。是年,初中生入学率 93.7%,巩固率 90%。县政府发出《关于控制流生巩固学额的通知》,县文教局、劳动局、交通局、城建局、工商局、乡镇工业局联合下发 47 号文件《关于控制流生巩固学额的联合通知》。通过各方努力,流生得到控制。1988 年,县第九届人大常委会召开第十一次会议,通过《关于认真贯彻实施九年义务教育法,坚决制止流生现象的决议》。是年,平望镇征收教育费附加 106.71 万元,提取校办企业利润中的 21.54 万元,均用于义务教育投入,改善办学条件。1989 年,县政府制订《吴

江县实施九年义务教育规划》。

1990年6月,县政府召开实施九年义务教育工作会议,组织各乡镇分管教育领导赴无锡参观学习。县政府制订《吴江县九年制义务教育标准(试行)》,对全县九年义务教育达标乡镇进行验收。10月,县人大、县政府、县政协和县文教局组织检查验收组,对平望、梅堰两镇实施《吴江县九年制义务教育标准(试行)》达标情况实地检查,查看平望镇38所中小学、梅堰镇24所中小学,其中,72%的学校达标。是年,盛泽镇、平望镇、梅堰镇等6个乡镇通过九年制义务教育达标验收。平望镇为全县第一批实现九年制义务教育达标镇。1991年2月,中共吴江县委、县政府召开乡镇党委书记会议,推进实施九年义务教育。4月,召开全县“加快实施九年制义务教育”工作会议。8月,县政府在平望镇召开九年制义务教育达标现场会。

1990~1992年,全镇采取“财政拨款、附加征收、企业赞助、群众集资、校办企业、银行贷款、学生交费、部门挂靠”等多种办法筹措办学资金881.41万元,按普及九年义务教育的标准建设达标学校。在镇党委、政府的重视下,镇、村两级共同出资对大部分村校校舍进行维修或改造,办学条件得到改善。全镇新建扩建小学、初中32所,占小学和初中学校总数的89.84%,各校办学条件、小学“五率”、初中“三率”全部达到或超过江苏省、苏州市规定的九年义务教育标准。

### 第三节 镇教育现代化工程

1996年8月,省教委印发《江苏省乡镇教育基本实现现代化评估意见(试行)》。平望镇、梅堰镇党政“一把手”像抓经济工作一样下大力气抓教育现代化乡镇的创建工作。1997年,梅堰镇率先创建成江苏省教育现代化先进镇。是年起,吴江市建立市政府向镇政府下达签订教育现代化《责任书》制度,编印《吴江市教育现代化专刊》,定期公布工作进程与指导意见。平望镇成立以党委书记为组长,由镇长、分管镇长、各部门负责人参加的创建教育现代化镇领导小组,把创建目标、任务列入每年镇政府的工作计划,并经镇人代会讨论通过,做到依法创建。

1998年,平望镇创建成苏州市教育现代化先进镇。1999年,平望镇创建成江苏省教育现代化先进镇。

### 第四节 学校教育现代化工程

#### 一、学校布局调整

镇学校教育现代化工程的重要内容是布局调整,重点是撤并农村规模较小、相对薄弱的农村小学和联办中学,科学规划和新建各级各类规模型现代化学校。全镇第一轮学校布局调整是1986~1992年普及九年义务教育(简称“普九”)布局调整。1986年,平望镇有小学44所(含农村小学42所)、初级中学9所(含农村联办中学8所)、完全中学1所。1992年,吴江市通过江苏省“普九”达标验收时,全镇有小学34所(含农村小学31所)、初中2所(含联办中学1所)、完全中学1所、高级中学1所。1992年比1986年减少农村小学11所、联办中学7所。1996年起,进行第二轮布局调整,重点是建设规模型教育现代化学校,进一步撤并、改造相对薄弱的农村小学和联中。是年,全镇小学撤并至31所,初中撤并至1所。与1992年相比,撤并农村小学3所,撤并联办中学1所。1997年,撤并农村小学3所。至2000年,随着行政区划调整,乡镇和行政村逐步合并,学校布局调整跟进到位。全镇设小学16所(农村小学14所)、初级中学1所、完全中学1所,乡镇成人教育中心校1

所。共撤并农村小学 18 所,联办中学 1 所。全镇形成以优质中心幼儿园、中心小学、初级中学、成人教育中心校为主体的“四个中心”学校的规模型格局。小学平均每校服务人口 0.47 万人,初中平均每校服务人口 3.68 万人。

2001 年起,第三轮布局调整进入以高中段布局和义务教育阶段高标准的科学布局调整。普通高中布局是将完全中学拆分,完全中学的初中部并入当地乡镇初中,高中部按地域区划新建独立高中。职业中学布局是将行业部门举办的职校统一并入市级职业中学。初中、小学、成人教育中心校布局与乡镇行政区划的逐年调整同步进行。2003 年,平望中学易地新建后,更名为吴江市第二高级中学。2008 年,全镇有高中 1 所,初中 2 所,成教中心校 1 所,实验小学 2 所。完成学校布局调整工作。

## 二、现代化学校建设

1990 年,梅堰镇党委,政府在“普九”期间高标准易地新建梅堰中心小学。1995 年,梅堰镇按省颁教育现代化学校建设标准,动工新建梅堰中学。1997 年,梅堰镇政府新建梅堰中心幼儿园,同时将镇成人教育中心校迁入改建和装修一新的原梅堰中学校址。是年,平望镇政府投资 360 万元,将原河西街小学改建成平望镇中心幼儿园。2000 年,平望镇政府投资 3000 万元,新建平望第二中学校舍,建筑面积 12000 平方米。是年,梅堰镇“四个中心”学校中有 3 所学校(园)是镇党委、政府筹措经费,按省教育现代化学校建设标准易地新建的,其经验做法对全市乡镇现代化学校建设,起到示范榜样作用。梅堰镇“四个中心”学校全部通过省教育现代化学校合格验收。

2003 年,平望镇政府投资 4100 多万元,易地新建吴江市第二高级中学,建筑面积 21220 平方米。2005 年,镇政府投资 5300 多万元,新建平望实验小学,建筑面积 26427 平方米。至此,平望镇“四个中心”学校全部通过省教育现代化学校合格验收。

## 三、教育现代化学校创建

实施学校教育现代化工程的目标,是各级各类学校创建成江苏省、苏州市教育现代化学校。教育现代化幼儿园、小学、初中、普通高中、职业中学、成人教育中心校等创建工作是按类型、时段逐步开展的。

### (一) 幼儿园

2001 年,梅堰实验小学幼儿园创建成功苏州市基本现代化示范幼儿园;2002 年,平望实验小学幼儿园创建成功苏州市基本现代化示范幼儿园;梅堰实验小学幼儿园创建成功江苏省示范性实验幼儿园。2004 年,平望实验小学幼儿园创建成功江苏省示范性实验幼儿园。

2007 年起,转为评估验收苏州市优质幼儿园、江苏省优质幼儿园。

### (二) 小学

1997 年,梅堰实验小学创建成功江苏省实验小学;2004 年,平望实验小学创建成功江苏省实验小学。2007 年起,转为验收苏州市教育现代化小学(省实验小学直接确认为苏州市教育现代化小学)。是年,两所实验小学创建成功苏州市现代化小学。

### (三) 初中

1999 年,梅堰中学创建成功江苏省示范初中。2001 年,平望第二中学创建成功江苏省示范初中。2007 年起,转为评估验收苏州市教育现代化示范初中(省示范初中直接确认为苏州市教育现代化示范初中)。

### (四) 普通高中

2002 年,吴江市第二高级中学创建成功苏州市重点高中。2003 年起转为江苏省普通高中星级评估。2004 年,吴江市第二高级中学创建成功江苏省三星级高中。

### (五) 成人教育中心校

2007年,平望成人教育中心校创建成苏州市级社区教育中心。

## 第五节 教育信息化工程

1996年秋,初级中学始设信息技术课程。1998年秋,小学,高中开设信息技术教育课程。10月,市教委建成局域网并投入使用。1999年9月,平望镇中心小学和中学开通“一线通”,并与市教委局域网联网。2001年,平望第二中学新校南教学楼竣工。全校有专用教室18只,装备微机73台,电视机59台,VCD、录像机15台、投影机42台,校园广播系统2套,双向闭路电视系统2套。梅堰中学有微机室2只(共有微机96台),多媒体教室16只,投影机22台,教学用录音机13台。学校装备闭路电视系统(电视机24台),建成校园网和学校主页([www.wjmyzx.com](http://www.wjmyzx.com))吴江市第二高级中学有微机室3只(共有微机179台),多媒体教室3只(设备3套),投影机32台,教学用录音机18台。学校装备闭路电视系统(电视机30台),建成校园网和学校主页([www.wjegz.com.cn](http://www.wjegz.com.cn))。学校被评为苏州市信息化先进学校。

2002年,镇中心小学、平望二中、平望中学实现光纤宽带上网,学校利用ADSL宽带上网。2003年,全镇教育系统建制以上幼儿园和中小学校全部实现宽带接入因特网,从“校校通”上升到“班班通”,超过教育部规定要求。中小学“生机比”(学生总数与微机总数之比)为10:1,村级完小微机室至少有10台以上微机。2004年,全镇中小学校微机室上课实现1名学生有1台微机的目标。建制中小学基本建成校园网,中小学、幼儿园建立学校(园)主页。吴江教育信息网建立起“吴江行知网”“吴江关工网”“德育在线”“与新课程同行”四大特色子站。2005年,全镇教育系统升级教育信息网络,推进电子政务和无纸化办公。2006年,平望实验小学有微机290台;梅堰实验小学有微机155台。全镇中小学全部建成标准校园网。2008年,全镇教育系统对教育信息中心机房和软件硬件改造升级,推进教育城域网建设。学校增加网络接入设备,同步全镇教育系统全镇教育系统全镇教育系统与教育城域网升级对接。





# 第十三卷

## 文物胜迹



平望唐家湖遗址是一处历史悠久的古遗址,经苏州市文物考古队踏勘确定为新石器时代至商周时期文化遗存。还有龙南、袁家棣遗址。古迹胜景、古庙寺院、古宅、古桥、古井、古街、古村,组成平望古韵,展示平望历史文化名镇的文化底蕴和经久不衰的魅力。因战事频繁,屡次拆建改建,许多文物古迹已荡然无存,存世者寥寥无几,亟待保护。

## 第一章 运河平望段

### 第一节 运河概况

大运河平望段是贯串平望地区的南北航道干线,又是调节江湖水流的重要纽带。据载,汉武帝时(公元前140年至公元前87年),为解决闽、浙贡赋物资的运输,从苏州向南,沿太湖东缘的沼泽地带开挖长百余里的河道(今名古塘河)。隋大业六年(610),开江南运河,自京口(今镇江市)至余杭(今杭州市)800余里,河面阔10余丈。大运河平望段就在此时拓浚。



大运河平望段(摄于2008年)

大运河平望段属于江南运河的一部分,北从松陵彻浦桥起,南至江浙两省交界麻溪出口的王江泾,全长15.2千米,河底宽约30米,底高程一般为-1.00米左右。运河与太浦河、頔塘等东西向排水河道相交,有吐纳江湖,调节水量的功能。莺脰湖以南向南流。后开凿的太浦河成为太湖出水最主要的通道,对大运河平望段水位、航运、水质有着直接影响。

吴江境内运河的治理有悠久的历史。汉初的古塘河南北贯穿太湖东缘,河、湖之间尚无明显界限。松陵与平望之间,驿递不通,舟行不能牵挽,且因波涛汹涌,船只常遭覆溺。唐元和四年(809),湖州刺史范传正开平望官河(即平望运河)淤淀,又在八坼将运河裁弯取直。唐元和十三至十五年间,苏州刺史王仲舒“堤松江为路”,在太湖东沿修筑塘路。宋天圣元年(1023),大水淹没耕田。八月,诏令自市泾(平望南24里)以北、赤门(苏州城旧门名,在今葑门和盘门之间)以南,筑土石堤90里,造桥18座。浚积潦从吴江东流入海。令开江营兵1200人兼修塘岸,自吴江向南至嘉兴百余里。宋庆历二年(1042),苏州通判李禹卿以松江风浪,多倾覆漕运官舟,又筑松江长堤,界于江湖之间,长堤“横截江流五六十里”。自此,太湖东沿形成一条南北贯通,对水路航运陆路交通均有利的湖堤。宋庆历八年,吴江知县李问、县尉王庭坚大修塘路,并建利往桥,桥长千余尺,横跨吴淞江。在运河堤上又建数以百计的小桥、水窦,以通太湖水流。这条湖堤,松陵镇以北至苏州称古塘,松陵镇到彻浦桥称石塘,彻浦桥至平望安德桥称官塘,平望以南称土塘。宋治平三年(1066)吴江知县孙觉采购石料增修塘路。宋政和元年(1111),提举两浙徐铸修松江堤,易土以石。南宋嘉定五年(1212),吴江知县李桃主持又修筑石塘。南宋绍定五年(1232),平江知府吴渊以吴江石塘桥梁摧圮,下拨钱米令吴江知县李椿和巡塘官綦钮以石块重修塘路,并在塘之两边植苇、柳以护堤。

平望是由苏州向南舟行大运河的一个歇息之处,历代许多名人到过平望并留下许多文字。清代康熙皇帝南巡,由运河坐船南下经过平望留下诗文《入平望(并序)》“平望为江浙界,长吏以画舫五百来迎,恐劳民力,却之不御。‘锦缆无劳列彩帆,轻桡自爱倚船窗。勤民不惮舟行远,早又观风向浙江。’”乾隆皇帝南巡,由运河坐船南下经过平望留下诗文《平望》“景霁风微湖似镜,轻帆廿里畅人心。楼台远近称吴望,老幼扶携渐越音。泽满鱼虾船作市,地多桑柘树成阴。吾民庶矣思藏富,唯有祈年志倍钦。”2006年5月,京杭运河由国务院公布为全国重点文物保护单位,2007年5月,国家文物局又明确大运河吴江段的三里桥、运河古纤道、安民桥和安德桥4处为“与古运河有关的文物遗存”。其中2处在平望。

## 第二节 安民桥

安民桥位于吴江市平望镇北前街,跨古运河。俗称北渡桥、北大桥。明嘉靖三十四年(1555)僧人圆真始建。明崇祯二年(1629),里人钮明达、孙谏臣重建。清顺治初年(1644)桥上建关帝阁,后圯。1986年7月1日,安民桥列为吴江县文物保护单位。2007年5月,安民桥列为第六批全国文物保护单位。

安民桥为单孔石拱桥,东西走向。全长36.7米,宽4.6米,矢高8米,跨度9米,其矢跨比1:1.125,为江南水乡罕见的陡拱桥,利于船只通行。桥东、西两侧石阶分别为32级、35级。全桥除武康石间壁和青石金刚墙外,其余均由花岗石砌置。桥两侧置有栏石,桥顶正中心桥面石为一块颇大的长方形武康石,上面刻着图案,但已分辨不清。拱券采用纵横分节并列法砌置,券石上刻有信士捐银造桥、祷告家门昌盛、太平如意的图案。

安民桥具有悠久的历史,其东西两堍也有着古老的地名。西堍是铺基弄,明代时设急递铺于此,后来毁了,但其“基”尚在,故“铺基”之名流传下来,再后来,这里开过哺坊,遂也谐音叫为哺鸡弄。东堍不远处是城濠里,这地名的由来与元末自称为吴王的张士诚有关。张士诚扩地期间,在平望下塘修筑一座土城,以作窥视嘉兴等地之用。土城周围三里,东为旱门,南、北、西三门水陆并通,后被朱元璋手下大将常遇春所破,其旧址被称为“城濠里”,一直沿袭下来。

附诗:

### 安民桥

作者 陈志强

悠悠四百春秋逝,  
陡拱苍龙尚驮人。  
急递铺前街板晃,  
城濠里畔古风淳。  
弥陀殿傍鲸鲵背,<sup>(1)</sup>  
关帝阁依锁钥身。  
遥望长河迷漫处,  
彩虹影接画眉春。

注释:

(1) 鲸鲵:与下句的“锁钥”均指代桥。

### 第三节 安 德 桥

安德桥亦名平望桥,位于平望镇区东南,西通岷塘,东连古运河。唐朝大历年间(766~779)始建,宋淳熙十二年,陶庄民陶氏重建,是当时“一境之内,桥之高峻无逾此者”。明成化十九年(1483),知县陈尧弼重建。清康熙初年(1662)重建,后圯。清康熙五十七年,吴江令叶前率里人募建。清乾隆二十九年(1764),吴江令沈名揆、震泽令赵德基率里人程国樑等重建。清乾隆五十四年,吴江令龙铎、震泽令孟芮率里人孙绍英、吴文燮等重建。清同治十一年(1872),江苏省水利工程局重建。1986年7月1日列为吴江县文物保护单位。2007年,安德桥列为全国文物保护单位。



安德桥为花岗石单孔拱桥,南北走向。全长49.8米,宽4.5米,矢高9.3米,跨度11.5米。北堍有石阶28级,石阶下面有一平台,平台的西、北两向各有4级踏步;南堍有石阶31级,石阶下面也有一平台,下面有踏步2级。桥两侧置有栏石,桥顶则安着靠背栏石,供过往行人小坐歇息,桥顶正中心面石上刻着佛教“轮回”图案。桥的北堍是城隍庙,庙的西侧原来设立着巡检司署,故署门前的那条街名为“司前街”。桥的南堍是小九华寺,该寺濒临莺脰湖,佛光虹影,黄墙绿波,交相辉映,晨钟暮鼓,橹声渔歌,时分时合,与安德桥一起组合成一幅寺桥互映的秀丽图景,吸引着古往今来的八方游客。

唐代,任湖州刺史的颜真卿曾游平望,作五言诗《登平望桥下作》,有“登楼试长望,望极与天平”“近山犹仿佛,远水忽微明”的佳句。南宋诗人杨万里曾作诗《过平望》,有“乱港交穿市,高桥过得桅”的佳句,盛赞石桥雄伟。

附诗:

#### 安德桥

作者 陈志强

恢宏挺拔耸云空,  
古镇人家揽腹中。  
颜鲁登高天地远,<sup>(1)</sup>  
诚斋临港韵情丰。<sup>(2)</sup>  
京官造福传佳话,  
渡子通津播惠风。  
惟见湖边双塔峙,  
佛光虹影漾波融。

注释:

(1)颜鲁:指唐代著名书法家颜真卿,封为鲁郡公,人称“颜鲁公”。

(2)诚斋:指宋代著名诗人杨万里。

## 第二章 溪 港 村

### 第一节 布局 and 古建筑

溪港村,又名韭溪,位于平望镇区西北约7千米,坐落在太湖之滨,历史上有韭溪八景:平沙落雁、芦渚新涨、远浦归帆、溪桥晚眺、东林精舍、龙舌渔翁、唐塔灵祠、耕读夜泊。

公元前494年,吴越战争打响,范蠡就在这个地方厉兵秣马,伺机反扑。一日正进午餐,越兵以韭菜进饭时,谍报知吴国杀伍子胥,范蠡就传令出击进兵。越兵速将菜、饭倒入小溪中,整装待发。顿时小溪水面、水中,均见韭叶,小溪绿如碧玉。越兵渡过太湖,从石湖上岸进攻灵岩山,进军神速。后人将这里定为韭溪。后韭溪与水华港合称为溪港。

溪港村,一条留着古名的小河韭溪将村一分为二,两岸民居、商铺依河而建,全长近百米,一座座小桥,沟通两岸,典型的江南小桥流水人家的景色。

溪港老街上尚存两幢古宅。李家宅在村南,民国时期的建筑,四开间门面,砖木结构的二层楼房,原有三进,临河建有廊棚,现存沿街一进,柱、枋等构件上雕有四时花卉图案和玻璃大窗显示出当年豪华。主人李常恩,人称李八爷,民国时期,任吴江县参议,在县里也有名声。

周家大院坐落在一条弄堂之中,很小的墙门洞里,隐藏着一个不小的庭院,原有三进,现存第二、三进,第二进为正厅,前有一砖雕门楼,两侧有厢房及眉毛天井,第三进前也有砖雕门楼,门额为“德广日新”(语出陆机《文赋》句“被金石而德广,流管弦而日新”)。整幢建筑前后贯通,为“走马堂楼”,是典型的江南民居建筑。高大的砖雕门楼,精致的雕花,透露着周家的富足。

溪港村落虽小,历史上有3座牌坊,记录着小村的荣耀:为吴璠立的荣贵坊,为吴璠立的进士坊,为吴璠立的登科坊。吴璠,明景泰七年(1456)在乡试中得第一,中举后进太学,成化三年(1467)授中书舍人,在工部掌管6个营造厂,参与陕西救灾,办事公正。吴璠在成化二十三年中进士,是吴璠的侄子,当过吏部员外郎和武库司郎中,居官清廉勤政。吴璠是吴璠的弟弟,成化二十二年中举后隐居乡里,没有去做官。

民国18年(1929),溪港称镇。韭溪两岸砌有石驳岸,河埠参差错落。河中段有一座古桥,名东林桥。桥堍是当年溪港老街最为繁华热闹的地方,东、西两堍街上店铺林立,有烟杂店、肉店、茶馆、酒店、药房、米行、水果行、日用百货店,还有竹匠坊、箍桶坊、铁匠铺、理发铺等。50~80年代,平望供销社、邮电局、医药商店、信用合作社等国营集体企业均在河东老街设置分部。河西老街两旁为店铺,街道上方筑有砖瓦廊棚,可为行人遮风避雨。还有远近闻名的卤菜店,出售熏麻雀、太湖野鸭等,生意兴隆。7家茶馆,设有清晨早茶、早饭后饭茶,下午茶,节日设夜茶。韭溪北侧另有一座古桥,名为大庆桥,俗称溪桥、韭溪桥。民国11年,由丝商捐资重建。1985年,平望至溪港公路通车后,溪港老街商贸业逐渐萎缩,经商居民迁移至平望镇,一些店铺搬迁到平溪公路旁。现今溪港老街的基本格局尚在,存有多处文物古迹。

2008年1月,由苏州市人民政府公布为历史文化名村。

## 第二节 刘猛将军庙和东林桥

### 一、刘猛将军庙



刘猛将军庙(摄于2008年)

刘猛将军庙在东林桥东堍,现存建筑建于清同治年间(1862~1874),祭祀元代将军刘承忠,相传他是灭蝗保穡之神,元末承忠驻守江淮,会蝗旱,督兵捕逐,蝗殄灭殆尽。后元亡,自溺死,当地人祠之,称之曰刘猛将军。另一说刘猛将军为宋代将军刘锜,亦为灭蝗保穡之神。宋景定四年(1263),旱蝗,上敕刘锜为扬威侯天曹猛将之神。吴江各地有举办“天曹神会”风俗,应与扬威侯天曹猛将有关。刘猛将军庙简称刘王庙,以前各地都有,吴江地区就有好多座。随着时过境迁,吴江各地的刘王庙均消失,唯独留下韭溪旁的这一座。1994年7月,东林桥和刘将军庙列为吴江市文物保护单位。保护范围为刘猛将军庙东、南、北各至界墙,西至韭溪。

### 二、东林桥

韭溪河中段上有一座古桥,名为东林桥,跨韭溪。初建无考,明嘉靖年间(1522~1566)、清顺治三年(1646)两度重建,清嘉庆三年(1798)重修。单孔石拱桥,东西走向。全长11.72米,宽2.1米,矢高2.25米,跨度4.3米。东、西堍台阶均13级。桥身南北两侧都镌刻楹联。南侧这一副颇具诗意:“浩渺波光涵笠泽,参差帆影接莺湖”。突出东林桥的特殊地理位置,描绘出江南水乡的诗情画意。1994年7月,东林桥列为吴江市文物保护单位。保护范围为东林桥四周各10米。

刘猛将军庙与东林桥一起,构成水乡特有的“桥庙相映”景观,2008年12月列为吴江市文物保护单位。

## 第三节 大庆桥

韭溪的北侧另有一座古桥,名为大庆桥,俗称溪桥、韭溪桥。建于明永乐十七年(1419),清乾隆元年(1736)、同治八年(1869)重修,现存之桥为民国11年(1922)由丝商捐资重建。桥石上有一副对联“水通笠泽波光远,地接枫江秀气多。”这里的风景很是优美,以前“溪桥晚眺”是“韭溪八景”之一。史志上记载秦元文有“溪桥晚眺”诗:“渔唱声中月上迟,全湖烟水吐吞时。寻诗夜梦桥边坐,七十二峰来索诗。”1994年7月,大庆桥列为吴江市文物控制单位。

## 第四节 人物

清朝至民国时期,溪港的秦氏中有不少文人:秦景昌,乾隆年间聘修县志,著有《禹贡考略》。秦时昌,有陆龟蒙遗风,著有《韭溪渔唱集》《咏梅集》。秦篁,赋诗有豪气,精通医道,著有《粤游草》《燕市歌》《淮扬杂咏》以及《卷帆集》《一字千金》医论。秦彬,工草书,仿草圣朱迦陵《草圣汇辨》《草书备考》累百卷,著有《事物别名类纂》《诗经纂注》《巴人诗集》《八行录》。秦清锡,工制举业,一日能成数艺,著有《匪莪集》《耻耻山房诗集》《历代纪年类编》。秦钟瑞,一生爱好诗词,晚年双

目失明,遗稿尽佚,《留爪集》后附有其诗。秦丕烈,学诗、学画、学医,有诗刻入《留爪集》。秦守诚,精研岐黄诸家,著有《湿温萃语》《针砭证源》《内经度蒙》。现代吴江中医名家秦东园,从祖父“秋农公”、父亲“澜伯公”到他本人三代从医,也是从溪港迁至平望镇上。

溪港还出两位在中国历史上的传奇人物:朱天麟、潘耒。朱天麟任礼部尚书兼东阁大学士,为皇帝起草诏令,批答奏章,虽无宰相之名,而有宰相实权,号称辅臣。曾扶病跟随永明王。清顺治九年(1652),死于广南府西坡屯。死后诏赠少保,赐谥文靖。潘耒(1646—1708),清代学者,字次耕,又字稼堂。师事顾炎武,博涉经史及历算声韵之学。康熙时举博学鸿词,授检讨,康熙第二次南巡经过吴江时,赐御书《过平望赐翰林院检讨潘耒》一诗。康熙第五次南巡,潘耒迎驾,康熙帝御书临董其昌字赐潘耒。大学士陈廷敬欲荐他进京做官,他坚辞不受。顾炎武逝世后,为宣传顾炎武的学识思想,他几经周折,使《日知录》全稿问世。

引人注目的溪港人还有潘耒章和吴炎。潘耒章(1626—1663),字圣木,一字田力,潘耒的哥哥。吴炎,字赤溟,一字如悔,号悔庵,明亡后更号赤民。两人情趣相投,结成莫逆之交。明亡后,两人隐居在韭溪,在观物草庐,博览群籍,过躬耕陇田的生活,曾被保荐为“山林隐士”“博学鸿儒”。后参加隐居在溪港附近唐家湖的好友叶继武等人发起的“惊隐诗社”,共同编写《明史记》。《明史记》将成稿时,因浙江南浔“明史案”牵连被清廷拘捕被杀。顾炎武写下《汾州祭吴炎潘耒章二节士》诗:“露下空林百草残,临风有恸奠椒兰。韭溪血化幽泉碧,蒿里魂归白日寒。一代文章亡左马,千秋仁义在吴潘。巫招虞殡俱零落,欲访遗书远道难。”

## 第三章 小九华寺

### 第一节 旧 寺

小九华寺位于吴江市平望镇小九华路1号,原名东岳庙。南濒莺脰湖,东靠京杭大运河,北依安德桥。

明万历四十四年(1616)初建,旧址在今安德桥南堍,祀东岳泰山之神。清康熙二十四年(1685),里人吴国忠偕僧通运,募建后殿,奉祀幽明教主(即地藏王菩萨),并铸炉于庭中,从此东岳庙更名为小九华寺。清康熙四十三年,吴国忠子昌运等人偕僧朗涵,募建大士殿。清乾隆三年(1737),僧实恒建药师殿。清乾隆四年建关帝殿、刘公祠。乾隆五年,监院僧蕴山建山门、客堂、斋堂、厨房等。清咸丰十年(1860)太平天国战乱期间,小九华寺毁于兵燹。清光绪四年(1878),游方僧永缘、莲常重建山门5间。光绪八年,僧莲常、莲觉建东客堂3间,厨房3间。光绪九年建西客堂3间。光绪十年,筑东围墙,建方丈室3间。光绪十一年,建观音殿5间。寺内香火颇甚,每年农历七月初一至十月初一间,远近香客汇至,各地游人纷至沓来,称“香市”,其胜状足与安徽青阳九华寺媲美,故被称为小九华寺。小九华寺在全盛时占地百余亩,殿堂楼阁300多间,僧众500多人,碑刻经幢百余通,为江浙一带重要的佛教道场。光绪三十年,吕沛林(近代高僧太虚法师)(1889—1947)出家小九华寺。至民国年间,寺庙基本恢复旧观。抗战时期,日军入侵,寺庙再度毁于战火,僧众星散。抗战胜利后,曾在原址局部恢复佛寺活动,但旧观难现。中华人民共和国成立后,小九华寺改作平望粮管所仓库,1970年,南侧改为面粉厂。

## 第二节 新 寺

1997年6月2日,吴江市人民政府批准恢复小九华寺。1998年6月24日,在原址奠基动工重建小九华寺。是年大雄宝殿落成,建筑面积764平方米,高19.8米,殿内供奉释迦牟尼、药师佛、阿弥陀佛3尊巨大坐像,木质雕刻,贴金工艺精妙,佛像后为南海观音,殿内两侧为贴金十八罗汉,殿后门两侧奉普贤、文殊菩萨。1999年,苏州市西园寺方丈普仁大和尚兼任小九华寺方丈。2000年4月2日,寺庙举行开光典礼,开始接待香客。2002年2月24日,功真法师正式进驻小九华寺任住持。7月,建地藏、观音两殿。是月5日,小九华寺举行地藏殿、观音殿奠基法会,为千佛塔安装洒净法会。2003年,在寺院中庭竖立地藏菩萨石雕像,高9.8米。2004年建钟楼、鼓楼,寺前水上平台、广场、牌楼、照壁、八角亭、长廊和立水上观音像等。2005年1月31日,水上建筑广场工程竣工。是年,建设太虚纪念堂、祖堂、居士活动场所、设立海外机构。是年末,小九华寺内设天王殿、大雄宝殿、观音殿,地藏殿、钟楼、鼓楼及回廊等,全寺僧人15名,住持功真。该寺占地面积3.53万平方米,建筑总面积6000余平方米,总建设费用2000余万元。2006年建厢房、西偏殿、卧佛堂、斋堂、四大菩萨殿、禅堂中心。2007年4月2日登记为寺观教堂。2008年建罗汉堂、西偏殿、卧佛堂。



小九华寺(摄于2008年)

寺前设三楹弧形石牌楼1座,中间匾额书“慈航普渡”四字,南北向各有对联两副,南向为“天朗气清,慧日普照,国运隆盛;莲香叶落,和风送暖,民生乐利”(严道人书)“湖波澄静琉璃界,古镇兴隆极乐苑”(徐圆圆书),北向为“佛号观音,南无时闻耳畔;寺名九华,地藏即在眼前”(徐容深书)“塔影回悬霄汉上,佛光常现水云间”(凌在纯书)。

寺前水面上竖立高19.8米的缅甸白玉观音全身雕像1尊。

山门前草坪上有千佛宝塔2座,每塔通高11米,重6吨,塔身9层,呈六菱形,生铁铸成,塑佛像千尊。塔底刻有佛祖传灯法语40隅。塔座刻有7种文字的《心经》,以及功德主姓名。山门与天王殿是一体建筑结构,双檐歇山顶,设3个拱形券门。山门前有一对石狮,雌雄相对,中门上方檐下悬挂匾额“小九华寺”,系赵朴初题写。上檐正中为“天王殿”匾额。殿内有对联两副,南向为“大肚包容了却人间多少事,满腔欢喜笑开天下古今愁”,北向为“菩萨化身,辅正摧邪宏圣教;童真入道,安邦护国度群迷”。

天王殿与大雄宝殿之间有一院场,中央竖立地藏王菩萨全身石雕像1尊,像高4.8米,雕像手持锡杖立于莲花座上。

大雄宝殿五开间,三开门式格局,重檐庑殿顶黄琉璃瓦绿剪边。殿内外共有对联6副,殿外柱联有:“信知此土有深缘,圣教三车独得全;誓续慈灯无尽际,轮时再转二千年”(赵朴初书)“真识净而实际,彰舒海目于宝方,上俯十地;圣道圆而粹业,显挺光仪于垢域,下控三乘”(太虚法师撰,张性初书)“八难三途,共入毗卢性海;四生九有,同坐华藏玄门”“同游华藏庄严海,共入菩提大道场”。殿内柱联有:“若复有人受持读诵,已非于三四五佛,种诸善根;当知是处恭敬供养,不可以百千万劫,说其功德”(茗山)“觉路广开兮,度无量无数无边众生同离苦海;迷途知返兮,愿大雄大力大慈诸佛常转法轮”(海晏书)。

大雄宝殿东侧的观音殿,双重叠檐,两层,上下各5间。该殿有柱联两副:外柱联为“莲座涌祥



云,甘露洒遍三千界;慈航渡迷津,普载众生赴莲池”(秦快仁书),内柱联为“有感即通,千江有水千江月;无机不被,万里无云万里天”(华建平书)。

大雄宝殿西侧的地藏殿,上下两层,双檐,与观音殿相对。该殿有柱联两副:外柱联为“慈因积善地狱未空,誓不成佛;吉祥云中众生度尽,方证菩提”(秦快仁书),内柱联为“现慈悲法身,多方济渡;作广大教主,到处津梁”。

大雄宝殿后有地藏井一口,井圈为六面体青石质,为明正德年间的古井。

小九华寺为纪念高僧太虚,开设“太虚大师事迹和资料陈列馆”,塑造太虚坐像供瞻仰,并收藏太虚墨宝,其中有一幅书曰:“恒守正念,常行大悲,绝世贪爱,趣大菩提”。古井东侧有桂树、黄杨树各一株,传说为太虚法师、士达法师种植的。东侧至今保留有清末建造的僧房楼。

### 第三节 泉 井

地藏泉井位于大雄宝殿后东侧,为明正德年间的古井。距大殿台基3米处,青石六角形井圈,上口内径0.3米,外径0.54米,高0.32米。井内壁为圆形,用砖砌筑。井台略呈长方形,约南北1米,东西0.8米。古井保存完好,井水清冽,仍为生活用水。在地藏泉井旁侧尚有两样宝物,一是桂花树,为太虚法师与士达和尚合种,枝叶繁茂,茎如碗口,高达丈余。另一是黄杨树,据说此树为明代时所植。2008年12月,小九华寺地藏泉井列为吴江市文物保护单位。保护范围为井四周各10米。

## 第四章 古遗迹 古村落

### 第一节 唐家湖遗址

唐家湖地处胜墩,面积0.07平方千米。东面衔运河,南受太湖之水,西接胜墩湖。早年,湖水汹涌,地势险要。

唐家湖滨有古风庄,是明诸生叶继武栖隐处。叶继武(1615—1673),字桓奏,吴江人。开始居住在芦墟分湖边,19岁考上秀才。清军入关后他没有参加科举考试。他为人慷慨,看重友情。在唐家湖北岸筑一个庄园取名“古风庄”,经常有文人雅士到这里聚会。清朝顾樵有《泛唐家湖同潘力田赋》诗:“西来山色翠环流,烟树苍苍接戍楼。落日芦洲渔挂网,斜风菱蔓路迷舟。归巢燕子人家晚,绕屋芙蓉水国秋。林下拓寻唯旧侣,月明今夕赋同游。”

有一天,铜罗人吴振远、吴宗潜兄弟两人到“古风庄”,他们是参加吴易起义军失败后到这里避难的。叶继武与这兄弟两人一见如故,收留他们。清顺治七年(1650)秋天,吴江周围的文人相继成立“慎交社”“同声社”等文学社团,叶继武与吴氏兄弟商量后决定也成立一个以“眷怀故明,耻事新朝”为宗旨的社团,社团取名“惊隐诗社”,也称“逃社”。

当时一般的文社只是饮酒吟诗,而惊隐诗社的宗旨,是含有反清复明的意思,因而得到有志向的明朝遗民的响应,不少人纷纷加入诗社,人员不仅有吴江地区的,有来自浙江嘉兴、湖州、杭州和江苏苏州、昆山等地,其中有当时著名的思想家顾炎武、《水浒传》的作者文学家陈忱、诗人和医

生戴笠、文史学家潘耒章、天文学家王锡阐等。惊隐诗社成立后经常在“古风庄”聚会，特别是每年五月五日起爱国诗人屈原，九月九日起隐士陶渊明，社员集中一起，作诗赋词，以此掩护进行抗清活动。清康熙甲辰年(1664)，社员潘耒章、吴炎因为南浔“明史案”牵连被朝廷杀害，惊隐诗社的活动就停止。

叶继武的两个儿子也有文才。长子叶敷夏，字苍霖，一字康哉，自号唐湖渔隐，诸生(明、清两代称已入学的生员为诸生)。精于写诗，笔力矫健胜过父亲，他杜门嗜古，不妄交一人，也参加惊隐诗社，著有《隐居杂录》《雕虫集》《南阳草庐诗稿》。他拒入慎交社，《答慎交诸子》七古中“矢盟金石非空文，不为酣甘宁水淡”句，表露他的志趣。次子叶敷菜，字兰操，亦工诗，著有《环碧堂稿》，他“过武铭斋”的对联：“庭竹翠浓新雨后，江枫红艳夕阳时”以工整取胜。叶敷夏在古风庄作了筑环碧堂，与弟弟叶敷菜一起吟咏其中。

唐家湖滨原有一株松，大四十围，高百尺，是千年古物。远观形似壶，口鼻都全。今即以一株松名其地。这里走出义士杨秋。杨秋跟随瞿式耜巡抚粤西，因为有功授礼部员外郎。庚寅十月，桂林陷，瞿式耜被捕，杨秋周旋羁縻四十余日。十一月，瞿式耜遇难，杨秋麻衣徒跣在定南王孔有德的门口哭泣，请殡葬瞿式耜。孔有德不允，杨在门口哭四天四夜，欲随瞿式耜同死。孔有德被其所感动，才同意听棺殓葬于北门风洞山。清道光初，当地人范用源曾将杨秋遗像勒石供水平庵。咸丰十年(1860)毁于兵案。县学生毛莹有《题杨仪部斋壁》诗赞：“衡门昼掩即山林，梦境依稀尚可寻。万里从行师谊重，一官特授主恩深。金书玉轴当年宝，白石青松此日心。漫托诸姬将进酒，酒酣长自泪沾襟。”

明嘉靖三十四年(1555)正月，侵扰中国沿海地区的倭寇从浙江南浔到平望六里桥。吴江知县杨芷、兵备参政任环组织水军在六里桥东西荡中阻夹，击毙倭寇30多人，其余倭寇仓皇逃遁。此时，吴江县城正遇暴雨，城墙裂缝。杨芷预料倭寇不会死心，要借机进攻县城，就带兵在唐家湖袅腰桥北面筑“楼”，取名“吞海楼”。该楼一丈七尺见方，高一丈九尺多，起到了望哨、指挥台的作用，以抗倭寇。

明嘉靖三十四年四月十六日，倭寇集中10艘战船、3000人马，从嘉兴向北进犯，企图通过唐家湖，血洗吴江城。杨芷命令手下严密隐蔽，待令出击。倭寇一路上未遇阻挡，正洋洋得意地开进唐家湖。突然，吞海楼上一声炮响，万箭齐发。唐家湖波涛汹涌，巨浪滔滔。倭寇不能渡湖，只得向平望退兵。吴江水师在倭寇退兵后，加紧防备。陆军集中在吞海楼上下，水军屯兵在唐家湖内，并在运河上筑堤以阻挡倭寇船只，严阵以待。倭寇在平望稍加停留后，又抢夺一些船只，沿运河向北，气势汹汹而来，船只刚近唐家湖就被堤坝挡住去路，倭寇中一头目急忙命令手下破坝。吞海楼上杨芷一声令下，楼台上红旗招展，鼓角齐鸣，喊声大作，犹如天崩地塌。倭寇乱作一团，见势不妙，想调头逃走，突然船底下发出铿锵之声，船舱内进水如注。原来，事先已有一批水性好的吴江水兵携带工具潜在水底。当吞海楼上鼓声一响，他们就在水底凿倭寇的船底，哗哗的河水向船舱喷涌，倭寇拼命挣扎。正在酣战之中，抗倭将令保靖宣慰彭荃臣率兵两千援助，吴江水师士气更旺。唐家湖内无数小舟驶向倭寇，倭寇中箭着炮者不计其数。两军合一浴血奋战，三千倭寇大多毙命。然抗倭将领宣慰彭荃臣在这场战斗中不幸阵亡。

唐家湖一战，大长吴中军民团结抗倭的士气。事后，杨芷和吴江人、水利学家沈启和诗纪念这场战争。杨芷作诗曰：“三载烽烟扣小舷，盛墩时伴水云眠。湖光一揽浮空日，楼影孤峰傍远天。南海共欣千舰集，北辰遥指五星联，即今余孽终宵遁，万里升平奏凯还。”沈启和诗曰：“郎官振旅扣吴舷，不脱戎衣带月眠。唾落澄波摇列宿，气吞沧海亘青天。江涵飞阁鼉鼉隐，风飏雄旗虎豹联，鲸鲵不令仍漏网，出车重见赋言还。”一作一和，把当时的情景描绘得淋漓尽致，是不可多得的吴江军旅诗。

抗倭一战,使唐家湖名声大振,人们为纪念此战,就将盛墩更名胜墩。陈椿有诗赞:“湖上楼船闻扣舷,仙舄恰对水鸥眠。三千组练明沧海,百万旌旗拂远天。地势近随兵势胜,郎星遥接帝星联。何当直捣天狼穴,斩得楼兰振旅还。”

唐家湖遗址位于平望镇胜墩村,此遗址原为唐家湖,1961年、1982年和1985年调查,确定为一处留有新石器时代至商周时期文化遗存的古遗址。分布面积约有4万平方米,出土新石器时代良渚文化的黑皮陶罐、灰陶罐、石器及商周时期的印纹陶罐等器物。

2008年12月,唐家湖遗址列为吴江市文物保护单位。

## 第二节 司 前 街

司前街位于平望镇区东南侧,南临岷塘,北与姚家弄相望,东接南前街、京杭大运河,西至市河,与南大街相连。街长108米,宽3米,路面原为石板,七八十年代改为水泥路面。

司前街,因街北侧之地在宋建炎年间(1127~1130)宋室南渡后设平望巡检司而得名。设置巡检司署后,不断有公干人员往来,需有憩足之所。于是傍着巡检司署,沿着岷塘河岸建起不少客栈,民居也陆续聚集,渐渐形成街道。街上建有问莺馆、迎秀楼(又名霁月楼)等以前平望有名的建筑,曾是镇上交通要地之一。民国22年(1933),傍岷塘建起轮埠,过境轮船每天20多班,可谓商贾云集,热闹非凡。由此催生震昌、招商、戴生昌等3家轮船局,均傍着轮埠进行货物的集散储藏。后随着大运河改道,轮埠搬迁,司前街趋于寂冷。现司前街上已无商家,但民居林立,文物古迹尚有数处,依然较好地保持着小桥流水人家的风貌。

街最东侧是城隍庙遗址。城隍庙正名为昭灵侯庙,祭祀唐太宗第十四子李明。初建无考,明万历四十四年(1616)改建,清代数度修建、重建。清咸丰十年(1860),毁于兵燹。清同治六年(1867),里人募建后殿、书厅。清光绪元年(1875),建头门。光绪四年,造戏台,增高围墙。光绪十二年,里人募建翻轩三楹。中华人民共和国成立后,改为粮库,现存粮廩四幢,院场千余平方米,一道长68米、高4米、厚0.48米的围墙,墙基用花岗条石砌筑,高处1米,低处0.6米,气势不凡。

城隍庙遗址左前侧有一古桥,名安德桥,1986年7月列为吴江县文物保护单位。站在古运河东岸,隔河而望安德桥,只见一方桥孔把古镇人家尽揽腹中,70年代《人民画报》介绍该桥这一雄姿。

安德桥南侧小九华寺,原名东岳庙,祀东岳泰山之神,东岳庙香火颇甚,其胜状足可与安徽青阳九华寺媲美,故被称为“小九华”,为江、浙一带重要的佛教道场。中华人民共和国成立后,小九华寺改为粮库,1970年,南侧又改为面粉厂。1996年,当地在原址重建,恢复往日宏观。

街中段北侧徐宅,坐北面南,占地面积113.57平方米,建于民国21年,为徐子筠所建。现存二进,为二层砖木结构,面阔3间,进深7间,落地花格镶玻璃长窗(原为彩色玻璃),方砖铺地。天井西侧为厢房。宅内木构件上雕有祥云、花卉等图案,颇为精美。

## 第三节 秋 泽

秋泽村,又名秋溪,位于平望镇梅堰西南约4.5千米,因王莽始建国二年(10),会稽(今绍兴)守秋君避居于此,且边上有麻湖而得名。秋君为浙江泉州福船山人,革命先烈秋瑾的祖先。福船山

秋氏在乾隆、嘉庆、咸丰、同治年榜中俱有功名。明代诗人吴复有《秋溪夜雨吟》诗：“漫漫南野云，霭霭东溪雨。雨深夜阒寥，空斋宁独处。清商激疏棂。寒萤暖依炬，感此怀百忧。况尔寡俦侣，有酒虽冽香。何以浣愁绪。恨恨徒自减，脉脉欲谁语。写之就瑶琴，调在谐律吕。知音杳不来，曲竟难再举。整驾当早旋，胡为久羁旅。峨峨黄鹤山，迢迢在何许。”清代诗人吴樞写有《秋泽村》：“袅袅西风木叶稀，菱歌清怨出渔矶。一篙残日千村晚，坐爱归云带雁飞。”

秋泽远离集市，而过往船只又多，来不及走的，就停在那里休憩，久而久之，商贸往来的人和船只就把这里当做驿站、港湾歇脚、停泊。一个集镇就应运而生。

秋泽是佛教圣地，大小庙宇好几座。最大的一座庙最初叫东岳庙，坐落在秋泽村部的北面，建造于宋朝，明朝修建过，距今一千多年。2006年在各方努力下，总投资120万元左右得以重新修建，改名秋泽寺，属平望小九华寺分院。东岳庙，曾经一直香火旺盛，特别是每个月的初一和十五，朝拜的人络绎不绝，有的都是从很远的地方慕名而来。大年三十，更是烧香烧纸一天一夜，祈祷风调雨顺，健康平安，名声远近闻名。就是现在，初一和十五也是香客云集，香烟缭绕。

在秋泽还有一座普向教寺，宋绍兴年间（1131~1162），僧敬道开山建造，寺内驻有一个名僧祖瑛禅师。祖瑛俗姓陈，又名石室。出家于普向教寺，曾先后主杭州万寿寺、明州隆教寺、雪窦寺、阿育王寺。

祖瑛还在秋泽南半里南洲湾精舍居之，名曰浮碧，人称浮碧庵。平望人潘耒写有《浮碧庵院碑记》，记述浮碧庵的历史：明初，普向教寺与浮碧庵俱废，寺墟成民田，而庵只剩下败瓦数椽和一尊伽蓝像。清顺治五年（1648），影石长老从古南来到秋泽，当地人徐履祥、周存仁与他一起建造简陋的茅屋居住。不久，影石拓展浮碧庵故址，增加造像，设为田饭僧，浮碧庵就开始恢复。影石去世后，有僧人迁庵、逋庵居住在里面。两人特以兄弟相依栖隐，人们将他们比作无著和天亲两位菩萨。后来又有石邻前来驻锡。三人结交当地名流，潘耒等当地文人雅士常结伴到浮碧品茶，缘境触机，谈禅赋诗，浮碧庵也渐渐出名。

秋泽出一些名人，留有名人遗迹。徐仁荣，字德刚，元至元二十一年（1284）辟授崇德州学正，仕至翰林国史编修；后迁嘉兴。石玉，字世珍，明永乐十三年（1415）乙未贡生，御史出知高阳州。徐真，字宗正，少有至性，经数年寻得母归，时称徐孝子，永乐九年以吏官应举人授国任丽水县丞和文林郎，宣德五年（1430）御史荐他为两浙廉吏第一，受到皇帝朝见。徐琛，字文玉，徐真的儿子。景泰五年（1454）贡入太学，在家教书，尚书吴洪、参议梅伦、副使戚昂都是他的学生，成化五年（1470）授泰宁知县，廉谨慈惠，后请辞回秋泽。另有明朝的举人高天章、吴有涯等。

秋泽村内有宋合门宣赞舍人徐应勤所居浮玉轩、广西布政司参政潘志伊墓和诗人王叔承的耕读别墅。王叔承本是铜罗人，因家中贫穷，到秋泽村一家姓钱的人家做上门女婿，但依然读书不倦。因岳父看不起他，便跟随好友（商人）离家，先后游历山东、河北、山西、福建、浙江、湖北、河南等地，游吴越山水时写《吴越游编》，到福建后写《荔子编》，经过湖南湖北写《楚游编》，于是改变命运，成为一方名流。

现秋泽存留一座古桥——宝龙桥，离秋泽寺100米左右。历史上除宝龙桥，还有斜桥、太平桥、清风桥和明月桥，都是石桥。秋泽村东北另有钓鱼桥，吴樞有《钓鱼桥》诗：“秋村夜雨涨轻潮，棹入蒹葭去路遥。野渡独寻人不见，清风明月第三桥。”

#### 第四节 周家溪

周家溪村在平望镇南偏西6千米，在烂溪塘西岸。因明代进士周用（1476-1547）家族发迹于

此,故名。周家溪属今行政村万心村。

周家溪又称烂溪,溪上有桥名竺光桥。古时,因有莺脰湖相隔,村民去平望集镇较难,有人就在竺光桥地段设商市,桥边酒店、茶馆等也应运而生,渐成集市。宋代宋伯仁作《烂溪》诗:“几家篱落傍溪居,只有青山尽自如。隔岸有桥多卖酒,小篮无处不提鱼。何时茅屋人同住,旋买瓜田雨自锄。寄语牧童休笑我,都缘错读半生书。”

历史上,周家溪不仅是鱼米之乡,而且盛产珍珠。清乾隆《吴江县志》记载明代诗人王叔承的诗《中秋夜烂溪草堂观新采珠》,称“溪蚌开明月,吴珠出素秋。色凝寒水滴,光动曙星流”,另载《烂溪采珠歌》,其序说:“(明)隆庆戊辰(1568)夏秋时,江南大旱,又毒热,人多喝死,吾乡烂溪产蚌珠焉,有径寸夜光者,有五色圆走盘者,农渔杂采,日数十百人,卖之可累千金”。王叔承的诗中称:“松陵江东双烂溪,日南合浦不足奇。采来溪蚌大于斗,明珠历历开光辉。炯如银河堕片月,晨星错落流璇玑。绿珠含笑胡僧叹,走盘五色西摩尼。”“粒珠可换米百斛。”烂溪采珠之多,质量之佳,价格之高,跃然纸上。称赞烂溪珍珠胜过著名的日南、合浦的珍珠,甚至卖到国外。

明弘治十五年(1502),进士周用官至工部尚书和刑部尚书,入吴郡名贤。其后代衣冠不绝,官声卓著,烂溪周家是明代吴江望族。清代名士翰林院检讨潘耒,曾隐于烂溪遂初堂,有诗文集名《遂初堂集》。

平望“莺湖八景”中,“烂溪征帆”“溪桥野店”两景说的都是周家溪的人文景观。

中华人民共和国成立前,周家溪是丝绸产品的小集散地,有航船(既载人又带货的小型船),每日往来于村与集镇间,开航盛泽、平望卖绸,带回所需的生产、生活用品。上海的班轮也在周家溪停靠。1956年对私改造时,集镇上有10家商店,其中1家是益生堂国药号。后来,集镇上有综合商店、茶馆和供销社下伸店等。

## 第五节 胜 墩

胜墩原名盛墩。在平望镇北部,大运河西岸,西南为唐家湖,北邻松陵镇农创村。

明朝中期起,由日本国浪人组成的海盗,侵扰中国东南沿海各地,这伙强盗被称为“倭寇”,每到一地烧杀抢掠无恶不作。明嘉靖三十四年(1555)正月,倭寇从浙江抢掠大批船只从浙江南浔向东进攻平望。吴江县令杨芷率水师于六里桥伏击倭寇,将倭寇击退并击毙30多人。杨芷为防倭寇反扑将水军屯驻在盛墩旁的唐家湖中,在运河旁的袅腰桥北建吞海楼,列炮驻兵以御倭寇。四月十六日,倭寇乘10多艘战船从嘉兴向北来犯,企图北上攻打吴江县城。杨芷下令在运河中筑堤坝,列陆军于吞海楼,严阵以待。倭寇船队沿运河北上,见被堤坝阻挡企图挖开堤坝。杨芷在吞海楼上一声令下,鼓角齐鸣,炮声隆隆,唐家湖中水军舟船飞扑倭船,万箭齐发,倭寇顿时乱作一团,打算向南撤退,而预先埋伏在水中的水手纷纷将倭船船底凿穿,河水喷涌进船舱,倭寇死伤无数。残余倭寇弃船沿岸向平望逃去,杨芷挥兵追击。第二天,彭荇臣率两千多明军与吴江水兵南北夹击倭寇,倭寇据平望集镇反抗,进行激烈巷战,明军斩倭寇三百多人。

嘉靖三十六年,接任吴江知县曹一麟在邑人周大章支持下在运河东岸建一座比吞海楼更大的楼,名“敌楼”(圯于1958年),驻兵以防倭寇,此后,倭寇未再侵扰。由于在盛墩抗倭大捷,盛墩改名为胜墩。此后一直为村落,京杭大运河、227省道在村东由南向北经过,交通便捷。

## 第六节 龙南村落遗址

龙南村落遗址位于平望镇梅堰社区龙南村。1984年冬发现,面积约4万平方米。龙南遗址为



龙南村落遗址

太湖流域发现的第一处完整的良渚文化村落遗址,其布局以河道为中轴,两岸高地分布房址和祭祀坑,具有江南水乡村落特色,被誉为“江南第一村”。半地穴式及浅地穴式房址的发现,反映古地貌的变迁,证明江南的原始建筑不仅是干栏式。出土的大量文物展示太湖流域先民以农业为主、渔猎为辅的经济生活内涵,为研究江南地区古文明提供丰富内容。

1987年12月22日至1988年2月9日,苏州博物馆、吴江县文物管理委员会联合组成考古队对龙南村落遗址进行首次发掘,出土砺石、谷米,发现居住区夯筑面,这在江、浙一带早期良渚文化遗址发掘中属首次。1988年2月9日至1989年1月25日,考古队分别完成该遗址的两期(一期为47天,二期为61天)发掘,揭露面积770平方米。发现房基、墓葬、河道、道路、水井、灰坑、祭祀坑等遗迹,出土石、玉、角器和植物种子。经考证,龙南村落遗址为江南首次发现的完整的新石器时代良渚文化早期原始文化村落遗址,距今5000余年。吴江县委以及县人大、政协有关领导到现场察看并与当地干部磋商对遗址的保护措施。

1991年5月11~19日,为配合梅堰镇基本建设,苏州博物馆、吴江县文物陈列室对龙南村落遗址进行抢救性发掘。这次发掘是在已确定的保护范围内,南距前两次发掘区最北探方约50米,开掘2×10米深沟3条,2×2米深坑2个,加上扩方共计发掘面积71平方米。遗址地层堆积分为5层,其中第二层为宋代文化,第四层为良渚文化。

1995年4月19日,龙南村落遗址公布为江苏省文物保护单位。

1997年4月21日至5月4日,苏州博物馆、吴江市文物陈列室对省级文物保护单位龙南村落遗址防风林以南50米范围内进行考古发掘,揭露面积200平方米,发现良渚时期房址一座、灰坑4只、土井6口,出土文物有良渚时期石制耕田、渔猎器件30件,在距地面40~50厘米处发现架空干栏式建筑,为太湖流域首次发现的良渚时期房址。

1998年3~4月,苏州博物馆、吴江市文物陈列室对龙南村落遗址进行第四次考古挖掘整理工作,整理出土器物、标本153件。

至1998年,先后进行4次发掘,发掘面积1020平方米。文化层堆积厚1.77米,分上下两层。下层发现良渚文化浅地穴式、半地穴式房址13座,干栏式房址1座,灰坑20个,墓葬17座,水井1口,路1条,河道1条。上层发现商、周、六朝、宋代文化水井、灰坑等。

## 第七节 袁家埭遗址

袁家埭遗址位于平望镇梅堰社区北侧约2千米,面积约6.52万平方米。1958年首次发现,1960年12月发掘,江苏省文物工作队与苏州市文物管理委员会组成联合发掘队,发掘面积为143平方米,出土遗物122件,此外采集遗物4000余件。该遗址属于吴江早期发现的一处研究价值较高的马家浜、良渚文化遗址。该遗址出土器物大部分藏于南京博物馆和苏州博物馆。

1958年和1959年冬,在梅堰袁家埭发现大量兽骨、鹿角。1960年12月,江苏省文物工作队和苏州市文物管理委员会组成联合考古队,对该遗址进行考古发掘。发掘面积143平方米,出土遗物122件,采集遗物4000余件。地层堆积分6层,厚1.64~3.62米,其中第六层为马家浜文化,出土大量骨角器如镞、凿、锥、匕、针等,其中一部分雕刻精美,磨制穿孔技术较精,尤以人头顶骨穿孔为器在江苏是首次发现。另有石器、陶器等。第四层黑灰土层为良渚文化,出土有铈、斧、镰、刀等石器和泥质黑皮陶、夹砂灰黑陶。纹饰有云雷纹、菱花等。器形有壶、鼎、尊等。还出土渔猎、纺织用的黑陶网坠和纺轮。采集和出土遗物有生活用具、生产工具和装饰品,其中灰陶江豚形壶、黑陶漆绘葫芦形尊和鱼纹骨匕具有极高的艺术价值。同时还发现在蛤蜊壳上铺垫草木灰、芦苇夯成的建筑遗址。



袁家埭遗址(摄于1994年)

1994年7月,袁家埭遗址列为吴江市文物控制单位。

## 第五章 其他古桥和老宅及革命胜迹

### 第一节 太平桥

太平桥在平安村,跨朱家里港。太平小学东南侧,为单孔石拱桥,桥东首有一小庙。初建无考,明正德六年(1511)邑人何源修。民国6年(1917),重修。东西走向,现仍完好。1994年,太平桥列为吴江市文物控制单位。

### 第二节 通政桥

通政桥,又名庙桥,位于平望镇梅堰社区龙南村,跨朱家湾港。初建无考,清光绪三十三年(1907)重建,拱形单孔,长6米,宽1.5米,南北走向,桥身东西两面均镌有楹联:便行垂万载,通水利千秋;南北原通径,东西任去留。现仍完好。1994年,通政桥列为吴江市文物控制单位。

### 第三节 东溪河王宅

东溪河王宅位于平望镇东溪河街32、33号。宅分南北两路,坐西面东,分布总面积1140.72平方米。北路两进一园,占地面积324.17平方米。第一进为墙门面阔三间,平房三间五界。第二进为两层楼房,四间七界,落地长窗。入内有后园269.67平方米,园内有老平房3间,共85.05平方米。前后进之间为天井,两侧各有两层厢房。该组建筑建于清光绪八年(1882),原有砖雕门楼,楼额“三槐留荫”为清代道光、咸丰、同治、光绪等朝礼部、兵部侍郎和内阁学士殷兆镛所题。

南路为两进,均为两层楼房,建筑占地总面积480.02平方米。体量颇大,外檐装饰考究,刻有 人物花卉,有民国建筑风格。第一进,面阔五间七界,砖雕门楼已损;第二进两层五间两厢房(楼),

梁架结构完好。该组建筑建于民国 26 年(1937),曾开设勤昌米厂。中华人民共和国成立后,改作吴江百货公司棉百仓库。宅主王氏为平望望族,祖业行医,专治外科。其兄王振欧是平望开明人士,曾协助中共地下党,维护地方安全,中华人民共和国成立后协助政府募捐赈灾,为恢复当地经济做出贡献。其弟王振世系中国台湾“邮电总局”代局长,为恢复台海两岸关系做过贡献。2008 年 12 月,东溪河王宅列为苏州市文物保护单位。

#### 第四节 秦东园故居

秦东园故居位于平望镇北河西街,是医生秦东园之祖居。清道光二十七年(1847)秦东园之先祖秦澜伯建。宅坐西面东,宅前隔街为平望市河。前后三进共



17 间房。第一二进平屋,第三进为楼厅,上为居室下为厅堂,方砖铺地,落地长窗。厅中挂“庆善堂”匾。二三进间向北建有 3 间平屋,全宅花园,院子,天井颇多,最东侧有一面积约为 100 平方米的小花园,过半亭,进门槛,是一石板天井;宅内除东侧花园外第三进后西南侧有 450 平方米大花园,园内广植名木奇花,百年以上的黄杨,木樨就有十来棵和各种中草药。宅内有一口井,青石井圈镌有“永安泉”3 字。

秦东园(1885—1953),平望镇人,出生于中医世家,从小耳濡目染长辈行医治病。成人后,悬壶行医,专攻妇科。民国 23 年(1934),他任吴江县中医公会平望分事务所主任,县中医检定妇科专门委员,平望镇夏令施诊所负责医生。除应承门诊外还时常出诊乡里,遇贫困病家,则不计报酬。中华人民共和国建立初期,组织成立平望医联会,并积极参加下乡巡回医疗。1951 年 11 月,遇当时在平望行医、后任吴江县人民医院院长的著名中医黄德亨,后任吴江县中医院院长的金储之和擅长儿科、后积该科 50 年临床心得经验的王二仁一起创建平望联合医院。秦东园还在当时的平望区建立梅堰、秋泽、平南、溪港和胜墩等 5 个妇婴保健站。一生医泽广被,治愈患者无数。1953 年,终因积劳成疾,病逝于家乡平望。

2008 年 12 月,秦东园故居列为苏州市文物保护单位。

#### 第五节 庙头李宅

庙头李宅位于平望镇梅堰社区庙头村 13 组,建于晚清。该宅坐北朝南,现存一进平房,建筑面积 138.39 平方米。该进设花岗石仪门,门楼已毁,有一石板天井。大厅面阔 3 间,进深 7 界,方砖铺地,内轩月梁,雕工细腻,置落地蛎壳长窗 8 扇。厅堂两侧各有厢房,蛎壳半窗,木板铺地。厅堂东侧设备弄,置后门。

#### 第六节 倪征燠旧居

著名的国际大法官倪征燠故居在平望镇河西街 11 号,坐西朝东,沿市河而建,原有四进,目前尚有两进半,前面四间平房,中间天井,后面四间楼房,第三进还存 1 间平房,共 9 间,面积约 250 平



方米,虽破旧但房基没有改变。沿着运河向北走,到安民桥,往西穿过铺基弄与市河,到河西街,街上保留着数条弄堂,河西街沿岸北端有百年老茶馆“平安茶馆”,南端就是倪征燠故居。他家原有黎里和平望两地的几处店面市房,靠出租房屋生活。清光绪三十四年(1908),一场大火烧毁他家的祖屋,全家迁居平望镇。刚到平望在镇南姚家弄赁屋而居,后在河西街购房。倪征燠相继在平望和黎里读私塾和小学。

民国11年(1922)前后,他与平望人凌景挺、吴文均等人发起成立“平望旅外学生会”,利用暑假举办“平望暑期义务学校”为家乡服务,连续办四期。

1995年和2000年两次回过故乡,并在旧居前留影。紧挨着倪家旧居的是殷兆镛故居,殷兆镛是咸丰、同治、光绪三代礼部侍郎。

## 第七节 城隍庙遗存

昭灵侯庙,俗称城隍庙,在平望原巡检司署左侧,司前街1号。祀唐曹王明,香火独盛。初建无考。明万历四十四年(1616),周之轼改建,稍移西南。万历四十六年,里人徐应举、杨珍募建神座。清康熙四十年(1701),里人费国荣、张士修募建大殿、头门、仪门、后宫、书楼、东西鼓亭,又于西偏建随粮王、游巡司两殿。清乾隆十三年(1748),殿前建一轩。乾隆三十二年,建五峰园,颇有泉石之胜。清嘉庆十二年(1807),大殿、后殿、书厅、后宫毁,里人重募建。清道光七年(1827),里人重募修。清咸丰十年(1860)寇毁。清同治六年(1867),里人周士忠募建后殿、书厅。清光绪元年(1875),建头门。光绪四年,造戏台,围墙加固增高。光绪十二年,黄楷募建翻轩3楹。

中华人民共和国成立初期,城隍庙改建为国家粮库,现存粮廩4幢,院场千余平方米,殿宇全废,城隍庙仅存一道围墙(东侧)长68米,高4米,厚0.48米。墙基用花岗岩条石砌筑,高处1米,低处0.60米。

## 第八节 三野四烈士陵园

三野四烈士陵园坐落在平望镇莺湖公园西北侧,南侧为广场,置陵园简介石碑一块;北侧设160平方米祭台一座,基高0.80米,东、南、西侧各有5级台阶,台中下面是墓穴,上面签台式墓碑,上书“三野四烈士永垂不朽”。台式墓碑以北建有长10.3米、高2.20米花岗石浮雕背景图,展现解放军战士前仆后继的场景。陵园四周苍松翠柏,庄严肃穆。

三野四烈士陵园原为三野四烈士墓,在平望镇西王家坟。民国38年(1949)5月8日,中国人民解放军第三野战军部队夜宿平望,在上海的国民党军队在当晚出动飞机进行轰炸,其中一枚炮弹落在莺脰湖北岸启昌弄口南面的一块空地上,汽车兵团4名战士牺牲。部队与刚建立的地方人民政府商量后,将4名烈士的遗体安葬在王家坟。1956年,王家坟辟为平望公园,烈士坟前立起墓碑,墓碑前立一座太湖石纪念碑。墓碑和纪念碑名分别由镇上书法家周介祉、陈文铎书写。其间,镇上有关部门通过多种渠道,查询4位烈士的姓名,但最后只知3位烈士的姓,分别为罗、狄和郝,其名不知,另一位烈士连姓也不知。1985年,“三野四烈士墓”迁至新造

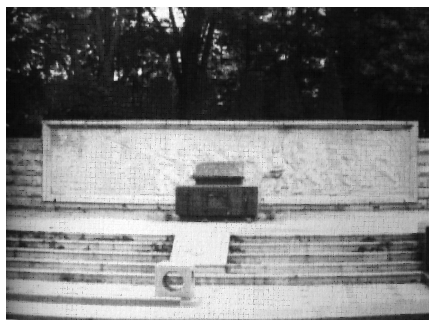

三野四烈士陵园

的莺湖公园南侧,取名“三野四烈士陵园”。1996年,“三野四烈士陵园”进行修缮、绿化。2002年,吴江市双拥领导小组办公室、市财政局和平望镇人民政府共同出资86万元,将“三野四烈士陵园”搬迁至莺湖公园内,占地面积2000平方米。三野四烈士陵园被吴江市委、市政府命名为市爱国主义教育基地。

**表 13-1 2008 年平望镇各级文物保护和控制保护单位一览表**

名 称	年 代	地 址	级 别	命 名 时 间
安民桥	明代	平望镇	市保	1986. 7. 1
安德桥	唐代	平望镇	市保	1986. 7. 1
龙南村遗址	新石器时代	平望镇梅堰社区	省保	1995. 4. 19
唐家湖遗址	新石器时代	平望镇胜墩村	市保	2008. 12. 22
小九华寺地藏泉井	明代	平望镇	市保	2008. 12. 22
刘猛将军庙和东林桥	清代	平望镇溪港村	市保	2008. 12. 22
秦东园故居	清末	平望镇北河西街	市保	2008. 12. 22
东溪河王宅	清代、民国时期	平望镇	市保	2008. 12. 22
东林桥	清嘉庆三年	平望镇溪港村	市控	1994. 7. 29
刘猛将军庙	清同治	平望镇溪港村	市控	1994. 7. 29
望春桥(双庙桥)	清光绪二十一年	平望镇双庙头村	市控	1994. 7. 29
土地庙观音殿	清末	平望镇溪港村	市控	1994. 7. 29
大庆桥(溪桥)	民国 11 年	平望镇溪港村	市控	1994. 7. 29
龙南村落遗址	新石器时代	梅堰社区龙南村	市控	1994. 7. 29
袁家埭遗址	新石器时代	梅堰社区龙北村	市控	1994. 7. 29
通政桥(庙桥)	清光绪三十三年	梅堰社区龙北村	市控	1994. 7. 29
太平桥	民国 6 年	梅堰社区平安村	市控	1994. 7. 29

注:望春桥已毁。

第十四卷

文化



平望历史悠久,长期受吴文化的涵养和熏陶,文化积淀丰厚。在文坛艺殿上,文学、书画名家辈出,各种文化活动频繁。诗风词韵,绵延千年,著书立说,不乏其人。

中华人民共和国成立后,文化事业不断发展,群众性文化活动蓬勃兴起,各类文化机构文化站、广播站、书场、影剧院等逐步建立。“文化大革命”时期,传统的民间文化倍受摧残。中共十一届三中全会后,文化事业得到恢复和发展。80年代中期起,报纸、杂志、图书发行量渐增,广播电视发展迅速,社区文化、企业文化、校园文化、广场文化、家庭文化方兴未艾,独具魅力的民间文艺重放光彩。1998年,平望获得“江苏省群众文化先进乡镇”的称号,2004年,新世纪广场被评为全国特色文化广场。2008年,平望灯谜列为第二批吴江市非物质文化遗产名录。

## 第一章 文化机构和设施

### 第一节 文化站

#### 一、平望镇文化服务中心

1951年4月,平望区成立文化站,工作人员2人。1952年12月,平望镇成立文化站,工作人员2人,属全民事业单位,经费由县文教科直接拨发。1953年,县内精简机构,平望镇文化站撤销,保留平望区(片)文化站,文化站人员2人。1957年,全县撤区并乡,全县调整为6个片公办文化站,平望文化站配备站长朱理。平望片文化站扩大辅导范围为平望镇、平望乡、黎里镇、梅堰乡。1966年,文化大革命开始,平望片文化站撤销,1969年,平望镇文化站(公办)和平望公社文化站(民办)成立。

1983年,平望公社文化站更名为平望乡文化站。1985年,平望镇、乡文化站合并为平望镇文化站。1999年,平望镇文化站有工作人员2人,文化活动面积2025平方米。2001年,平望镇文化站与平望镇广播电视站撤并为平望镇文化广播电视服务中心。2003年,梅堰镇并入平望镇,梅堰镇文化广播电视服务中心并入平望镇文化广播电视服务中心。2004年,平望镇文化广播电视服务中心分为平望镇文化服务中心和平望镇广播电视网络分公司。2004~2008年,平望镇文化服务中心连续五年在吴江市各镇“文化考核”获一等奖。江苏文化厅曾组织基层文化干部80多人到平望文化服务中心参观学习。

2008年,平望镇文化服务中心办公地点在平望镇晨莺路6号。全站职工13人,文化站公办人员有刘建华、陈继良2人。

历任文化站站长:平望镇文化站长(负责人)朱理、朱国宝、柳德庆、汝迪昌、钱水生。平望镇文化广电服务中心主任顾家栋、刘建华。平望公社(乡)文化站长朱英、夏静芬、金伦、钱水生。

#### 二、梅堰文化站

1964年,梅堰公社文化站成立,站址在公社文化宣传办公室内。1980年,文化站迁入新址。在梅堰镇东,由公社拨款5000元建造两层楼房,占地面积100平方米。

1983年,梅堰公社文化站更名为梅堰乡文化站。1986年,由县宣传部组织各镇人武部、公安、教育、体委、科委干部一百多人到梅堰庙头村,玉堂村,联合村俱乐部参观学习。

1987年,文化站自筹资金建录像楼。1988年,梅堰乡文化站更名为梅堰镇文化站。1990年,文化站自筹资金建游艺室两幢楼。是年,梅堰文化站被评为苏州市21世纪文化示范乡镇。1991年3月,吴江县各乡镇文化干部到梅堰文化站参观学习。4月,苏州市政协文教社会委员会一行20人视察梅堰文化站,被评为文化系统“小而全,洁而优”的文化站。

1996年,梅堰镇文化站建筑面积970平方米,内设图书室、阅览室、文物陈列室、录像放映室、电子游艺室、新华书店、卡拉OK娱乐厅、桌球室等文化设施。文化站工作人员28人,固定资产近百万元。1999年9月,吴江市政协文教社会委员会文化干部30人视察梅堰上练村俱乐部。

2001年,梅堰镇文化站与广电站撤并为梅堰镇文化广播电视服务中心。

梅堰镇(公社、乡)文化站长:洪志诚。

## 第二节 广播电视网络分公司

### 一、机构

1951年,平望区建立广播收音站,由苏南人民广播电台配发收音机,镇工会负责管理,庞金林具体操作、收音。

1958年2月,平望镇成立有线广播站,由镇民办文化站管理。1959年,采用借用电话线传输广播信号的办法,转播吴江县有线广播站的节目。1969年,平望镇有线广播站改名为平望镇广播站。是年,平望公社成立有线广播放大站,转播吴江县有线广播站的节目。1970年4月,平望镇广播站改为平望镇广播放大站。1983年,平望公社广播放大站改为平望乡广播放大站。1984年12月,平望镇广播放大站改名为平望镇广播站,平望乡广播放大站改为平望乡广播站。

1985年7月,平望乡、镇合并,组建新的平望镇,平望乡广播站和平望镇广播站也随之合并,组建新的平望镇广播站。1990年12月,平望镇广播站改为平望镇广播电视站。

2001年10月,平望镇文化站与广播电视站合并,组建成平望镇文化广播电视服务中心(简称平望镇文广服务中心)。

2003年12月,平望、梅堰两镇合并,组建成新的平望镇,两镇的文广服务中心随之合并为平望镇文广服务中心。

2004年8月,平望镇文广服务中心中的广播电视一块划归吴江市有线电视网络传播中心直接管理。9月,吴江市有线广播电视网络有限公司平望镇分公司(简称平望广电网络分公司)成立。至2008年,机构未变动。

### 二、人员

1958年2月,平望镇广播放大站建立,由镇民办文化站兼职人员管理。4月,平望乡成立有线广播放大站,由乡邮电所管理。1963年,平望镇广播放大站配备值机员和线务员各1人。1968年,增加负责人兼线务员1人。1970年,配备通讯报道员1人,站内人员为3人。1979年,公社党委安排值机员1人,线务员2人,配备通讯报道员1人,站内人员为4人。

1984年,平望乡广播站线务员调离,站内人员3人。

1985年7月,平望乡、镇广播站合并后镇广播站招收线务员1人。是年,线务员调离,站内人员2人。

1986年3月,全站人员为6人。1992年4月,原站长退休,通讯报道员接任。1997年起,陆续招收合同工4人。

2003年11月,梅堰镇文广中心6名广电工作人员(含合同工)并入平望文广中心。

2004年9月,平望广电网络分公司建立,工作人员17人(含合同工)。2005年6月,招收内勤人员1人。2006年3月、6月,招收内勤人员2人。至2008年,机构和人员无变化。

表 14-1 1968 ~ 2008 年平望广电、文广、网络负责人一览表

姓 名	职 务	任 期
翁寿泳	平望镇广播放大站负责人	1968年3月至1979年6月
汪可静	平望镇广播放大站(广播站)负责人	1979年7月至1985年7月
杨春年	平望镇广播站(广播电视站)站长	1986年3月至1992年4月
吴晓义	平望镇广电站站长	1992年5月至1999年6月
顾家栋	平望镇广电站站长,文广中心主任, 平望广电网络分公司经理	1999年7月至2005年9月
袁留海	平望广电网络分公司经理	2005年10月至2007年10月
晏 飞	平望广电网络分公司经理	2007年11月~2008年

### 三、机房和机器设备

1968年,平望镇广播站的机房设在南大街46号的平望镇革命委员会(简称革委会)院子内,一间约20平方米的平房。机器设备有150瓦电子管扩音机1台,话筒1只。

是年,平望公社广播站的机房设在公社革委会院子内,一共有3间平房,约60平方米。机器设备有150瓦扩音机1台,话筒1只,电唱机1台。

1973年6月,平望公社广播站按照国家广播事业局乡镇广播机房的标准,改造装修机房、播音室,建成全县第一座规格化的第二代播音用房。并添置立柜式300瓦扩音机1台,四速电唱机1台,电子管录音机1台等机器设备。1980年3月,增添1800瓦增音机1台,四速电唱机2台,收录机3台。1981年,平望镇广播站增加300瓦晶体管扩音机1台和盘式录音机1台。

1985年,乡镇合并以后,平望镇广播站迁至平望镇西新街镇政府办公大院内的原平望乡广播站。全站的机房设备固定资产20263.25元。

1995年,平望镇广电站迁至平望镇莺湖路上镇政府办公大楼五楼,设1大间广播、电视机房和1间值班室。

1999年,平望镇广电站迁至平望镇莺湖路上一幢四楼四底的楼房,楼上为器材仓库和广电服务营业窗口。广播、电视机房和值班室仍在镇政府办公大楼五楼。

2002年7月,平望镇文广中心购买坐落在平望莺湖边上的原上海海运学院平望水上训练基地的1幢大楼,改建装修后迁入。三楼设广播机房,新添置电源立柜1台、扩音机立柜2台、输出立柜1台和播音控制桌1台;电视机房配备有线电视播出系统、电视屏幕墙、播出控制台和小演播室(会议室)。二楼为办公室。底楼为器材仓库、线务办公室和广电服务营业厅。至2008年底,建成有线电视网络。

### 四、广播电视网络

#### (一) 有线广播网络

1968年,平望镇广播站在镇区借用邮电杆架设5条广播馈线,东至吴江水产养殖场,南连面粉

厂,西通吴江玻璃纤维厂、北接吴江合成化工厂,广播线总长 2.5 杆千米,形成有线广播网络,通向全镇大街小巷和工厂企事业单位,共安装舌簧喇叭 837 只,25 瓦高音喇叭 2 只,广播通响率 90% 以上。是年,平望公社广播放大站借用邮电线路传输广播信号,通达各个生产大队和小部分生产队的仓库。1969 年,平望公社广播放大站采用毛竹竿加铁丝,架设广播专线,广播信号通至各个生产队和部分农家。1970 年底,全公社大部分农家安装广播喇叭。1972 年起,平望公社广播放大站对全公社的有线广播线路逐步进行改造,采用 5.5 米的方形水泥杆替代毛竹竿,架设质量较高的铁丝,并扩大有线广播网络覆盖,有线广播的入户率 80% 左右。同时,平望公社广播放大站在各大队部配电间放扩音机 1 台和话筒 1 只,装转换闸刀 1 把,平时转播县、镇的广播节目。村里使用广播时,转换闸刀。村广播主要用于村里布置农作物防治病虫、抢收催种、抗灾抢险和会议通知等。

1985 年 10 月,平望镇广播站,更新改造全镇农村的有线广播网络,是年,全镇重新架设广播主馈线 13 条,总长为 26 杆千米、92 线千米。共有广播喇叭 8245 只,广播入户率 83%,广播通响率保持在 95% 以上。

1992 年起,平望镇广电站逐步实施广播动圈村建设,至 1994 年,还剩 8 个村未完成。1995 年初,为高质量按时完成 8 个动圈村的建设任务,镇广电站组织一支施工队伍,加快动圈村的建设。年底,全镇村村建成动圈村,共有动圈喇叭 8493 只。12 月 8 日,通过苏州市广播电视局的验收,成为苏州市广播动圈镇。是年,开展标准村广播建设,全镇村村建起广播室,其中标准村广播室 9 个。2001 年起,平望镇广电站加强广播网络维修,确保广播通响率。



平望镇广电网络分公司  
服务大厅(摄于 2008 年)

2006 年初,平望镇党委、政府下发《关于加强农村有线广播管理工作意见的通知》,要求全镇有线广播入户率、通响率均达 90% 以上。规定村到户的广播传输线的架设维修费用,由镇村两级按比例负担,各村配备 1 名兼职线务员,明确有线广播的管理目标。平望广电网络分公司采取整网和建网相结合的办法,利用原有的动圈喇叭进一步巩固农村广播通响;实施共缆传输,安装调频广播,解决部分农户和社区的通响率;安装防雨音柱,主要覆盖居住密度较高的村民小组和社区。6 月,全镇农村更新改造和重新安装的广播喇叭 13560 只,农村门楣入户率 95.1%,覆盖率 96.5%,广播通响率 92%。做到全镇村村有广播室,有广播管理制度,有广播维护员。7 月,通过苏州市文广局验收,建成苏州市特色有线广播镇。2008 年,全镇广播喇叭 14216 只。

## (二) 有线电视网络

1988 年,吴江化肥厂、吴江农机厂等单位自办闭路电视,镇政府也在政府大楼平台上设置共用天线。1995 年初,吴江市广播电视局会同平望镇党委和政府,对平望镇的共用天线系统进行整顿、重建。9 月,建成平望镇有线电视网络,并与吴江有线电视台联网,收转节目增至 25 套,发展用户 3160 户。1997 年起,平望镇广电站逐步向农村延伸发展有线电视。1999 年,平望镇政府筹集 140 万元资金,新立水泥杆 1000 根,架设光缆 200 千米,发展镇村有线电视用户 1490 户,年底,全镇有线电视用户 4700 多户,2000 年起,平望镇广电站实施有线电视“村村通”工程。至 2002 年,平望镇通过苏州市文广局验收,建成有线电视镇。

2007 年 4 月 1 日起,平望广电网络分公司实施有线电视“户户通”工程,组织 3 个工程小组进行施工,确保整个工程按质按时完成。在“户户通”工程建设中,做到“户户通”和建网整网相结合,对网络缺损、入户率比较低的溪港、胜墩、上横、群星等村,把网络整改、户户通电视、广播通响结合在一起进行,上横村、群星村新装有线电视用户 610 户。7 月底,平望镇 21 个行政村,安装有线电

视用户 14035 户,占农村实际居住户的 98.8%,通过苏州市文广局有线电视“户户通”工程的考核验收。10 月,平望广电网络分公司成立数字电视转换的宣传组、技术保障组 and 用户系统操作组、工程实施组、后勤保障组,制订具体工作实施计划,进行试点。11 月,以点带面,全面开展。2008 年,全镇有线电视数字化整体转换用户 22849 户,其中镇区 9941 户,农村 12533 户,单位用户 375 户,整体转换率为 95.08%。

### (三) 有线广播自办节目

1985 年 7 月,平望镇、乡合并前,乡广播站开办广播自办节目,播出政府和有关部门的通知、农业生产上的一些防病治虫的技术措施和一些商品广告等。1986 年起,平望镇、乡合并后广播自办节目定名为《莺湖之声》,设有“今日平望”“计划生育”“交通安全”等栏目,每周播出 2 档。1987 年,全年收到基本通讯员各类稿件 311 篇,播出 219 篇。

1994 年 5 月起,吴江广播电台调频广播正式开播,节目改版,开办《今日生活》《经济立交桥》《鲈乡风景线》三档社教节目。

2004 年 9 月,平望广电网络分公司建立后,广播自办节目《莺湖之声》仍坚持每周播出 2 档,每档 15 分钟。2008 年,有线广播自办节目仍开办播出。

### 附:梅堰镇广电站(文广中心)

#### 一、机构

1968 年,梅堰公社广播站建立。1970 年,更名为梅堰公社广播放大站,1983 年,更名为梅堰乡广播放大站。1984 年 12 月,更名为梅堰乡广播站。1988 年 7 月,更名为梅堰镇广播站。



梅堰镇文广中心  
(摄于 2003 年)

1990 年 10 月,梅堰镇广播站更名为梅堰镇广播电视站。

2001 年 10 月,梅堰镇广电站和文化站合并,建立梅堰镇文化广播服务中心。2003 年 11 月,梅堰镇文广中心并入平望镇文广中心。

#### 二、人员

1968 年 3 月,梅堰镇广播站建立时,配备通讯报道员兼负责人、播音员、线务员各 1 人。1970 年,增加线务员 1 人。1977 年起,站内人员调整,工作人员 4 人。1993 年起,梅堰镇广电站陆续招收合同工 2 人。至 2003 年 12 月,全站 6 名工作人员(含合同工)并入平望镇文广中心。

历任领导:梅堰公社广播站负责人为陈仲荣(1968.3 ~ 1977.6);梅堰镇(公社、乡)广电站负责人、站长为周锦明(1979.7 ~ 2001.9);梅堰镇文广中心主任为郭福林(2001.10 ~ 2003.11)。

#### 三、机房设施 机器设备

1968 年 3 月,梅堰公社广播站建立,站址设在公社机关院子里 1 间平房内,负责转播吴江县广播站节目。9 月,迁至殷家弄 20 号、梅堰邮电所院子里 3 间平房内。机房内有 150 瓦电子管扩音机 1 台、话筒 1 只、电唱机 1 台。1971 年,添置 300 瓦晶体管扩音机 1 台、601 录音机 2 台、“熊猫”牌电子管收音机 1 台。

1981 年,梅堰公社广播放大站利用办纸管厂的利润,加上乡政府拨款 1 万元,在新梅街 11 号建起三楼三底 2 层楼的梅堰广播大楼。二楼作机房、播音室和办公用房,底层临街 2 间出租以增加收入。院子南面建起 4 间平房,用于存放广播器材。迁至新大楼后逐步添置 550 瓦扩音机 1 台和“三洋”牌收录机、电唱机等播录设备。

1992 年,梅堰镇政府拨款 6 万元,加上站里自筹资金,在广播大楼上加一层,形成三层广电大楼。二、三楼用作机房、播音室、办公室、会议室等临街底层用于出租。至 2003 年底,机房作为平望



文广中心梅堰社区机房,底层3间仍出租。

#### 四、广播电视网络

##### (一) 有线广播网络

1968年10月起,梅堰公社广播站自立毛竹竿和部分5米水泥方杆,将广播线架到每个生产大队。1969年,公社革委会投资2万多元,广播专线全部换成5.5米水泥杆。并将广播线架到每个生产队,85%的农户安装压电喇叭或舌簧喇叭,还安装25瓦高音喇叭85只。在各大队配电间或办公室一角放置扩音机1台、话筒1只,安装转换闸刀1把。大队广播时主要用于向全大队发布会议通知,召开专题性广播会,播送农作物治虫防病的用药时间、农药品种、使用量等。

1980年,梅堰公社广播放大站将广播线杆全部改为6米以上水泥杆,共立水泥杆518根,广播线路总长582线千米,全公社农户安装5860只广播喇叭,广播喇叭入户率93.2%。

1992年起,梅堰乡广电站实施广播动圈村建设,至1996年,还剩8个经济条件比较薄弱的村未建成。1997年初,梅堰镇政府采取措施,至9月底,高标准完成8个村动圈村建设任务,全镇广播动圈喇叭6050只,通响率91.1%。年底,通过苏州市广电局考核验收,建成苏州市广播动圈镇。同时,建成广播动圈化的村设立5~10平方米的村广播室。是年,全镇有7个村建成标准村广播室。2003年12月,梅堰镇广电站加强广播网络维修,确保广播通响率。

##### (二) 有线电视网络

1990年,梅堰镇政府在影剧院楼顶上安装闭路电视接收天线,镇机关和机关家属宿舍可收看闭路电视节目。1993年初,镇政府拨款5万元,筹集30万元,在广电大楼楼顶上安装地面卫星接收天线和电视信号接收塔,并形成有线电视接收网络,发展有线电视用户506个。4月2日,正式播出电视节目,收转13套电视节目。

1994年4月,梅堰镇郊的龙南村投入26万元,建成全镇第一个广播、电视同缆传输村,7月1日全面开通,全村306户家家能收听广播,能收看有线电视。是年起,有线电视向镇郊的梅南、上练等村的部分村民延伸,全镇有线电视用户800户。

1997年1月起,梅堰镇广电站将有线电视网络和吴江市有线电视网络传播中心光缆联网。1998年,镇政府拨款3万元,有关村筹集20万元发展有线电视。先架设光缆6.5千米,全镇有线电视光缆共16千米。同时南桥村和三官桥村建成有线电视村,全镇有线电视村共8个,新发展有线电视用户268户,全镇累计有线电视用户2021户。1999年,梅堰镇政府把建成有线电视镇作为镇实事来抓。架设光缆17千米,累计光缆169千米,并有新农、大救、麻漾、耀字、光明等村建成有线电视村,发展有线电视用户816户,全镇有线电视用户2960户。

2000年初,梅堰镇党委、政府召开有线电视工作会议,出台有线电视安装优惠措施,并发动民营企业领导支持有线电视建设。是年,金楼、秋泽、城角、渔业4个村建成有线电视村,发展有线电视用户636户,全镇有线电视用户3600多户,建成苏州市有线电视镇。至2003年12月,梅堰镇广电站(文广中心)加强有线电视网络维修,发展有线电视用户。

### 第三节 影 剧 院

中华人民共和国成立初期,私营平望梅园剧场开业,在通运路25号(铁制农具厂旧址)。该剧场房屋简陋,设施简单,有座位400多席。1951年后,因房屋破旧停业。

1955年,平望聚顺酱园业主黄厚生集资1万多元,在北大街建平望影剧院。建成后,江浙沪地区许多剧团的著名演员到过平望影剧院巡回演出,如上海沪剧团的邵滨孙、筱爱琴,上海京剧院的

黄桂秋都曾到平望影剧院演出过。

1973年,重新翻建改造旧剧场。1978年10月1日,改建完成,建筑面积2447.37平方米。观众厅有木质翻板椅1068席。可放映普通遮幅、宽幅、立体等35毫米的影片。同时可接待大型剧团演出。共投资24.8万元,其中吴江县财政拨款4.8万元,平望镇政府筹资12万元,省财政拨款8万元。1984年6月19日,上海缝纫机三厂吴江分厂庆祝建厂三周年纪念活动,特邀上海越剧院著名艺术家王文娟、孟丽英,上海滑稽剧团著名演员筱声咪、孙明和上海沪剧院的著名演员沈仁伟、诸惠琴等演出“红楼梦”“雷雨”等戏剧。

80年代后期,平望影剧院以放映电影为主,年均放映电影约250场,演出戏曲、歌舞30多场。

90年代起,随着电视机、录像机的普及,卡拉OK歌舞厅的兴起,电影戏曲业受到冲击,影剧院生意清淡。除组织中、小学生暑寒假电影专场及每月的学生专场,平时影剧院观众很少,于是开辟桌球室和电子游戏机房,以增加营业收入。

2004年起,平望影剧院改制。改制后,影剧院在“2131工程”活动中,集中展映优秀影片48部,在“周周映”活动中放映电影60多场。

#### 第四节 电影放映队

1972年12月,平望公社建流动电影放映队,配备8.75毫米小型放映机1架,机船1只,工作人员2人。1978年,增添16毫米放映机1架。1985年,公社、镇合并,称吴江县平望镇电影队,有两个放映队,轮流到各村放映。电影放映队由镇党委宣传办公室领导。流动电影放映队到村放映,实行定额包场形式,由村委会支付放映经费,附近男女老幼均可免费观看。

90年代后期,影剧院电影放映上座率严重萎缩,而农民看露天电影难的问题依然存在。1998年,国家文化部、国家广播电视总局为边远地区农民看电影难的问题,做出文化“三下乡”部署,提出农村电影放映“2131”(即21世纪初,在广大农村1村1月放映1场电影)目标,恢复16毫米放映机农村流动放映队。2004年,影剧院改制。2005年起,平望流动数字电影放映队轮流到各行政村放映。2006~2008年,吴江市连续推出三届“十镇联映、百村千场”电影放映活动,平望镇流动放映队积极参与。

#### 第五节 书 场

1951年,私营平望文乐园书场开业,地址在殊胜寺山门口处(原平望西塘街小学南侧),座位有508席,演出以评弹为主。50年代后期,江苏省曲艺团、上海评弹团、苏州评弹团都到书场演出过。



莺湖公园书场(摄于2008年)

1961年,平望合作书场开业,由县商业局主管,属集体性质,有座位500席。

1966年“文化大革命”开始后,书场停业。

1976年后,评弹恢复传统节目,许多著名评弹演员先后到平望书场献艺,新老观众,常常满座。

1980年,平望书场由镇工会主管,属集体经营性质,有座位508席。1982年起,由于群众娱乐趋向多元化,电视书场、广播书场推行,平望书场经营每况愈下,难以为继,终至关歇。

2003年10月,平望镇新世纪文化广场落成启用,与莺湖公园、老干部活动中心、文化中心一起融合为广场整体。2004年1月起,平望镇党委、政府和平望镇文广中心领导,为丰富平望镇广大市民的娱乐活动,在莺湖公园茶室开设书场,邀请江浙沪一带的评弹团到平望演出。中国曲艺家协会副主席盛小芸、苏州市评弹团团长金声伯赴香港演出前到平望书场预演。至2008年,书场每年约有演出300多场,每天约有60多位听众,听众大多数是上了年纪的退休职工,也有近镇的老年农民,他们听书、品茶,享受晚年的生活乐趣。是年,莺湖公园书场被评为苏州市先进书场。

## 第六节 图书馆(室)

### 一、平望镇图书馆

50~80年代,为丰富全镇人民的文化生活,平望镇文化站和镇工会合办一个图书室,地址在平望镇工会内(在南大街)。有各类图书7000多册,采取发卡借阅。1989年,平望镇建成万册图书馆。1993年,平望镇图书馆建筑面积130平方米,工作人员2人,藏书10820册,订阅报刊93份,发出借书证1000张。2003年,图书馆迁入晨莺路6号,建筑面积70平方米。

2006年,图书馆迁入新世纪文化广场内。新图书馆位置优越,在文化广场中心,设施齐备,建筑面积300多平方米。图书馆藏书37400多册,社科、文教、历史地理、文学艺术、少儿读物等书籍一应俱全,还有50多种报纸杂志可供读者自由阅览。图书馆还紧跟形势发展要求,增设多媒体阅览室,配置10多台电脑宽带联网,并与吴江市图书馆实行资源共享,可供十几人同时上网浏览、阅读。目前图书馆有工作人员3人,双休日照样开放。先进的服务设施,吸引越来越多的群众参与其中。

2007年,行政村开始建设农家书屋。2008年8月,全镇21个行政村均建成农家书屋,并建立借阅管理制度,各书屋藏书1000多册。9月,平望镇获文化部颁发“全国文化信息资源共享工程先进单位”(基层服务点)。

### 二、学校图书室

#### (一) 平望中小学图书室

80年代初,平望镇各中小学均设立图书室和阅览室,新建的平望第二中学(简称平望二中)还专门建图书室。各中小学均配备专职或兼职的图书管理员。由于学校资金紧张,各校图书室藏书量均不太多,大约在5000册左右。平望中学图书室藏书比较多,大约在1万册左右。

90年代后期,平望镇政府为创建苏州市及江苏省教育现代化先进镇,投入9000万元,加强学校硬件和软件建设。

2001年,平望二中创建成功“江苏省教育现代化工程示范初中”。2004年,建造综合艺术楼,设立图书室、教师、学生阅览室。有图书管理员3人。是年,吴江市第二高级中学创建成功“江苏省三星普通高中”,学校设置图书室、教师、学生阅览室。有图书管理员2人。平望实验小学创建成功“江苏省实验小学”,学校设立藏书室、教师、学生阅览室,有图书管理员2人,藏书6.65万册。

2008年底,吴江市第二高级中学藏书4.28万册,人均图书30册。平望二中藏书4.85万册,人均图书30册。平望实验小学藏书5.62万册,人均图书20册。

#### (二) 梅堰中小学图书室

1995年,梅堰实验小学成功创建“江苏省实验小学”,学校图书室藏书2.1万册。1999年,梅堰

中学创建成功“江苏省教育现代化工程示范初中”，学校图书室藏书 1.7 万册。

2006 年底，梅堰中小学图书室藏书 3.89 万册，图书室有专职管理员，人均图书 25 册。

2008 年，梅堰中学图书室藏书 3.99 万册。

## 第七节 书店

1956 年，平望镇设立新华书店门市部，店内营业员 3 人，设备较简单，营业员经常下乡流动服务，并紧密配合各个时期的各项中心工作，为群众的学习提供方便。

1969 年 3 月，在南大街 54 号建造平屋 3 间，建筑面积为 52 平方米，作为平望新华书店营业部，租用书库 7 间，面积 209.25 平方米。1977 年，隶属县新华书店领导，营业员 6 人，并设立梅堰、横扇两个代销点。新华书店图书主要对农村销售。1982 年，营业额 14.3 万元，其中对梅堰，横扇两公社销售图书 6.1 万元，平望镇和平望公社销售图书 8.2 万元。对农村销售的图书主要有教科书、农技书、连环画、年历、年画、古典小说（如《红楼梦》《三国演义》、通俗本《水浒》）等，零售杂志如《文化生活》《青年一代》《服装剪裁》等。1985 年，全年零售额 10.91 万元。

1993 ~ 1999 年，先后有平望求是文化书店、天才文化用品商店、成功书店、小星文化用品商店、平望学生书店等商店开业。

2000 ~ 2008 年，先后有通运文百商店、鑫福日杂文百店、知音音像书屋、副食品市场华金文百商店、蓝天文化用品商店、便民文百商店等书店开业。

## 第八节 公园

### 一、平望公园

1956 年 12 月，平望镇政府开始筹建平望公园。位于通运路南，原平望中学对面的“王家坟”，占地 4 亩。该园资金来源于拆除石家港水瓶庵所出售的材料款 1780 元，同时镇政府发动全镇人民参加义务劳动，历时三年竣工。公园西南处开挖 30 多平方米的池塘遍种荷花，从公园西面横港引水入塘，水道上建一小石板桥。荷花塘四周以假山围绕，附近栽种花卉树木，荷花塘往南堆有小丘，丘顶建有六角亭。由蜿蜒的石板小路上下，公园中部是由冬青围成的花圃，植有高大的塔松。各通道地面由砖、石块、鹅卵石分别铺成。装饰出不同的花纹。公园东南建有“三野四烈士墓”，坐南朝北，墓地西侧种有两棵大的梧桐树。墓前一块大石碑，刻有“三野四烈士之墓”字样，墓的北侧有个小广场。由石块铺成，四周植有矮冬青。墓的东南侧有个 40 多平方米的金鱼池养有许多金鱼。池的北面是竹制的葡萄架棚长廊。长廊尽北是一个小竹园，旁有茶室。文化大革命期间，公园部分被毁，在原址上由供销社建成商业大楼。1970 年，吴江县卫生局在平望公园原址建平望地区医院大楼。平望公园彻底被毁。

### 二、莺湖公园

1984 年 8 月，平望镇政府开始筹建莺湖公园，选址莺脰湖旁，依莺脰湖而得名“莺湖园”，占地面积 40 亩。1986 年 5 月 1 日竣工，正式开放。

莺湖园位于镇南，莺脰湖西北部，东、南临莺脰湖，西傍 227 省道，北靠岷塘河，三面环水。未建公园前是一片沼泽滩，地势低洼，原有鱼塘 4 只，占地 9 亩，后围土 4 万立方米，平地标高 4 米，在地形改造上，南、中、北叠工字形，土山标高为 7 米，沿河三面驳岸标高为 4.5 米，长 380 米。莺湖滨长

堤 190 米,公园入口南大门紧临民营开发区及 227 省道,门墙采用封闭式,高 6 米的仿古建筑,金山石石库门,兽头铜环黑漆双开式大门。门背为飞檐半亭,门楣上镶有“莺湖园”匾额,为吴江籍书法家丁法所题。门前驻有石狮子 1 对。该园总投资 100 多万元。

公园售票房前是 300 平方米的小庭院,该地采用鹅卵石拼花地面,以太湖石及乔木、灌木、花卉植物组成,西面是飞檐骑亭圆洞门的内入口。园内大小主次交叉路面约 1200 平方米,园路以鹅卵石、方块石、冰片石、小方砖等多种变化铺成,宽度为 1.6 米,1.2 米,0.8 米。

莺湖园以仿古建筑园林为基点,筑有厅、室、廊、榭、亭。建筑物较少,突出绿化覆盖,以植物造景为主,建筑物占地面积 1311 平方米,占总面积的 4.68%。厅:原“鸳鸯四面厅”更名为“碧波厅”,建筑面积 48.5 平方米,由吴县古建筑师姜氏亲自参与,营造手法巧妙、精细。室:茶室六底二楼,建筑面积 333.3 平方米,水泥及木材仿古建筑,内设书场。办公室采用仿古砖木结构,平房 4 间,建筑面积 120 平方米。廊:东西长 108 米,分全廊、半廊及桥廊三殿,建筑面积 344.81 平方米,全廊有莺湖八景砖雕图。榭:水榭三面临水,水面栽种水生植物睡莲,与长廊和六角亭遥对相望,建筑面积为 46.2 平方米。“碧波亭”地处园内东南中心,四面环水,是历届盆景、花卉、灯谜、灯展的中心。儿童乐园地处园内东南面,占地 1500 平方米,有划船、溜冰场、游泳池、电瓶车等,可供儿童游乐。茶室是园内中心,除供应茶水、点心、糖果外,每天下午还有各地的评弹团演出。

公园内的绿化品种繁多,园内有 8000 余棵树木,分 150 个品种,70 个科目,名贵树木有银杏、桂花、玉桂、黄杨、小松、花继木、赤松和白皮松等。花卉有含笑、牡丹、海棠等,还有进口草坪 2000 平方米。茶室后面有一座假山,是莺湖公园的镇园石“莺斗峰”,“莺斗峰”的形状像两只相斗的莺,造型奇巧无比,构思匠心独具。

园内有曲曲长廊。长廊两边是荷花池。“雨中观荷”是莺湖公园独有的一景。长廊边有一个庭院,上有“翠庄”匾额,园内聚集着许多花卉盆景。园中有一个耕鱼轩,这仿古建筑如同古时大户人家的书房,挂有苏州画家黄钟的书画,配有博古架、书架、书桌和文房四宝。这里常有书画家到访聚会,还接待过美国、日本等国的国际友人。

盆景园亦名“翠庄”地处公园正北面,占地 2000 平方米,培育各种四季花草,为园内及市镇节日摆花添彩。翠庄由盆景艺术大师张再良主理。各类中高档盆景有 500 多盆,在全国性盆景大赛中获奖的有四五十盆。

2002 年,平望镇党委、政府在莺湖公园内重建“三野四烈士墓”,位于公园的西北角,占地面积 1500 平方米。烈士墓前建有先烈石刻浮雕。莺湖公园不但是平望人休闲、歇息、恋景的好去处,还成为吴江市“爱国主义教育基地”。每年清明节前后,平望镇及附近乡镇的中小學生和社会各界人士会到三野四烈士墓前敬献花圈,接受革命传统教育。

2008 年,莺湖公园正常对外开放。



莺湖公园长廊(摄于 2008 年)

## 第九节 新世纪文化广场

2003 年 10 月 18 日,平望镇新世纪文化广场落成启用,并被命名为吴江市第二批爱国主义教育基地。平望镇新世纪文化广场是由上海市同济大学建筑设计院整体设计的,以滨水景观和现代文

化为构思理念,整个广场突出文化休闲这个主题,占地面积43亩。

广场中心的主体大楼建筑面积2810平方米,可承办各类文化活动,其中影剧院有座位438席,另有图书馆、多媒体阅览室、历史文化展示厅、书画展示室等设施。主广场配置电脑、音乐声控喷泉,直径38米,阶梯看台高2米,可举行文化、科普、宣教等各类大型活动。广场周围有占地500平方米的儿童游乐场、英派斯(健身器材品牌)室外健身器材,两个标准篮球场,1000平方米的圆形健身广场,有临岸卧水35米的亲水平台,错落有致的绿化小景相配套。再加上2盏16米的高杆灯,6盏通体透明的七彩柱灯和形态各异的灯光点缀,整个广场更显城市活力。

广场周边有3座拱形桥梁:望波桥、揽胜桥、晨莺桥,这三桥映衬广场组成新的景点,与莺湖公园、老干部活动中心、文化中心一起融合为广场整体,是广大市民娱乐、文化交流、体育锻炼的重要场所。

新世纪文化广场落成启用后,平望镇文化服务中心强化文化阵地服务功能,全力培植17支业余群众文艺团队,致力打造群众文化精神文化乐园。成功承办全国特色广场颁奖展示活动,成功创建“首批全国乡镇特色文化广场”,时任文化部副部长赵维绥亲临会场颁奖。率先启动全国第一个“2131工程”数字电影基地,获“全国文化信息资源共享工程优秀基地”称号。成功承办“相聚平望”全国特色文化广场颁奖展示活动的文艺晚会、第七届中国国际民间艺术节平望专场、中国农民艺术节、苏州市第二届社区艺术节、“十镇联动”文艺巡演等一系列大型群众文化活动。每逢过节广场举办灯谜竞猜、书画联展、卡拉OK、评弹演出、集邮展、乒乓赛、盆景展、象棋赛、文艺表演、打腰鼓、正月十五放焰火等大型的群众文化系列游艺活动,满足广大群众的文化需求。

广场还连续举办三届“广场放歌”外来务工人员卡拉OK演唱比赛,为新平望人提供展示才艺的舞台。广场活动丰富多彩,好戏连台,已逐步形成“好戏月月演、电影周周放、评弹天天唱、好书人人看、舞曲夜夜响”的广场文化特色。每年组织举办群众文化活动40次,放映优秀影片48部。随着广场活动的开展其影响力也日益显现,周边乡镇、苏州市、省内乃至全国参观的人群络绎不绝。省文化厅组织全省80多位文化站长前来参观考察,同时也受到了社会各界和媒体的广泛关注,全国政协原副主席费孝通题词“中国乡镇第一文化广场”。

2005年,全国农村“2131”工程启动仪式在平望新世纪广场举行。广场作为江苏省社区现场会的一个点,组织专场文艺演出和吴江市十镇联动开幕式等活动,被中央电视台七套、《人民日报》《中国文化报》相继报道。

## 第二章 文学艺术

### 第一节 民间文艺

#### 一、庙会

##### (一) 朱天会

朱天会是平望最大的庙会,每年农历四月十四日前,由镇上二十四坊的当方人,轮流主持向全镇各界人士募集出会、演戏等一切费用。农历四月十四日至十六日在大王庙场上,或南大街老中百址的空地上搭台演戏3天,亦谓春台戏。此时,各路商人云集于此,名为赶戏场,实为做生意。临近

镇乡群众赶来集会看戏,热闹非凡。在出会之前,各方善男信女,先到水瓶庵朱天菩萨前焚香点烛,跪拜一番后,由香火将朱天菩萨更换新装,抬上轿,有4~8人抬轿,并由各阶层人士组成一支出会的长龙队伍。其中,有提香、提锣的,即用香炉或锣挂在提香木架下端,上端有5~6档针钩扎穿提香人右肘前臂下的皮层,提香木架一头做就月牙形,撑靠右腰,木架外挡一头做就一根柱子,右手抓住柱子,拉紧,正好借劲,非常得力,能提起数十斤,甚至上百斤。有的手中持香,有的敲锣打鼓。还有许过愿的扮演刽子手和身穿红色罪衣罪裙、背插斩条的囚犯,告诫人们违反天条刑律的都要照此办理。游街出会队伍绕镇走一圈。在游会时,锣声喧天,万炮齐鸣。会龙所到之处,街道两旁挤满观看的群众,人山人海。出会到终点,即是戏场头,将朱天菩萨供在戏台正对面搭好的观台棚里看戏。这时,那些佛教徒又烧香祈祷,通神一番。演戏三天结束,仍将朱天菩萨抬回水瓶庵,脱去新服,换上旧服,并将金丝镶嵌的帽服和锡质的銮驾,抵押在当铺里,取出当票转给下年度当方主持人执管处理。

朱天菩萨又称朱大天君,没有单独建庙,借水瓶庵设坐台,香火特盛。同在水瓶庵的纯阳祖师、雷公雷婆、火神菩萨,座前香烟萧条,异常冷落。

### (二) 财神会

中华人民共和国成立前,每年农历正月初四夜里要出财神会。财神老爷是玄坛菩萨的财帛司,即账房先生。他六月里卖脚炉,十二月里卖扇子,却生意兴旺,财气好。年初四是他的生日。这天夜里由各方派人将财神菩萨抬出来绕镇一周。各商号店堂里都用活鲤鱼串好挂起,还用猪头猪尾巴、整鸡,并点上大香大烛供奉财神菩萨,各店把鞭炮、炮仗对准财神面部放,把财神菩萨的胡须烧光,使他火恼,寻着他,财气就多。在大商店门前,出会的将财神菩萨停留一下,店家赏一笔钱给抬轿的人,目的是要把财神接到自己店里来,今年能生意兴隆,财帛进门。每逢这天,四面八方的乡里都赶来观看。

### (三) 网船会

三老爷庙,址在小西村七、八组界邻处,有平屋3间、翻轩3间作为正殿供奉张三老爷。每年农历七月十五要出一次网船会,由三老爷庙的四周10个自然村(圩)的10坊逐年轮值。到时每坊雇用快船参加,把神像供奉在大船上,周游10方略地。最后,各方网船集中到平望莺脰湖赛快船,名为“踏白船”。10坊的快船均参加比赛。快船的船身较长,名舢板船,左右两边安上4~8档桨,在船艄左右两边都装有橹。另外,船艄上向船外两侧水面“出跳”,即各伸出一条跳板,在外档“踏”上一个强汉,两手抓住橹梗一起用力协调推与扳,名为出跳。每支橹上有4~5人,加上舱里人划桨,船速飞快异常,扣人心弦。此时在西塘沿莺湖滩上,人山人海,热闹非凡,站在问莺阁和沿湖的楼房上,居高临下看得一清二楚。傍晚时分,赛船结束,将塑像送回三老爷庙,各坊船只各自回归本村,庙会到此终止。

### (四) 赛灯庙会

赛灯庙会是不定期的,根据平望镇各商号的经营情况而定,如生意兴隆,盈利多,由商界集资举行赛灯庙会。民国15年(1926)4月1日,《新盛泽》曾刊载平望灯会肇祸。那次灯会就是由各商号集资举赛。连着几个夜晚,每晚观灯时,举镇若狂,途为阻塞。24日晚,参加灯会的人齐集于刘王庙,抬刘王老爷整队出发。灯会队伍刚出庙门,行至长老桥时,人群中有一便衣水警驻足路中央观看。灯会中人喝令让开,但水警态度强硬,不肯让步,致起冲突。当时范牲记米行制用的珍珠塔灯,精细昂贵,米行中人见情况不妙,即抬灯离去,免受损失。

### (五) 春节庙会

在丰收年成的春节,要举办庙会。通过出会,促进城乡物资交流。庙会上有踩高跷、耍狮子、提香、调龙灯、摇荡湖船等活动,抬出各坊“老爷”“泥塑菩萨”绕村镇周游一圈,每年农历正月半,闹元

宵也要举行提灯会,把泥菩萨抬出来绕镇一周,以示庆贺新春,祈求丰年。

以上五种庙会在中华人民共和国成立后已不复存在。

#### (六) 春台戏

庙会的另一大活动是请戏班子演“春台戏”(又称草台戏)。平望以北唐塔庙的“春台戏”项目最多,每三年中有一年为“团集戏”,要将唐塔庙的菩萨连同其他庙里的菩萨一起抬去看戏,要搭建“接官亭”“勃倒厅”,公布戏场规则。演出时,小商小贩、吃食小摊、打拳头卖膏药、变戏法、摸彩头、套泥娃,五花八门都来赶戏场,热闹非凡。40年代,庙头、龙北等村在年成较好的春季到震泽“大贵楼”茶馆预订戏班,曾聘请过“黄金大舞台”“龙凤大舞台”“中国大舞台”等京剧班子到农村演出。因无剧场,在露天搭台,俗称“草台戏”,又因在春天,所以也叫“春台戏”。每次演出,人山人海。50年代中期,庙头等村请吴江县锡剧团到村里演出《梁祝》《双推磨》,还请过孙伯龄工艺京剧团到村演出。

### 二、扬歌

明末清初,平望七生社扬歌发端,根据扬歌传承人倪春宝介绍,倪氏堂门演唱的扬歌至今传过12代,传承能演唱的曲目有《金堂七相》《卖鱼娘子》等中长篇叙事扬歌和仪式歌共20多部,内容大致为辟邪驱魔、祈求安福等,凡渔民喜宴,做寿、经商、婴儿满月、生日等均有扬歌演唱,流传甚广。

平望扬歌主要流行在新诚社区(原渔业村),目前除倪氏堂门七生社倪家班外,还有劳家班子。

### 三、音乐舞蹈

70年代,平望中学成立“小京班”,排练现代京剧《沙家浜》为出席全国水稻现场会的代表们演出,受到广泛好评。林金花、沈明霞、庄雪明参演的舞蹈《车站哨兵》代表苏州地区参加粉碎“四人帮”后的第一次江苏省群众文艺调演。

1971年9月,文化站组建文艺演出队,其中民族乐队自编、自导、自演节目,深入工厂、农村、学校演出。汝迪昌创作二胡独奏曲《军民鱼水情》获省群众文艺汇演器乐优秀奖,说唱《妙鸣国轶事》获苏州市文艺汇演一等奖。

中共十一届三中全会后,平望镇文艺演出队涌现出更多新人,刘建华、卜永林、范理英先后获得吴江市歌唱比赛一等奖。1984年4月,刘建华作为苏州地区农村集镇宣传队的代表进北京中南海怀仁堂向中央领导汇报演出。1999年7月,刘建华作为吴江艺术团的代表出访日本内滩町进行文化交流。演唱歌曲《说句心里话》入选吴江市委宣传部、文联制作的《鲈乡歌林》作为改革开放20年的吴江十佳歌手。

90年代,平望中心小学音乐艺术特色教育取得较好成绩。著名二胡演奏家闵惠芬亲临学校教学,培养不少骨干人才,输送到专业学校、专业团体。

2003年,平望镇音乐舞蹈协会成立,会员22人,音乐舞蹈爱好者沈玲萍、周文娟、钱小强、沈丽冬、徐红焱、李洁等骨干积极参与。

至2008年,会员46人。会员来自基层各个单位。镇文化站组织的活动有“十镇联动”,进社区下乡巡演、元旦文艺汇演、团拜会等。歌舞《相聚平望》在全国特色文化广场颁奖大会的晚会上向全国观众献演,在连续3年的元旦文艺会演中荣获两个一等奖、一个二等奖。

### 四、广场放歌

“广场放歌”包括外来务工人员卡拉OK大家唱,“新平望人”卡拉OK大赛,“新平望人”才艺比赛等。作为平望镇广场文化特色活动之一。还重视外来务工人员题材节目,引导文艺工作者深入到外来务工人员中,创作反映外来务工人员生活,为外来务工人员所喜闻乐见的节目以丰富地方



文艺创作,同时鼓励外来务工人员创作节目,自编自演,自娱自乐,倡导健康文明的文化生活方式。如反映外来务工人员“融入”当地生活的小品《楼上楼下》,宣传计划生育为主题的“二人转”等,丰富外来务工人员业余文化生活。

## 第二节 文学社团

### 一、平望镇莺湖文学社

1986年,平望镇莺湖文学社成立,创建社刊《石榴花》社长钱水生,作者有言锦瑞、秦志源、徐海燕、钱水生、沈传生、潘小雯、吴虎明、李小船等人。1995年,有5篇作品入选吴江市文化馆《花瓣雨》文选。1999年创办《莺湖》报,开辟文学专栏《闻莺阁》刊出53期,社员的文学作品陆续在《人民文学》《青春》《雨花》《故事会》《新民晚报》《苏州报》等报刊发表。5人作品在省、市获奖。2006年《石榴花》改为《莺湖》季刊,莺湖文学社社长刘建华,徐海燕任副社长。至2008年,出刊47期。文学社社员有48人,其中苏州市作家协会会员有俞前、沈传生等;江苏省民间文艺家协会会员有陈志强。江苏省群众文化学会会员刘建华。苏州市民间文艺家协会会员黄雪琪等;苏州市群众文化学会会员有洪志诚、钱水生等;吴江市文学工作者协会会员有沈文龙、言锦瑞、潘小雯等。黄雪琪《水乡船歌》,沈传生《辛夫的诗》,俞前《平望史话》,陈志强《莺湖谜话》,徐海燕的《江南的老街》等作品在国家、省、市各级报刊上发表。文学社发表的文章有1200多篇,其中有的获得国家、省、市级奖。2008年,平望莺湖文学社为四川省汶川县抗震救灾捐款2170元。

### 二、梅堰绿萼文学社

1990年,梅堰绿萼文学社成立,绿萼文学社的前身是梅堰创作中心组。社刊《绿萼》。社长洪志诚。1992年,《绿萼》被吴江市文化局评为吴江市优秀文学刊物。至2001年底,10人在省、市以上报刊发表作品,多人的征文获奖。2003年12月,梅堰镇并入平望镇,绿萼、莺湖文学社合二为一。

## 第三节 书 画

平望的书法、绘画、篆刻,名家辈出,流派纷呈。宋、元、明、清四代,平望有名望的书画家有120多人。如宋代赵时远工诗善画,元代张渊工书法,明代吴璠书法迥美,清代书画名家有尤本钦、王藻、叶继武、吴琼仙(女)、张鼎锡、翁雒等。剪纸艺人吴仲连从事剪纸50多年,作品以龙凤花卉为主,线条流畅、形象逼真。

1979年起,文化站和工会举办多次展览会。并成立书画小组,毕业于南京艺术学院的陈永林为美术小组上课,每周活动一次。1982年,有自学成才的青年画家范振涯创作连环画《谋官有术的官》《王安石骑驴》等16部。1985年,平望中心小学四年级学生李雪祥铅笔写生画作品被选入江苏省儿童美术展览。

1989年,平望书画社成立,会长范振涯,有会员18人。1990年10月,平望镇创办书画协会。会员37人,其中,中国书法协会会员2人,江苏省美术协会,书法协会会员7人,职业书画家5人。

会员中大多数都是浸淫书画艺术多年的爱好者,在具备扎实基本功基础上认真钻研、不断探索,取得可喜成绩。张兴中是中国书法家协会会员,他的书法作品在全国性书法大赛中获30多个

奖项,作品入展首届“中国书法兰亭奖”作品展,全国群众书画摄影展,中国书协六周年成果展,第一、二届海峡两岸中青年书法联展,在“三晋杯”全国首届公务员书法大赛中获三等奖。顾宇驰是中国书法家协会会员,作品参加由中国书法家协会主办的“全国鲁迅文学作品书法大展”获优秀奖,入展首届西泠印社国际艺术节中国书法大展,首届“草圣奖”暨纪念张旭先贤诞辰 1330 周年全国书法大展获金奖,在第一届“国立杯”全国书画艺术大展中获金奖并被授予一级书法家称号,在全国书法大赛中获二十多个奖项。万雍良是江苏省书协会员,作品入选首届中日书画公开征集展、第六届全国中青年书法展、韩国 98 世界美术大展等重大展览,并数次在各类大赛中获金、银、铜奖。庄雪明是江苏省书法家协会会员,作品获首届峨眉杯书法大赛一等奖,全国第三届青少年书法临帖大赛金奖,入选第八届全国青年书法临帖大赛金奖,入选第八届全国中青年书法篆刻展览。邢宗仁是平望二中的青年教师,中国书法家协会会员,他多次在全国书法大赛中获奖,他所辅导的学生同样屡次在各类书法大赛中获奖。

范振涯是江苏省美术协会会员,吴江市政协委员,他的作品参加比利时中国连环画画家作品展,与人合作的《绘画本〈中国通史〉》获全国三届图书一等奖,《经营谋略图画》入选中宣部“五个一工程”奖等。

2000 年起,平望还涌现出一批书画艺术新苗,如:江苏省美术家协会会员姚伟,苏州市美术家协会会员朱越峰等人多次在各级各类比赛中获奖。会员多人多次在市级书画比赛中摘金夺银,在国家级比赛和展览中入选,入展和获奖两百多人次。

平望书画协会在平望新世纪文化广场拥有固定展厅,每年在平望镇举办大规模书画展览,如中国美院、苏州大学美术系等艺术院校任教的平望籍书画家作品展,书法精品展,新年书画展,兄弟乡镇书画联展,书法提高班作品展,少儿书画展等。同时还经常举办创作研讨,采风,以及开展与吴江书画院的联谊活动,举办百名少年儿童书画现场比赛,特邀著名书画家进行国画展作品现场点评活动,集体参展“垂虹墨缘”“江海潮”江浙两省三市书画展和“五月风”苏州书画展。2005 年,全国十大青年书画家研讨会在平望举行,先后举办镇级书画展 5 次。

平望镇书画协会成立后,年均培养青少年书画爱好者三百多人,其中多人被中国美术学院,南京艺术学院等高等艺术院校录取。

2008 年,平望书画协会有会员 18 人,其中中国书法家协会会员有张兴中、顾宇驰;江苏省美术家协会会员有范振涯、徐明峰;江苏省书法协会会员有万雍良、庄雪明、周伟平、王建中、邢宗仁等。平望籍画家有中国美院教授于振平、苏州大学美术学院教授徐海鸥以及在其他美术院校任教的孙云、范铮、范彬、范潇、徐凡等,还有职业书画家黄一军、韦小中,苏州市美术协会会员何志康、陈永林、姚伟。

## 第四节 灯 谜

### 一、灯谜活动

平望灯谜活动历代颇盛,清末民初已相当普及。五六十年代,每年春节期间,平望镇文化站在原平望印刷厂旧址举行灯谜展猜,平望的灯谜活动日趋活跃。

1979 年,平望镇文化站组织下开始恢复节日灯谜展猜活动,每年都要举行。原创灯谜、乡土特色是平望灯谜的两大特点。1983 年春节,平望镇文化站举办全镇灯谜展猜活动。1986 年,平望业余灯谜兴趣小组成立。组员有陈志强、龚海波、张智林、陈志明、许云生、吉剑平等,在镇文化站支持下,创办谜刊《莺湖谜语》。平望镇业余灯谜兴趣小组深入工厂、单位,举办灯谜擂台赛等活动。组

员活动由猜谜转向制谜。

1990年冬,南京、嘉兴、湖州等地谜人与吴江谜人共十多人会聚平望,进行谜艺交流。1996年10月,由平望文化站主办,陈志强任顾问,龚海波任主编的谜刊《鲈风》创刊,旨在加强平望灯谜与全国谜友的联系和交流。1996~1999年,《鲈风》共出版十八期。

2003年2月,平望镇举办沿河流动射谜活动。新世纪广场启用后,每年春节、五一、国庆举办灯谜活动。2007年2月,平望镇举办“金猪送福”首届春节灯谜擂台赛。

2008年2月,平望镇举办元宵节有奖灯谜展猜。8月,平望镇首届暑期学生灯谜培训班开班,为培养平望灯谜后备人才搭起平台。在举办“土管杯”“地税杯”“农行杯”有奖灯谜活动中制谜近400条。结合奥运,举办“百天百谜,迎奥运”有奖竞猜活动,会员制作、发表灯谜上千条,在全国各种比赛中获奖。

## 二、灯谜传承

平望灯谜有着清晰的传承谱系。第一代传承人为李惠元,他生于平望镇米商家庭,小学毕业后当学徒,文化程度不高,文艺细胞却挺丰富。第二代传承人为陈志强,他在孩提时深受李惠元的影响,爱上灯谜。1988年5月,陈志强随汪寿林、费之雄、邱景衡等苏州谜人去浙江上虞参加“华夏曹娥谜会”,获得“华夏最佳谜手第一名”的称号。1989年,由县文化馆主办、陈志强主编《鲈乡谜苑》创刊号面世,在全县、全国传播。第三代传承人为龚海波,灯谜上取得不俗的成绩,苏州市灯谜研究会理事、吴江区民间文艺家协会理事、平望镇灯谜学会会长、“平望灯谜”非遗传承人。他获得过首届江苏省职工谜会“金东谜会”个人第一名、“椰岛杯”全国灯谜大赛最佳射手、“百谜颂中华”海内外灯谜创作大赛百佳、浦东“花木杯”长三角地区灯谜邀请赛金奖、“江苏省常熟市董浜徐市灯谜大世界”亚军(团体)等奖项和称号,他还担任《鲈风》《谜人投稿必备》主编、《扬子晚报》“智慧乐园”网络特约版主。《姑苏晚报》《吴江日报》、吴江电视台等媒体对其作过专题报道。

## 三、莺湖灯谜协会

1994年,平望镇莺湖谜会成立,负责人龚海波,会员8人。1996年10月,谜刊《鲈风》创刊,旨在加强平望灯谜与全国谜友的联系和交流。此外,还编印《谜人投稿必备》《采珠集》《乙亥谜报》等灯谜刊物。

2008年5月,莺湖谜会更名为平望灯谜协会,会员10余人,龚海波任会长,与全国谜友的交流更加频繁。8月,平望镇首届暑期学生灯谜培训班开班,为培养平望灯谜后备人才搭起平台。平望镇莺湖灯谜协会被吴江市文化局评为“吴江市特色文化团队”。是年,平望灯谜列为第二批吴江市非物质文化遗产名录。

## 第五节 集 邮

1989年11月12日,平望集邮协会成立,同时创办“集邮者之家”。会长奚天然,副会长周茂哉、钱延林、朱明发、沈振华,是全国镇级集邮协会成立较早,影响较大的文化团体之一。协会会员人数从刚成立时的48人发展将近700人。

协会坚持每周一次星期日“集邮者之家”活动日制度,二十年如一日,风雨无阻,从不间断。会员在一起交流邮情,探讨邮识,品赏邮集,交换代购邮品。

协会坚持每逢国家大事、节日,举办各种形式的座谈会、茶话会、邮展等活动,如:香港、澳门回归、第29届北京奥运会、毛泽东、邓小平百年诞辰日及春节、国庆、党的生日等都举办活动。

2004年10月,协会会员范振涯设计一枚平望“小九华寺”风景日戳,被评为当年全国十佳风景戳第一名。

协会开展学术研究,范文广、钱延林、周茂哉、朱明发、杜家鑫撰写邮文,在全国40多种邮刊报纸,11种杂志上刊登发表邮文600余篇。编辑《平望邮文汇编》两集,获全国邮文集巡回展铜奖。2004年,编辑《平望集邮十五年》一书。

协会开展联谊交流。先后与湖州市、嘉兴市、桐乡市、江阴市、泰兴市、上海松江区、苏州集邮协会,上海市海峡两岸邮史研究会、吴江老干部集邮协会等进行联谊活动,“方寸”搭桥,邮友联谊。

协会开展献爱心活动。情系山区贫困学生,周茂哉牵线与湖北省金山县孙桥镇冯林小学联系赠送邮品,支持该校开展集邮活动。会员鲍学东、周茂哉还坚持每年寄钱给学校,支持该校贫困学生,他们的事迹曾被刊登在《集邮报》《集邮》杂志等刊物上。协会会员还积极参与“关心下一代”和“抗震救灾支援四川汶川地震灾区”的邮品义捐、义卖活动,受到赞扬。

协会先后被评为吴江市集邮先进集体,苏州市2004~2007年集邮先进集体。奚天然、钱延林、杜家鑫、周茂哉等被评为江苏省、苏州市集邮先进个人。全国集邮联副会长王新中写下“平望邮苑美”的题词,全国生肖研究会会长周治华称平望协会是“乡镇集邮之星”。

2008年,平望集邮协会会员678人。朱明发任会长,周茂哉、王阿明任副会长,张明扬任秘书长。是年,举办镇级邮展18次,参加吴江市邮展12次,参加全国和省市级邮展22次。还把邮展办到学校、社区,深受学生和群众的欢迎。钱延林、周茂哉、李国兴、杜家鑫、杨明谊等的十多部邮集多次获得全国性邮展的大镀金奖、镀金奖和银奖,省级邮展中的金奖、银奖、二等奖等奖项。

## 第六节 摄 影

70年代,平望摄影活动随着社会建设和经济发展的需要逐步开展。1978年,改革开放的步伐加快,人们的物质生活水平得到提高,照相机开始进入百姓家庭,镇文化站组织开办多期摄影培训班,为企事业单位培训摄影骨干。文化站长汝迪昌还担任全县文化站长摄影技术培训班的教学工作。

80年代,平望镇涌现出汝迪昌、刘建华、张菊、洪志诚、吴绍基、黄土湧、王黎等一批热心摄影的摄影骨干,他们拍摄500多幅作品在全国、省、市各级展览、报刊发表。同时平望镇文化站组织21名摄影骨干开展摄影采风活动,拍下一批反映本地时代特征的照片,并留存下来。文化站5次举办美术、书法、摄影展。刘建华在苏州观前街苏州群众艺术馆艺术画廊办摄影展,展出三个月,宣传平望镇改革开放的建设成果。

平望镇摄影骨干中汝迪昌、刘建华、张菊、洪志诚、吴绍基等人参加吴江县摄影工作者协会并获得较好成绩。汝迪昌、刘建华多次被吴江县委宣传部选聘为拍摄吴江县“两会”的专职摄影师。江苏省摄影家协会会员、吴江县摄影协会首任会长汝迪昌作品《小院春》获得江苏省优秀摄影作品奖,并被日本内滩町摄影协会收藏;苏州市摄影家协会会员、吴江县摄影协会理事刘建华作品《迎春》入选首届中国艺术摄影展,并在北京中国美术馆展出,作品《工厂花园》获江苏省摄影比赛三等奖,并在南京美术馆展出,作品《惑》获苏州市群文摄影比赛二等奖;吴江市摄影协会会员洪志诚作品《泊》获江苏首届群文美术摄影比赛三等奖,作品《轻舟徐徐行》获江苏省第五届群文美术、书法、摄影优秀奖。作品《草荡》《小桥》参加日本千叶市文化交流《吴江风貌》图片展。

## 第七节 文艺团体

### 一、俱乐部与文艺宣传队

1951年冬,太平村成立业余文工团,参加青年近40人。文工团行政上属农会领导,业务由文工团长负责。夜里、冬闲和下雨时排练。1953年冬,该文工团到平望物资展销会和平北乡民兵发枪仪式上演出,此后还到城角、秋泽、三官桥等村演出,受到平望区政府的表扬。卞字村、秋泽村等也相继成立文工团。文工团演的新编剧本有《婚姻自主》《嫁衣恨》《锄奸记》《白毛女》等,也有老戏新演的,如《梁祝》《借红灯》《双推磨》等。一般在春天、节日及农闲时在庙、庵广场或田野上演出,有时开群众大会之前演唱,有时在开会之前村与村之间还互相点名(村名)、点歌竞唱。1965年前后,平望公社各大队建立俱乐部,晚上自编自演节目,亦歌亦舞,又说又唱,平时到生产队的场地和田头演唱,节日在大队演现代小戏。1965年,公社文化工作会议上奖励优秀俱乐部7个。

1966年,“文化大革命”开始后,公社、大队、街道、医院、学校、机关都相继成立“毛泽东思想文艺宣传队”,毛泽东思想文艺宣传队主要任务是宣传“文化大革命”;宣传最高指示、最新指示;宣传“三忠于”“四无限”;宣传“抓革命,促生产”;大唱毛主席语录歌和革命样板戏;掀起排演“样板戏”热潮,排练演出样板戏《沙家浜》《红灯记》等。“毛泽东思想文艺宣传队”是在特定的历史条件下产生的,整整持续10年。把演出作为严肃的政治任务来完成,几乎每天都要演出,有在本大队演出,也有与邻近大队相互交流演出。至1971年“9·13事件”后,演出势头日趋减弱,演出内容也从“疯狂”的个人崇拜转向宣传最新指示、“批林批孔”“反击右倾翻案风”、唱革命样板戏为主,但基本的政治格调没有变。1976年10月,粉碎“江青反革命集团”后,“文化大革命”结束,毛泽东思想文艺宣传队也悄然退出历史舞台。

### 二、梅堰舞龙队

40年代,梅堰舞龙队由龙北村村民陈金官、陈顺官发起成立。舞龙队队员在农闲时练习,逢年过节舞龙。“文化大革命”期间,舞龙队停止活动。1983年,舞龙队重建,由陈金官任教练。是年,参加镇元宵节庆祝演出。1989年和1995年,分别参加吴江市(县)首届、第三届艺术节演出。1995年冬,江苏电视台、吴江电视台到龙北村联合拍摄《舞龙人》电视专题片。1996年,在苏州市第九届运动会“白雨杯”舞龙表演赛中获表演奖。1997年,应邀参加“同里之春旅游电视大奖赛”舞龙表演。1998年,梅堰龙北舞龙队成立。1999年,梅堰龙北舞龙队被苏州市文化局评为“苏州市优秀业余文艺团队”,被吴江市文化局评为“吴江市特色文化团队”。2004年,梅堰龙北舞龙队改称梅堰龙南舞龙队。2008年,梅堰龙南舞龙队有队员25人,在十镇联动及节日参加表演。

### 三、梅堰实验小学铜管乐队

1992年4月,梅堰实验小学铜管乐队成立,初办时队员36人,30件乐器;6月,增至70人,65件乐器。是年,参加市教师节庆祝大会演出。1993年,参加市小学生运动会开幕式表演。1994年,参加市中学生运动会开幕式表演。1995年,市铜管乐鼓号大检阅获三等奖。1996年,参加市全民运动会开幕式吹奏评比获二等奖。1997年,参加市铜管乐演奏乐队比赛获二等奖。1999年,参加市“农信杯”吴江市少先队建队50周年铜管乐队比赛获一等奖。2000年,参加全市中小学生合奏比赛获三等奖。2002年,停止活动。

### 四、平望镇木兰舞蹈队

2000年,平望镇木兰舞蹈队成立,队员27人,是平望镇16支民间文艺团队之一。陈江莉是这个团队的负责人,为提高舞蹈水平,陈江莉先后参加苏州舞蹈培训班、吴江市拉丁舞培训班,她学会

后回到团队推广,有演出任务,她组织创作排练,舞蹈队自创节目《跟着红歌扭起来》参加市“十镇(区)联动”的各镇巡演。舞蹈队成立以来,先后参加全国、省、市各级文艺表演和比赛,多次获吴江市广场舞比赛一等奖。上海市举办国际木兰拳邀请赛上获一等奖。2008年,苏州电视台举办“老年之星”文艺汇演中参赛节目被录播,被评为“苏州市优秀文艺团队”。

#### 五、平望镇老年歌咏队

2002年,平望镇老年歌咏队成立,由各社区挑选优秀文艺爱好者参加,队员50多人。歌咏队立足社区,面向社会,曾举办“庆祝中国共产党建党八十二周年歌咏会”,庆“三八”独唱、合唱音乐会,2004年,小组唱《同一首歌》参加吴江市庆国庆专场文艺演出。

#### 六、平望镇音舞协会

2003年,平望镇音舞协会成立,会员20多人。协会有从事音舞创作、表演、编导、音乐教育、群众文艺工作。协会创编能力强,每年都能出新作品,曾在苏州群众文艺大汇演中获奖,在吴江市元旦文艺汇演中屡获奖项,并参加上海世博会周周演演出。团队有自己的音响、灯光设备,能独立完成整场晚会的表演制作,每年参加市、镇、村演出30余场,受到群众欢迎。协会成立以来,每年创作节目参加吴江市文艺汇演及吴江市团拜会演出,并多次获奖。2004年,三人舞《剪花女》获得一等奖,2006年,歌舞《相聚平望》获一等奖,2007年,舞蹈《风·柳》获二等奖。

至2008年,会员40多人,会员平均年龄27岁,是一支比较年轻有活力的队伍。

## 第三章 报刊和著作

### 第一节 报 刊

#### 一、新平望报

民国14年(1925)7月4日下午,国民党吴江县第九区第三分部常务委员庞准吾借公立第八完全小学召开发起创办《新平望》报会议,认捐者(办报的经济来源全靠各界人士主动赞助)十分踊跃。会上推定县党部常务委员柳亚子为名誉编辑。黄戊宫、陆剑飞为总编辑,庞准吾为总务主任,过天梅为广告主任,徐任之为发行主任、李翔志为会计主任。还有周介祉、陈景康、吴敏于、吴培余、洪慕贤、孙天雄、陈习仲等7人为撰述员。定报名为《新平望》。创刊号于8月1日出版,自后每逢5日、20日发行,增刊无定,八开四版,每份售价一角。社址先借公立第八完全小学,后迁至平望蠡斯港。

办报宗旨为宣传孙中山的三民主义、五权宪法;主持舆论,劝善惩恶,开通民智,以不畏强御为依归,巩固国基为大志。具体内容为“言论自由”(登载各种评论);“读报一得”(摘记各种日报上之重要事件,以资国民之警惕);“邑闻撮要”(专载吴江县重要新闻);“半月报告”(将半月内各区发生事项报告于读者);“来件照登”(此栏地位留作登载各项来件之用);“文艺汇志”(不分新旧文艺,统于本栏发刊);“妇女乐园”(为提倡女权起见,特设此栏,专载妇女创作及有关妇女界之其他作品);“艺术锦囊”(内容包括科学创造、常识等作品);“商场消息”(专记半月内各货行情之升落,并介绍良好国货等著作);“滑稽世界”(专刊诙谐文字,各滑稽笑话等属之)。

至11月20日,该报共出版8期,因经济与稿件两感困难,宣告暂停。后庞准吾曾召集会议,想讨论补救办法,继续出版,到会人数二三人,开会无结果,决定停刊。

## 二、莺湖报

1993年,《莺湖报》创刊,平望镇文化站主办,每月一期,共发行30多期。开辟《闻莺阁》《莺湖人家》等副刊,发掘不少关于平望人文历史的故事,也发现不少年轻作者,短短几年他们在市、县刊物上发表不少有影响的作品。1996年,《莺湖报》停止发行。

1998年,《莺湖》创刊,由镇政府主办,每月一期,开辟时政·综合、历史人文、社会民生等栏目,至2008年,共发行98期。

## 三、石榴花

1986年,《石榴花》季刊创刊。平望镇文化站主办。刊物内容很丰富,有诗歌、小说、散文等体裁,发表的文章受到县和当地文化单位好评,一些文章能在县、大市级甚至省级刊物上发表,其中言锦瑞的小说《螺旋》发表在《人民文学》上,李小船的文章刊登在《青春》《雨花》杂志上,吴虎明的文章刊登在《雨花》杂志上。1990年,停刊。

## 四、莺湖

1999年,《莺湖》季刊创刊。平望镇文化服务中心、莺湖文学社主办。至2008年,刊出47期,其中刊出的有《平望的桥》《平望莺脰湖银鱼》《平望尚志堂》等描写莺湖人文典故和文物古迹的文章。在期刊中有植根于生活,富有地方特色,与新时代气息同步的诗歌、散文、小说,深受读者欢迎。



《莺湖》季刊(摄于2008年)

## 第二节 著述选目

自古至今,平望人不乏著书立说者,此处共收录39人的著作书目,其中包括唐、明、清代13人,民国时期4人,当代22人,古人著作书目主要取自历代方志,如《吴江县志》《平望志》等志书。现代人士的著作作为编者采访收集所得。

表 14-2 平望历代名人学者主要著述情况表

朝代	姓名	主要著述	备注
唐	张志和	《玄真子》	
		《大易》	
		《渔夫词》	
明	周用	《周恭肃公集》	
	潘志伊	《山东问刑条议》	
	朱天麟	《道统录》	
		《六韬纂述》	
		《七观斋文集》	
		《雒城诗集》	
	潘怪章	《松陵文献》	
		《韭溪集》	
吴炎	《赤溟集》		

(续表)

朝代	姓名	主要著述	备注
清	潘 耒	《类音》	
		《遂初堂诗集·文集·别集》	
	沈祖惠	《虹舟讲义》	
	吴琼仙	《写韵楼诗集》	
		《双巢翡翠阁小扎》	
	翁广平	《听莺居文钞》	
		《平望志》	
	黄兆桢	参加续修《吴江县志》	
		著有《平望续志》	
	殷兆镛	《松陵诗征》	
		《斋庄中正堂诗集》	
	暴式昭	《鹤梦庐尺一幸草》	
《廿四史识小录》			
民国时期	唐 进	《河南兰科新植物》	
		《铠兰——中国兰科之一新增属》	
		《中国兰科植物资料——天柱兰属》	
		《对于耿聂奔氏越南兰科八属的意见》	
		《东亚兰种植物之研究》	
		《东亚兰科研究资料》	
	黄文熙	《土的工程性质》	
	唐长孺	《魏晋南北朝史论丛》	
		《中国三至六世纪江南大土地所有制的发展》	
		《唐书兵志笺正》(主编)	
		《中国大百科全书·历史卷》	隋唐五代部分
		《吐鲁番出土文书》	
		《敦煌吐鲁番文书初探》	
	殷恭毅	《真菌形态学和分类学》	
		《农业植物病理学》	
		《果树病理学》	
		《物理化学》	
	中华人民共和国成立后	俞 前	《莲子雨》散文集
《人才史话》			中国人事出版社(1998年)
《思鲈石》			吉林人民出版社(2001年)
《平望史话》			吉林人民出版社(2004年)



(续表)

朝代	姓名	主要著述	备注
中华人民共和国成立后	陈志强	《莺湖谜话》	宁夏人民出版社(1992年)
		《吴江名胜楹联赏析》	吉林人民出版社(1999年)
		《苏州古镇名胜对联赏析》	沈阳出版社(2001年)
		《水乡古镇名园名宅》	远方出版社(2006年)
	王建中	《王建中印集》	新亚洲出版社(2006年)
	黄雪琪	《水乡船歌》	吉林人民出版社(2004年)
	范振涯	《经营谋略图画》	江西美术出版社(1992年)
		《中国古代战争画卷》	湖北美术出版社(1992年)
		《中华儒学精华画集·孝》	吉林文史出版社(1994年)
		《水浒画本》	山东美术出版社(1996年)
		《三国鼎立》	未来出版社(1998年)
		《唐诗三百首》绘画本	吉林文史出版社(2000年)
		《儿童唐宋词鉴赏辞典》	上海辞书出版社(2007年)
	徐海鸥	《昨夜秋风》(油画)	由美国 NECCA 艺术博物馆收藏(2001年)
		《当代中国实力派画家徐海鸥油画集》	西泠印社出版(2000年)
		《当代美术家丛书——徐海鸥》	山东画报出版社(2002年)
		《当代油画家——徐海鸥》	上海文艺出版社(2004年)
		《美术与设计档案》	苏州大学出版社(2001年)
		《色彩静物研究》	苏州大学出版社(2008年)
		《插画艺术》	苏州大学出版社(2007年)
	蒋杏观	《江苏省社会养老保险统计年鉴汇编》	江苏人民出版社(2003年)
		《江苏省企业退休人员健康手册》	东南大学出版社(2006年)
	徐卫	《现代日语顺接条件表达的研究》	学苑出版社(2007年)
	钮菊生	《图书馆学研究的科学基础》(译著)	书目文献出版社(1985年)
		《俄语文化背景知识词典》	河南人民出版社(1992年)
		《十年回眸——独联体国家经济研究》	中国海洋出版社(2001年)
《当代世界经济与政治》		南京大学出版社(2006年)	
《当代若干重大国际热点问题分析》		中国文史出版社(2005年)	
沈月箴	《西厢记》(与杨振雄合作的弹词)	上海文艺出版社	
金储之	《莺湖医集》	中国医药科技出版社(1992年)	
	《中医治疗血液病》	华夏出版社(1999年)	
沈春荣	《吴江札记》	古吴轩出版社	
殷恭宽	《物理药学》《物理化学》		
黄钟	《国防经济管理大辞典》(分主编)		

(续表)

朝代	姓名	主要著述	备注
中华人民共和国成立后	赵振威	《中学数学教材教法》(主编)	
	张志源	《全数术雷达测距机》	
		《飞机导弹分离跟踪技术研究》	
	金三宝	《男科治疗学》	
	濮励杰	《土地资源管理》	
		《长江三角洲地区耕地可持续利用研究》	
于振平	《素描基础教学问答》	中国美术学院出版社(2004年)	
	《形体结构》	浙江人民美术出版社(2006年)	

### 第三节 志书编纂

#### 一、平望旧志

##### (一) 概况

平望修志始于明宣德年间(1426~1435)陈克礼的《莺湖八景志》，成化、弘治年间(1465~1505)的曹孚，崇祯时(1628~1644)的潘凯、杨楨都编纂过志书。只是到清代康熙年间(1662~1722)，数种志书不见踪影，唯有陈克礼所云“隋唐以来，此地森然一波，居民罕少，自南而北，止有堤路鼎分，葭苇之间，四顾渺然，无高山深林隔绝眼界。天光水色，一望皆平，此平望所以得名”，被广泛引用。

清雍正中(1723~1735)，邹焕续修《平望志》。同时，又有王樑、王藻、潘昶、张栋等里人公辑的志书。至2008年，能搜集到的只有光绪十三年(1887)黄兆怪重刊的翁广平《(道光)平望志》、黄兆怪的《(光绪)平望续志》、里人公辑《平望镇志》三种。

##### (二) 志书简介

###### 1. 清·雍正《平望镇志》四卷首一卷

王樑、王藻、潘昶、张栋纂，现存卷首、卷一抄本，藏上海图书馆。卷首设凡例、图记、原序，卷一设沿革、疆域、城池、官舍、胜迹、桥梁、坊亭。

###### 2. 清·道光《平望志》十八卷首一卷

翁广平纂，清道光二十年(1840)刻本，清光绪十三年(1887)重刻本，刻本、重刻本均藏吴江图书馆。卷首录宸翰，设凡例、旧序、图3目。凡例以问答形式对平望之名等作考据。全志设50个目，卷十二以崇尚、生业、礼仪、节序4目集中记述地方风土人情。

###### 3. 清·光绪《平望续志》十二卷首一卷

黄兆怪纂，清光绪十三年(1887)刻本，吴江图书馆藏。志书卷首设凡例、宸翰、图，全志设8纲42目，“纲”依次为疆土、营建、职官、选举、人物、灾祥、艺文、杂记。“兵事”详尽记述太平军在平望的活动，“电线”记述经过县内最早的有线电报电路和电线兵房。

#### 二、平望新志

##### (一) 《平望镇志》

1986年，平望镇党委决定成立《平望镇志》修编领导小组和镇志办公室，《平望镇志》办公室人

员:朱明、吴国钧、孙侃、沈国良、汪可静、沈吉甫。历时5年,1990年12月出版。

《平望镇志》主要记述平望行政区划内的历史和现状,分地理、政治、农业、商业、财税金融、工业、文化教育、医药卫生、市镇建设、交通邮电、军事、社会、人物13卷,叙事未定上限,入志资料尽可能上溯,记述重点是辛亥革命以来各个历史时期的状况,下限断至1985年。志书由吴江市平望镇地方志编纂委员会编纂。

### (二)《梅堰镇志》

1995年11月23日,梅堰镇成立镇志编纂领导小组,设置镇志办公室,进行修志工作。沈文龙任主编,杨翠玲、唐泉荣、戚全声、马桂珍参与编纂,历时六年多,2002年3月出版。

《梅堰镇志》上限起自民国元年(1912),下限为1996年底,有些内容追溯到事物发端,大事记断至2000年12月,照片延至2001年12月;记述范围以1996年梅堰镇行政辖区为准。志书主体部分分设地理、经济、政治、镇村建设、科教文卫、财政税务金融工商、军事、人物、社会9卷,全面反映梅堰的历史概况,展示梅堰的现代风貌。志书由吴江市梅堰镇地方志编纂委员会编纂。

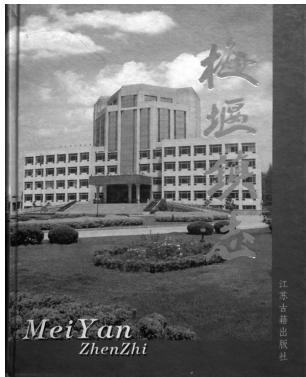

梅堰镇志(摄于2001年)



第十五卷

卫生



明清时期,平望名医辈出。民国时期,有二十多名医生开设私立医院、私人诊所。民国 14 年(1925),平望始有西医。广大农村缺医少药,卫生条件差,霍乱、天花、伤寒等疾病肆虐,夺去无数人的生命。

中华人民共和国成立后,党和政府关心人民身体健康,重视医药卫生工作。组织个体医生走集体化道路,成立联合诊所;广泛发动群众,开展爱国卫生运动,除害灭病,预防接种和防治血吸虫病,有效地控制传染病和寄生虫病的发生和流行,使平望镇的卫生医疗工作走上健康的轨道。1958 年,平望公社医院成立,1969 年,生产大队普遍成立卫生室,形成公社、大队两级医疗预防保健网络。1997 年,平望镇被评为苏州市卫生镇。1999 年,平望镇被评为江苏省卫生镇。

2006 年,吴江市第二人民医院成为江苏省首家县级惠民医院。2008 年,平望镇预防保健所成立。

## 第一章 医疗卫生机构

### 第一节 私人诊所

民国 28 年(1939),平望镇有秦东园、王二仁、何丹甫、徐辅声、陈葭菀等 24 名中西医内、外、妇、儿科及咽喉科的私人开业医生,并有私人牙科 3 家,伤科 2 家,医生江竹霖的痛风膏药及方剂颇有效验。另有中西药店 10 家,经营药材和药品。中华人民共和国成立后,私人诊所逐渐取消,直至 80 年代初,私人不能行医。

1983 年起,根据多层次办医的精神,准许平望镇有一技之长的社会行医人员个体开业。1985 年,沈国华牙科私人诊所开业。1997 年,宋行云在黄秧墩开设牙科私人诊所。2001 年起,境内医疗卫生机构退休职工经批准也可私人开业行医。2007 年底,全镇共有私人开业西医诊所 6 家,私人开业中医诊所 1 家。中医诊所一般有医生 1 人,私立西医诊所除牙科诊所外,一般有医生、护士各 1 人。

表 15-1 民国 28 年(1939)平望镇私人开业诊所情况表

诊所名	科目	地址	诊所名	科目	地址
金志富	西医	后溪街	陈葭菀	妇科	北木桥
何丹甫	西医	后溪街	秦配天	中医内科	石家港
秦东园	中医内科	石家港	李宗儒	中医外科	蠡斯港
徐辅声	中医喉科	西塘街	凌季臣	中医外科	东溪河
王砚畦	中医内科	西塘街	倪仁安	内外喉科	北大街
闵澹澄	中医内科	扇子街	凌孟雄	内外科	北木桥

(续表)

诊所名	科目	地址	诊所名	科目	地址
王根学	中医外科	东溪河	闵汶渔	中医内科	扇子街
钱伯贤	中医外科	东溪河	秦天云	内幼科	宁泰坊
王二仁	儿科	南大街	萧明德	中医内科	北河西街
范祖英	中医内科	新桥	陆占梅	儿科	后溪街
洪质卿	喉外科	新桥	徐云飞	内外科	东栅兴隆桥西堍
秦应翔	儿科	螽斯港	徐丁和	中医内科	北河西街

表 15-2 2007 年 12 月平望镇私人开业诊所情况表

诊所名称	开办人	批准日期	地址
沈国华牙科诊所	沈国华	1985.9	平望镇北大街
宋行云牙科诊所	宋行云	1997.6	平望镇黄秧墩
秦惠如妇科诊所	秦惠如	2002.3	通运东路 49 号
金跃德中医内科诊所	金跃德	2002.3	平望镇南里新村
梅月珍普通外科诊所	梅月珍	2005.5	平望镇九华路
陈志芬妇科诊所	陈志芬	2005.8	平望镇九华路

## 第二节 医院 卫生院

### 一、医院

#### (一) 良济医院平望分院

民国 15 年(1926)8 月 11 日,平望后溪街红房子原耶稣堂内开办良济医院平望分院。诊治内、外、儿、妇产科疾病,总院在盛泽花园街。开办时,医师张圣良、妇产科蔡中寰全日应诊,出诊随邀随到。因盛泽总院医务繁忙,张圣良每周赴平望应诊两次,另聘周功仙、何韶两医生在平望常驻应诊。抗日战争胜利前夕停业。

#### (二) 仁爱医院

民国 37 年(1948),平望东溪河徐鼎财住宅内建仁爱医院,由王振欧、汪仲华、沈玉光、顾兆君、罗蕴玉、尤仲良等组成,设中西内、外、儿、妇产科,王振欧担任院长。医院的医疗器械由汪仲华投资一架日产 1500 倍显微镜和 X 光镜一台。翌年初,因业务清淡而辍办。以后,汪仲华开办肺病中心防治所。

#### (三) 平望医院

民国 37 年(1948)冬,西医内外科黄德亨、儿、妇产科吴粹珠开办平望医院,还雇佣男护士吴巧官做注射包扎和勤杂工作,院内设有床位 8 张。黄德亨系军医出身,会做截肢等大手术,医术颇高,故业务颇为兴旺。院址在南大街吴会丰宅。1951 年,平望医院并入平望联合医院。

#### (四) 吴江市中医医院

1951 年 11 月 1 日,平望 18 名个体开业医生(中医 12 人、西医 3 人、助产员 3 人)及学员 10 人、事务员 3 人,自筹资金成立平望联合医院。这是县内第一所联合医院。1953 年,在溪港设分诊所。

1958年9月,平望联合医院改建为平望公社医院。10月,在周家溪、溪港、双庙头、平东片设分院,上横大队设医疗点。1963年,平望公社医院更名为平望联合医院,后复称平望公社医院。设化验、X线室,在顾扇、联合、红旗、胜墩、建新大队设立保健站,开展内、外、妇、儿、针灸门诊服务。1965年,全院有工作人员65人。是年,县中医中药治疗血吸虫病研究组在医院设床位治疗晚期血吸虫病,此项工作在全国同行中颇有影响,湖北等4省医务人员到公社医院参观。

1974年12月29日,平望公社医院更名为平望公社卫生院。1976年,新建医疗用房3386平方米,人员增至95人,床位145张。是年,设党支部。1978年3月,设防保组。1981年,吴江县中医医院设在平望公社卫生院内(一套班子,两块牌子)。是年,设中医痔科。1982年,设B超室。1983年3月1日,江苏省编制委员会、省卫生厅核定吴江县中医医院为集体性质,人员编制104人,床位80张。9月,平望公社卫生院更名为平望乡卫生院。1985年12月5日,平望乡卫生院改称平望镇卫生院。是年底,门诊部有内、外、眼、针灸等中医科目,西医科目有内、妇产科、计划生育指导室及预防保健科,医技科室有中、西药房、检验室、X线室、心电图室、制剂室;住院部设中医内、中医外、痔瘻、西医内、妇产等5个病区,床位115张;医院占地面积2677.53平方米,建筑面积3978平方米,固定资产41万元。1986年7月1日,经机构调整,平望镇卫生院名称撤销,只挂吴江县中医医院牌子。是年,主要医疗设备有200毫安X线机、B超、心电图仪等,专用设备价值40132元。1991年,始有救护车。

1992年5月,吴江县中医医院更名为吴江市中医医院。是年,设医务科、护理部、办公室等职能科室。1993年9月7日,新建两层住院楼启用。是年,中医痔科被评为苏州市重点中医专科。1995年7月17日,被苏州市卫生局评为国家二级乙等中医医院。1998年5月12日,吴江市机构编制委员会批准吴江市中医医院由集体所有制事业单位改为全民所有制事业单位。是年,该院治疗习惯性便秘的中药胶囊剂(便通灵)获国家发明专利。2000年8月7日,吴江市机构编制委员会核定市中医医院全事业人员编制160人。是年,医院实行计算机(HIS系统)管理。2004年9月,血透室投入临床使用。2005年7月,吴江市中医医院与吴江市第二人民医院合并,组成新的吴江市第二人民医院。2006年10月13日,经苏州市卫生局批准,吴江市第二人民医院执业机构名称进行变更,医疗机构类别为中医医院,床位280张。10月25日,复旦大学附属中山医院吴江远程会诊中心和远程教育中心在医院成立。是月,医院设ICU(重症监护室)。2007年8月,中西医结合内科被确定为吴江市临床医学特色专科。

#### (五) 吴江市第二人民医院

1970年10月,吴江县血吸虫病治疗组成立,人员11人,地址在平望镇通运路,用房为平望供销社新造未启用的商业楼,内设门诊、病房、化验室、手术室,病床30张。1972年2月,县血吸虫病治疗组扩建为吴江县平望地区医院。是年,门诊诊疗科目有内、外、妇产、皮肤科等,医技科室有X线室、化验室,住院部不设病区。70年代,设急诊室、五官科(隶属外科)。1979年,设眼科。

1980年,设耳鼻咽喉科。1981年8月,设护士长。1983年,设放射、检验、药剂科。1984年12



吴江市第二人民医院(摄于2008年)

月30日,经苏州市编制委员会、市卫生局批准,平望地区医院上升为吴江县第二人民医院,核定床位150张,人员编制196人。该医院属县卫生局、平望镇人民政府双重领导。是年,临床大科室设主任、负责人,实行院、科二级管理。1985年,设中医科。1986年12月,新建三层住院楼启用,地址在通运路口南侧。门诊部设内、外、妇产、儿、中医、针灸、理疗、眼、耳鼻咽喉、皮肤、急诊等医疗科目,有检验、放射、药剂(含制剂)和供应等医技科室;住院部分内、外、妇产3个病区,床位150张;医



院占地面积 9380 平方米,建筑面积 8359 平方米,固定资产 104.83 万元。是年,外科建骨科专业组。1987 年,设 B 超室,骨科单独建科。1995 年 4 月 8 日,CT 室启用。4 月 30 日,骨科被苏州市卫生局确定为重点专业科室。是年,医院被苏州市卫生局确认为国家二级乙等医院。1996 年 6 月 26 日,经江苏省中西医结合学会批准,江苏省中西医结合皮肤病研究中心在医院成立并挂牌。

2003 年 8 月 18 日,新建十二层住院大楼启用。2004 年 6 月 14 日,骨科被吴江市卫生局认定为吴江市临床医学重点专科。6 月 21 日,皮肤科被吴江市卫生局认定为吴江市临床医学特色专科。8 月 1 日,设呼吸内科病区。是年,内科设心血管、呼吸、消化、神经、肾内、内分泌等专业组。2005 年 3 月初,皮肤科单独建科,医院设脑外科。3 月 12 日,苏州大学附属第二医院吴江市脑外科中心在医院成立并挂牌。7 月,吴江市中医医院与吴江市第二人民医院合并,组成新的吴江市第二人民医院。

2006 年 3 月 20 日,医院成为吴江市人民政府实事工程——“医疗惠民工程”的定点医院。同时,在吴江市卫生局统一部署下,血透中心成立。5 月 8 日,上海国际和平妇幼保健院吴江技术合作中心在医院成立。9 月,医院被定为江苏省晚期血吸虫病患者治疗救助医院。10 月 13 日,经苏州市卫生局批准,吴江市第二人民医院执业机构名称进行变更称为吴江市中医医院、吴江市第二人民医院。

2008 年底,吴江市第二人民医院(吴江市中医医院)设中医内科、中医痔科、针灸科、推拿科、西医内科、中西医结合内科、西医外科、脑外科、骨科、妇产科、麻醉科、儿科、急诊科、皮肤科、血透中心、ICU、耳鼻喉科、眼科、口腔科等临床科室,设检验科、放射科、B 超室、心电图室、CT 室、病理科等医技科室,设办公室、医务科、护理部、门诊服务中心、总务科、财务科、采购中心等职能科室;门诊部设 14 个专科门诊,住院部设 10 个病区,核定床位 280 张,实际开放 404 张;职工 448 人,其中卫生技术人员 399 人;医院占地面积 17282 平方米,房屋建筑面积 26526 平方米,万元以上医疗设备 251 台,固定资产 8068.05 万元。门急诊 387524 人次,出院 15147 人次,住院病人手术数 3909 例次,抢救危重病人 570 人次,业务收入 12292 万元。



中西医结合内科(摄于 2008 年)

至 2008 年,在医院(含中医医院)任职过的主任医师:薛志明、金储之、李恒建。副主任医师:袁延生、费德钧、叶启荣、葛长军、李瑞华、顾德正、周诗环、周蓓丽、孙慕瑀、陈志芬、秦惠如、李明、包湛恩、李玉珍、梅月珍、陆云林、杨雪琴、贝荣能、徐小海、秦振东、洪振环、连永根、徐小河、蔡月林、周云程、尤企新、沈振明、凌新民、薛骏明、练杰、吕荣林、施铁明、许海全、张伟中、周坤才、姚品芳、沈雪峰、钱声华、沈新联、计小东、贝水琴、徐建妹、王云根、贝敏敏、邵继芳、张理人、王萍、顾淑萍、李建根、张新民、徐明华、李雪林、褚长荣、范红心、徐惠明、朱文勇、吴学良等。

## 二、平望镇梅堰卫生院

1952 年 4 月,梅堰联合诊所成立,租用民房 4 间,开设中医内、外科及妇产科门诊,所址在下塘桥西堍。1958 年 5 月,平望联合医院到梅堰组建平望联合医院梅堰民办医院,梅堰联合诊所并入该院,院址在下塘油车桥旁,租用民房 4 间。6 月 1 日,梅堰民办医院开业,诊疗科目有内、外、儿、妇产、针灸等科。1959 年 1 月,梅堰民办医院更名为梅堰公社医院。2 月,院址迁至上塘,租用民房 10 间。3 月,设化验室。

1963 年 4 月,更名为梅堰联合诊所,后又复称公社医院。7 月,设秋泽、庙头分诊所。11 月,在镇东新建医疗用房(两排平房 12 间)竣工,迁至新址。1965 年,始设病房,床位 6 张。1968 年,所内三分之二的医务人员下放大队,创办合作医疗站。

1971年3月,下放人员全部回所,办医形式采用与大队赤脚医生上下轮换制。1972年6月,设手术室。1973年5月,设X线室。9月,江苏省人民医院医疗队到院指导医疗工作。1974年12月29日,更名为梅堰公社卫生院。1978年3月,设防保组。



平望镇梅堰卫生院(摄于2008年)

1983年9月,梅堰公社卫生院更名为梅堰乡卫生院。1984年5月,开设计划免疫门诊。1985年底,梅堰乡卫生院房屋建筑面积778平方米,固定资产5.11万元,床位19张,职工26人,其中卫生技术人员23人。1988年3月,卫生院迁至梅新街西端新址,新院有二层门诊住院综合楼、职工宿舍楼各1幢及辅助平房。1988年5月,开设痔科、结核病防治门诊。7月,梅堰撤乡设镇,梅堰乡卫生院更名为梅堰镇卫生院。8月,开展X线胸片检查。11月,内科成功抢救1例重症肺心病患者。1989年7月,卫生院调整床位为30张。

1990年4月2日,梅堰镇卫生院被苏州市卫生局评定为示范卫生院。1991年3月,设B超、心电图室。1995年6月初,开设母婴同室病房。7月28日,卫生院被苏州市卫生局、苏州市医院评审委员会评定为国家一级乙等镇卫生院。10月,通过爱婴医院考核验收。1997年6月,设皮肤、性病科。8月,设口腔科。1998年7月,妇产科建独立病区。1999年,外聘老中医施仲英开设中医门诊,开设中药房。

2001年4月,开展骨科手术。5月,住院部安装中心呼叫系统。2002年上半年,开设康复病区。8月,另挂梅堰社区卫生服务中心的牌子。2003年11月,中医门诊及中药房撤销。2004年4月28日,梅堰镇卫生院更名为平望镇梅堰卫生院。2006年1月,新建的三层医疗楼启用。2月,设药批组和中心药库。6月,开展社区老人健康体检和建立健康档案。8月,实行电脑网络化管理。2007年8月,计划免疫门诊达苏州市规范化标准。2007年底,卫生院设内科、外科、妇产科、口腔科、中医外科等临床科室,设检验科、放射科、药技科(药房、心电图超声室)等医技科室,设财务科、后勤科等职能科室;门诊部设全科诊室,住院部设综合、妇产2个病区,核定床位42张;全院职工41人,其中卫生技术人员39人;占地面积1922平方米,房屋建筑面积2609平方米,万元以上仪器设备19台,固定资产291.89万元。

至2008年,在医院任职过的副主任医师:谢永林。

### 第三节 卫生服务站

1968年,进一步贯彻落实毛泽东发出的“六二六”指示:“把医疗卫生工作的重点放到农村去”。联合、庄田等4个大队首先成立合作医疗站,农村医务人员称卫生员。1969年,胜墩、联农、柳湾、溪港、顾扇、复兴、同心、小圩等27个农业大队相继建立合作医疗站。卫生员改称为大队“赤脚医生”(指一般未经正式医疗培训,仍持农村户口,“半农半医”的农村医疗人员)。1970年,渔业大队建医疗站。各合作医疗站均配有“赤脚医生”。当时配1名“赤脚医生”有联农、联丰等6个大队,配2名赤脚医生的有金联、新丰、公联、红旗、小圩等18个大队,配3名赤脚医生的有庄田、溪港、增厍等3个大队。1983年,大队合作医疗站相继改为村合作医疗站。1985年,村合作医疗站改称村卫生室,原公社、乡医管会改为平望镇医管会。“赤脚医生”改称“乡、村保健医生”,由乡卫生院负责培训。通过业务培训,参加省理论知识统考,合格的颁发“乡、村保健医生”证书,称为乡、村保健医生,不合格的称为乡、村保健员。他们的经济报酬是:保健员由所在生产组按同等劳力评分

记工,保健医生享受所在村一般干部同等待遇。

1983年6月,除长浜、平东、藏龙、新丰、前村、联南、联东、联北、垞湾、莺湖、柳湾等村坚持集体办医外,其余村由保健医生个体开业,自负盈亏。11月,根据苏州市委〔1983〕35号文件精神,重新恢复农村合作医疗。1984~1985年,农村医疗卫生人员的经济待遇,按平望乡政府关于“平望乡、村级卫生组织管理条例”执行,即固定补贴、浮动工资、奖励三种结合计算。在村的公益金管理费或村办企业利润中支付50%作为固定补贴,一般每月15~20元;按固定补贴为标准,上浮20%作为浮动工资,根据工作考核得分计算(浮动工资在卫生室“三费一差”业务收入中支付);参照村当年农、副、工三业实际收入水平,经乡政府批准后在村公益金、管理费或村办企业利润中支付奖金。另外按省政府苏政发〔1980〕8号文件规定,取得赤脚医生证书的,每人每月发给岗位津贴费5元,无证书的发3元。1984年11月省统考后取得“乡村保健医生”证书的,增发技术津贴每人每月5元。岗位津贴和技术津贴费都在业务收入中支付,男女同工同酬。1989年,经吴江县卫生部门检查验收,全镇32个村的卫生室都达到合格卫生室的标准。

1992年起,为达到“2000年人人享有初级卫生保健”的目标,开展甲级村卫生室创建工作。甲级村卫生室条件必须由集体创办,房屋2间,面积40平方米以上,诊疗室、治疗室、病房、观察室四室分开;药品120种以上,血压计、体温表等器械齐全,各项工作制度健全,看病要有登记,开药要有处方等。是年,公联村卫生室被评为苏州市示范村卫生室。1993年8月起,在村卫生室建立农村初级卫生保健台账、传染病发病登记簿、孕产妇系统管理登记簿、儿童系统管理登记簿、人口出生死亡登记簿、医疗差错事故登记簿、基本用药登记簿等7种管理账簿。1994年2月21日,溪港村、庙扇村卫生室被评为苏州市示范村卫生室。

2000年,吴江市启动城乡社区卫生服务体系建设和社区卫生服务试点工作。2001年,全镇行政村撤并为25个。是年,全镇农村甲级村卫生室的创建合格率100%。

2002年12月,金联、胜墩、庄田等12社区成立卫生服务站。2004年,进一步加强对镇村一体化管理的调研,强化农村社区卫生服务站建设,村级卫生组织管理由原镇农村卫生所管理改革为由建制镇卫生院管理。2006年初,市卫生局制订《吴江市社区卫生服务站建设标准》《吴江市社区卫生服务站管理办法》等文件,统一印制社区卫生服务站工作台账、制度,统一制作社区卫生服务站标牌。市人民政府制订《吴江市乡村医生管理暂行办法》,乡村医生聘用工作全部完成,初步实现对农村社区卫生服务站的“五统一”(统一人员调配、统一药品调拨、统一财务管理、统一工作规范、统一报酬考核)规范化管理,并由社区卫生服务中心委派责任医师进行业务指导。至2008年,全镇共建成26个社区卫生服务站。

表 15-3 2008年平望镇社区卫生服务站情况表

单位名称	地址	举办单位	批准年月
金联社区卫生服务站	金联村	金联村	2002年12月
胜墩社区卫生服务站	胜墩村	胜墩村	2002年12月
庄田社区卫生服务站	庄田村	庄田村	2002年12月
复兴社区卫生服务站	复兴村	复兴村	2002年12月
顾扇社区卫生服务站	顾扇村	顾扇村	2002年12月
上横社区卫生服务站	上横村	上横村	2002年12月
小西社区卫生服务站	小西村	小西村	2002年12月
增库社区卫生服务站	增库村	增库村	2002年12月

(续表)

单位名称	地址	举办单位	批准年月
公联社区卫生服务站	公联村	公联村	2002年12月
群星社区卫生服务站	群星村	群星村	2002年12月
北万社区卫生服务站	北万村	北万村	2002年12月
渔业社区卫生服务站	渔业村	渔业村	2002年12月
溪港社区卫生服务站	溪港村	溪港村	2003年11月
顾扇社区卫生服务站	顾扇村	顾扇村	2003年11月
胜墩社区卫生服务站	胜墩村	胜墩村	2003年11月
莺湖社区卫生服务站	莺湖村	莺湖村	2003年11月
端市社区卫生服务站	端市村	端市村	2003年11月
新城社区卫生服务站	新城社区	新城社区	2003年11月
联丰社区卫生服务站	联丰村	联丰村	2003年11月
平西社区卫生服务站	平西村	平西村	2003年11月
新南社区卫生服务站	新南村	新南村	2005年8月
双浜社区卫生服务站	双浜村	双浜村	2005年8月
庙头社区卫生服务站	庙头村	庙头村	2005年8月
中鲈社区卫生服务站	中鲈村	中鲈村	2005年8月
龙南社区卫生服务站	龙南村	龙南村	2005年8月
秋泽社区卫生服务站	秋泽村	秋泽村	2005年8月

## 第二章 医疗保健制度

### 第一节 公费医疗

公费医疗是指国家机关行政事业工作人员的医疗费用,由行政事业费统一包干。1952年11月,吴江县公费医疗预防实施管理委员会成立,制订《吴江县公费医疗预防暂行实施办法》,平望镇开始实施公费医疗制度。1953年末,全镇享受公费医疗116人。1956年6月起,对国家工作人员的子女实行统筹医疗,参加者每人每月交费1元,就诊医药费全免。公费医疗经费标准为每人每年18元。1960年起,公费医疗经费逐年超支,如1963年度就报支医药费4314.51元。1980年,县调整公费医疗经费为每人每年30元。由于药品价格增长,干部年龄老化,公费医疗经费仍超支。1985年,全镇享受公费医疗377人。

1986年起,公费医疗每人每年定额提高到60元,经费实行分散管理、定额包干、结余留用、超支不补、自行调剂的办法。1989年,县公费医疗委员会制订《关于进一步加强对公费医疗管理的意

见》，进一步加强对公费医疗的管理，将公费医疗门诊记账改为现金结算的形式，公费医疗委员会办公室发放吴江县公费医疗门诊病历卡，住院治疗仍采用记账办法，医药费继续实行单位总额包干、结余留用、超支不补的办法。至1990年，全镇享受公费医疗2310人，每人每年定额60元，实用医药费共44.26万元，人均费用191.60元。

1991年起，公费医疗门诊费用实行审批制，规定公费医疗人员必须持有公费医疗委员会办公室发放的吴江县公费医疗门诊病历卡到指定医院就诊，门诊病历卡自行保管；各单位每年核准公费医疗人员，医药费继续实行单位总额包干、结余留用、超支不补的办法，各单位指定一名领导审批医药费；按月上墙公布公费医疗人员的医药费，同时严格门诊、住院报销范围，门诊医药费限指规定就诊医院的医药费发票（在县中医医院就诊不受此限），非指定医院医药费发票必须附转院证明书方可报销；中药费报销，凡当地医院有中药房的应到医院配方，不得外购，确需外购的须经医院领导审批；自费药品均不予报销；住院治疗仍采用记账办法；转院按原规定进行，一般为乡（镇）转县，县转苏州市级医院。

1997年4月1日起，吴江市进行公费医疗制度改革，实行职工基本医疗保险制度。

## 第二节 劳动保险医疗

1953年12月至1954年3月，县国营商业部门试行劳动保险集体合同，平望中百、土产、中盐等部门职工享受劳动保险（简称劳保）医疗待遇。

1956年10月，县粮食局、国营商业系统规定，国营商店、粮库等单位实行《劳动保险条例》，以解决职工及其家属的医疗保健问题。1957年底，共有61人享受劳动保险医疗。1958年9月，县供销合作总社规定，供销社系统实行劳保医疗制度。1960年，全镇享受劳保医疗制度62人。1974年，县规定百人以上全民企业实行劳保医疗，百人以下企业仍按劳保合同待遇执行。1978年4月，县规定百人以上县属集体企业参照全民企业百人以上的劳保待遇，百人以下县属合作工厂执行劳保合同。1983年，镇实行集体劳保合同的单位均改行劳保医疗制度。1985年，全镇享受劳保医疗5641人。

1986~1991年，企业的劳保医疗基本按照国家劳动保险条例规定，职工享受免费医疗待遇，职工的直系亲属的医药费报销一半。1990年，全镇享受劳保医疗5777人。90年代后期，企业实行职工医疗保险，劳保医疗制度有变化，大部分企业实行医疗费用包干，超支部分由职工自理或由职工和单位分担的办法。包干基数根据职工工龄或年龄确定，一般包干金额为每月6~18元不等。也有些企业实行门诊费用自理，住院费用报销一半，或要求职工自费看病，年底根据企业经济情况能报销多少就报销多少。对一些关、停、改制企业的退休职工，由原企业主管部门按124元每年的标准一次性发放医疗费补贴。

2001年10月30日起，吴江市改革企业劳保医疗，逐步实行企业职工基本医疗保险制度。

## 第三节 城镇职工基本医疗保险

1997年4月10日起，平望镇的机关、事业单位进行职工基本医疗保险试点。试点期间，采用的是“三段（个人账户资金、自负资金、社会统筹医疗基金）直通式”医保模式。医疗保险设立个人账户，用于记载个人账户资金收支情况。职工（包括离、退休职工）持职工医疗保险病历和

职工医疗保险专用卡在指定医院就诊。医疗保险基金交纳基数统一按上年在职职工的工资总额,缴纳比例分别为:单位 12%、个人 1%,由单位按月从职工工资中代扣代缴,缴至吴江市职工医疗保险基金管理中心。每年个人账户中的资金为个人缴纳部分及单位缴纳的医疗保险费中按一定比例记入的部分。职工患病就医先从个人账户中支付,结余留用。不足支付的先由职工自负,自负金额以职工上年缴费工资总额的 5% 为限,超出上述两项经费后发生的医疗费用由社会统筹医疗基金支付,个人也自负一部分,个人负担的比例采取分段计算累加的方法。特殊检查治疗如 CT、ECT 等项目,其费用个人自负 20%,且不能使用个人账户。部分医疗费用不属于医疗保险基金支付范围,如挂号费、门诊病历工本费、出诊费以及整容等其他费用。

2000 年 4 月,全市实施城镇职工基本医疗保险制度。采用“板块式”医保模式,初步建立门诊治疗有个人账户,住院治疗有统筹基金,重、大疾病有补充医疗保险,离休干部、二等乙级革命伤残军人看病有专项基金的医疗保险体系。平望镇的机关、事业单位、国有企业、城镇集体企业、城镇私营企业和企业职工均参加城镇职工基本医疗保险。

2001 年 10 月,吴江市劳动和社会保障局制订《吴江市提前退休人员和改制、破产企业退休人员基本医疗保险的意见》,明确凡退还原发放的剩余年份的 124 元每年一次性医疗费补贴后,一次性缴纳医疗保险费(4000 元每人)的次月起即可享受《吴江市企业职工基本医疗保险实施办法》规定的退休人员基本医疗待遇。

2003 年 5 月,吴江市人民政府办公室印发《吴江市企业职工大病补充医疗保险暂行办法》,规定每年个人缴费 60 元,以解决超过 4 万元住院封顶线以上至 15 万元以内符合医保报销范围的医疗费用,在此范围内个人负担 10%。11 月 18 日,中共吴江市委办公室、吴江市人民政府办公室转发《吴江市农村定工(额)干部纳入企业职工基本医疗保险意见》,明确已参加企业职工养老保险的农村定工(额)干部可以参加企业职工医疗保险。

2005 年 11 月,吴江市劳动和社会保障局规定具有吴江市户口的灵活就业人员凡参加市内基本养老保险的均可参加市内基本医疗保险。

2008 年底,新增城镇职工基本医疗保险 2316 人,全镇共有 16279 人参加城镇职工基本医疗保险。

#### 第四节 农村(城镇)合作医疗保险

1968 年,平望公社联合、庄田等 4 个大队首先成立合作医疗站。1969 年,胜墩、联农、柳湾、溪港、顾扇、复兴、同心、小圩等 27 个农业大队相继建立合作医疗站。1970 年,渔业大队建合作医疗站,各合作医疗站均配有 1~3 名赤脚医生。合作医疗举办初期,采用队办队管形式,由各大队自定管理制度,合作医疗基金一般每人每年 2 元,由社员个人和生产队(或大队)集体分担,医药费用根据就医渠道分全报销和部分报销两种。

70 年代初,为减少合作医疗开支,巩固农村合作医疗,推广中草药的自种、自采、自制、自用,采用中草药、针灸和推拿治疗常见病、多发病。1975 年,合作医疗基金提高为每人每年 4 元,仍由个人和集体分担,管理形式有队办队管、队办社管、社队联办 3 种形式。1976~1978 年,合作医疗制度大队覆盖率均为 100%。1979 年,合作医疗制度大队覆盖率为 98.86%。

1983 年,大队合作医疗站改为乡村合作医疗站。1985 年,全镇参加合作医疗人数 40440 人,实收基金 15.05 万元。

1991 年,平望镇推行以镇为单位统筹的“风险型”合作医疗制度——农村高额合作医疗。高额

合作医疗基金统筹参加对象为户口在农村的所有人员,缴纳基金标准一般每人每年5元,其中3元由参加者承担,集体(企业或村)负担2元;高额合作医疗统筹基金由镇合作医疗管理委员会办公室收缴管理。1996年,中共吴江市委委员会做出决策,为巩固农村大额合作医疗,市、镇两级财政对农村大额合作医疗实行经费补助,大额合作医疗基金统筹标准提高到每人每年15~20元,不得低于15元。

1997年,大额合作医疗基金统筹标准每人每年不得低于20元,其中市、镇两级财政补助经费提高到每人每年2元,村集体视经济情况不少于每人每年4元补给,市、镇财政补助经费列入财政预算;起报点统一为2000元,封顶线统一为15000元。是年,全镇享受大额合作医疗保险补偿404人,报销医药费39.3万元。

1998年,市人民政府决定在举办农村大额合作医疗的同时实行城镇大额合作医疗。城镇大额合作医疗的参加对象是除行政、事业单位人员以外的所有在册城镇居民,基金统筹标准、补偿结算办法、市镇两级财政补贴等均参照农村大额合作医疗。至1999年,全镇享受大额医疗保险补偿1008人,报销总额133.7万元。

2002年,城镇大额合作医疗因连年基金超支而停办。农村大额合作医疗乡镇覆盖率100%,行政村覆盖率95%以上,人口覆盖率80%以上。

2003年,平望镇农村合作医疗覆盖率100%,参加农村合作医疗保险行政村21个,参加农村合作医疗农业人口55473人,参保率93%,全镇共筹集基金205万元。

2004年,合作医疗保险由镇劳动和社会保障所管理。是年,农村合作医疗保险基金标准为每人每年100元,合作医疗保险基金由镇级基金和市级基金两部分组成。镇级基金以镇为单位统筹,实行属地管理,统筹标准为每人每年70元(家庭医疗账户每人每年25元、大病统筹每人每年45元)。市级基金以市为单位统筹,由市财政按全市参保人数每人每年30元划拨(大病统筹每人每年25元、特困人群医疗救助每人每年5元)。家庭医疗账户的资金为家庭所有,用于门诊药品费用的补偿和预防保健支出。大病统筹基金用于住院补偿。

2006年,农村合作医疗保险改称合作医疗保险,参保对象扩大为除参加城镇职工医疗保险外的城镇、农村居民。是年,合作医疗保险基金标准每人每年130元,其中居民个人出资40元,市财政、镇财政各补助45元;低保户、五保户免费参保,其个人出资由市特困人群医疗救助基金支出。

2008年,平望镇、村医疗保险覆盖率均为100%,全镇参保53208人,参保率94.5%。

## 第三章 公 共 卫 生

### 第一节 食 品 卫 生

1982年,平望镇饮食行业贯彻《食品卫生法(试行)》,对餐具做到“一洗、二过、三消毒、四保洁”。1985年,全镇食品卫生加工厂(场)6家,国营集体饭店、点心店、摊担56家,食堂36家,国营集体食品店51家,其从业人员采取体检和发放卫生许可证制度,加强监督检查,对贸易市场上发现的变质食物,以及细菌超标棒冰等进行严肃处理。

1988年起,镇爱卫会建立核发食品卫生许可证制度。各类食品从业人员进行体检,对查出

“六病”(病毒性肝炎、痢疾、伤寒、活动性肺结核、化脓性皮肤病、其他)阳性的从业人员均作调离工作岗位处理。

1990年,清理浙江劣质汽酒,取缔农村无证饮食摊点,整顿白酒分装点。1992年,镇爱卫会会同有关部门对卤菜、含乳饮料、月饼、酒类、酱油进行专项监督检查。1995年3~7月,对食品行业(饮食业、食品加工业、食品批零售业)单位,进行每月一次大检查,检查内容有基础卫生“五净”(地面、墙面、室内、周围环境、厕所干净)持证经营、个人卫生、门前三包、健康教育。

2001年,平望镇爱卫会要求餐饮业必须安装油烟净化装置。2003年9月1日,根据苏州市卫生监督所“秋风行动”和中共吴江市委《关于切实做好卫生防疫工作的紧急通知》的精神,对全镇餐饮业、建筑工地食堂、卤菜加工场进行检查。2004年,对全镇食品生产企业实施量化分级管理。2005年1月17日至2月5日,对全镇食品生产加工企业、餐饮业、超市和食品生产经营场所进行专项检查,共检查63家单位,其中持有效卫生许可证57家,1042名从业人员中持有效健康证明者986人,对严重违反《食品卫生法》的单位进行行政处罚,没收不合格食品。集中力量开展春节前食品卫生执法大检查,检查重点为经营“年夜饭”的饭店、超市、商场、卤菜加工销售单位。9月2~7日,开展学校食堂卫生专项检查,共检查中小学、幼儿园食堂7家,情况良好。

2006年,平望镇成立食品安全协调机构,配备负责食品安全的专、兼职人员,在各村确定食品安全信息员,形成市、镇、村三级食品安全综合监督网络。在春节、五一节、中秋节、国庆节前后开展食品安全专项整治,对学校食堂、工地食堂、保健食品等进行多次专项检查,对肉类(生猪及其制品)、豆制品安全状况进行调查。

2008年,10月底,共发放体检卫生合格证1895张,从业人员健康体检率100%,发现“六病”人员21人,全部调离岗位。学校食堂12家,11家均已办理有效卫生许可证。日常卫生检查2745户,有效防范各类突发公共卫生事件发生。是年,全镇共发放各类食品卫生许可证642家,镇区有效卫生许可证持有率98%,村以下有效卫生许可证持有率62%。

## 第二节 环境卫生

### 一、环境整治

民国期间,当地政府也组织民众搞卫生清扫,地方有识之士建立卫生组织,开展卫生宣传,终因经费短缺,民众文化素质低,科学知识不普及而无成效。平望又经历战乱,直到中华人民共和国成立前夕,残垣断壁仍随处可见,环境卫生很差。

中华人民共和国成立后,平望镇政府十分重视整顿社会环境卫生,在各条街道建立卫生组织,组织居民开展卫生清扫工作。1952年,全镇开始平整路面,铲除垃圾堆,填平污水潭。1954年,全镇开展大扫除,要求室内前后、左右、上下六面光,室外无垃圾、无死角、无积水潭(缸、鬃)、无臭水浜,街道里弄路面整洁,并首次开展户与户、组与组、单位与单位之间的检查评比。1956年,各单位划段包干开深市河,疏浚河道,畅通水流,保证居民的饮水卫生。此后,把除害灭病作为经常性工作,提倡个人卫生与环境卫生相结合,培养人人讲卫生、爱清洁的良好习惯。

1964年5月,平望镇爱国卫生运动委员会(简称“爱卫会”)正式成立,由镇政府分管领导具体负责爱卫会工作。1965年,爱卫会组织人员到全国卫生典型常熟县浒浦镇和吴江县卫生标兵震泽镇参观,提出“学震泽清洁卫生经常化,赶浒浦除害灭病高标准”的口号。

1978年,平望镇设立爱卫会办公室,配备专职办事人员,具体管理全镇环卫工作。各单位成立



相应爱卫领导小组或设卫生员、保洁员等,进行划线分区管理全镇环境卫生,形成卫生组织网络。1979年,开展以“三管一灭”(即管环境、管粪便、管水源、灭钉螺)为重点的爱国卫生活动。

1981年,工业上结合治理“三废”,绿化厂区,美化环境;商业上结合开展文明经商整治店容;文教卫生单位结合绿化园地,美化校(院)园大搞卫生。全镇突击活动10次。共出动44864人次。镇环卫所天天出动,对蚊蝇孳生场所进行药物喷雾,降低蚊蝇密度。

1985年,镇政府公布“平望地区卫生管理八条暂行规定”,镇区的街、路、弄进行全面整治,坚持每天打扫1~2次,农贸市场每天打扫2~3次。镇环卫所占占地面积700平方米,建筑面积868平方米,其中生产用房108平方米,办公用房(包括会议室、工会活动室、阅览室)260平方米,职工宿舍500平方米。生产设备发展也很快,如有公共厕所63个、蓄粪池2只、机动吸粪车1辆、垃圾车3辆、抽粪机4台、粪船9只、垃圾箱81个等。

是年,全镇召开爱国卫生专题或结合卫生宣教会议14次,印发卫生守则暂行《卫生法奖惩》规定,预防疾病的通知,创建“文明卫生镇”决议等共7360份,放映幻灯宣传111次,宣传食品卫生法28次,张贴标语470张次,挂出横幅44条次,刊出黑板报54期次。评出整洁街道里弄25条,清洁户2079户,清洁单位89个。有3个单位被评为苏州市级文明单位。

1990年4月,县人民政府把创建卫生先进单位任务列入目标管理考核。是年,平望镇以入镇口为重点,大搞镇区卫生,“窗口单位”突出抓好汽车站的环境卫生。

1995年11~12月,平望镇开展国道、省道沿线环境整治,共清理生活、建筑垃圾300多吨,平整路面1200多平方米,刷新沿路墙面1300多平方米,增加绿地面积800多平方米。1998年,垃圾填埋场建成,位于吴江殡仪馆西侧,占地面积66亩。1999年,全镇新建垃圾中转站、垃圾填埋场和7个水冲式公共厕所。

2002年,全镇爱国卫生工作坚持以人为本的原则,认真贯彻《吴江市“十五”期间爱国卫生工作规划》,将工作重点向农村延伸,开展“洁净村庄、洁净家园、预防疾病”为主题的爱国卫生运动。

2006~2007年,继续开展农村“三清”(清洁村庄、清洁家园、清洁河道)活动。

2008年,镇环卫所占占地面积3760平方米,建筑面积420平方米,在编职工13人,保洁员(零工)95人,所长史学明。主要设备有洒水车1辆、吸粪车1辆、清运垃圾车6辆。平望镇区有公共厕所21座,垃圾箱82只,垃圾桶680只,蓄粪池2只,河道打捞船3只,负责莺脖湖、东溪河、古运河、市河、石家港、小娘浜等河道的清洁工作。垃圾箱人工运,垃圾桶用清运垃圾车运,全部运至垃圾填埋场,日清运垃圾80吨。是年,新增环卫保洁员344人,垃圾清运三轮车172辆,垃圾桶2052个,双清河道282条,198.3千米,COD(重铬酸盐指数)减排量510.25吨,完成8个村的四格式、接管式、埋地式生活污水处理工程。新建14座农村标准化公厕,改厕率100%。

## 二、除四害

1952年,全镇开展消灭“四害”(苍蝇、蚊子、老鼠、麻雀)的爱国卫生运动。

1956年,全镇再次开展除“四害”运动。此后,把除害灭病工作作为经常性工作。

1986年,全镇继续开展除“四害”(苍蝇、蚊子、老鼠、蟑螂)的爱国卫生运动。1988年,镇政府贯彻《吴江县蚊蝇孳生地场所暂行管理规定》,除害实行有偿服务。

1990年,平望镇按照“四害”生态习性和季节消长情况制定除害方案,开展除害先进镇创建活动。1997年9月3日,市人民政府印发《吴江市除四害管理办法》,10月20日,市爱国卫生运动委员会印发《吴江市除四害管理办法实施细则》。1998年,贯彻《吴江市除四害管理办法》,突击清理鼠药市场,取缔非法鼠药加工点、销售点,收缴违禁鼠药;发放灭鼠药、灭蝇药、灭蟑药。1999年春季,除害活动做到“四个统一”(统一发动、统一时间、统一用药、统一投药)。

2002年,开展冬、春两季除害防病活动,有效控制“四害”密度,全镇投放灭鼠药320千克,灭蟑螂药1300多包。2006~2008年,继续采取环境整治与药物消杀相结合的方法除四害。

### 三、粪便管理

民国时期,全镇有15家粪行(俗称粪埠头),共有储粪船22条。粪主根据经营情况,确定雇工人数。当时大粪为农家优质有机肥,古云:“杨柳青,粪似金。”一般上半年雇工21人,下半年雇工17人。粪便工人每天凌晨两三点钟赤脚穿草鞋,天雨披蓑衣,挨户挨家清洗马桶。粪行纯属营业性质,倒粪清洗全靠肩挑手提。农村的粪便,由各家各户清倒在粪坑内作肥料自行处理。

1952年4月20日,“吴江县平望镇市政卫生管理委员会”成立,全镇21名清洁工人和1名会计组织镇清管所,担负全镇市镇清洁卫生工作,并在全镇逐步新建和改建公共厕所、垃圾箱。为达到粪便无害化、陈粪下乡控制寄生虫病感染的要求,建造蓄粪池1只,可储粪1000担(合50吨),添置1040只新马桶无偿发给镇区居民使用。

1964年春,江苏省卫生厅副厅长张仲良带领卫生工作队,到平望搞水上粪便管理试点工作,着重解决船民粪便不下河,居民的马桶、尿布、痰盂不在河里洗,垃圾不在河边倒,管好水源,净化水质。镇清管所辖制直口小便桶500只,无偿发给辖区内船民,以解决船民大小便无桶,杜绝粪便下河。张仲良每天清晨起身,脚穿草鞋,带头绕镇巡查。发现有马桶、尿布等下河者,当即进行宣传教育,直至使居民知晓为止。农村则由生产队指派专人(或轮流)倒马桶,粪坑集中,粪肥由集体统一使用。

1985年底,平望镇环卫所有清洁工人、驾驶员、机修工、管理员共43人,清道工24人。负责全镇公共厕所、街道的清扫工作。农村实行家庭联产承包责任制后,粪便由各户以粪坑收集,由于大部分是露天粪坑,不利于环境卫生。

1986~1990年,全镇粪便管理重点是农村迁移河边粪缸、粪缸加盖,市镇粪便无害化处理。

1991年,镇区有公共厕所9座,环卫所配有清洁工40多人,粪船9条,增添吸粪车1辆,每日清倒、运送粪便。

1997年,镇区新建改建冲水式公共厕所7座。市爱卫办下发《关于加快农村改厕步伐,提高农户改厕质量的意见》,加快改厕进度,规范改厕工作,全年新设卫生户厕680户。

2001年,在“洁净村庄、洁净家园”活动中,农村无害化卫生户厕达到户厕总数的70%。2004年,新建无害化公共厕所9座,新设无害化卫生户厕2000多户,无害化卫生户厕普及率85.2%。平望镇建成“江苏省农村改厕普及镇”。

2008年,全镇新建无害化公共厕所14座,公共厕所总数86座;农村新增无害化卫生户厕207户,无害化处理改厕1020户,农户改厕率99.5%;建造地理式生活污水处理站4个。

## 第三节 饮水卫生

中华人民共和国成立初,平望镇区居民大部分饮用河水,少数居民饮用井水。农村家庭都饮用河水。

1976年,平望镇自来水厂始建,部分城镇居民第一次用上自来水。至1985年,全镇安装自来水管总长57353.17米,做到每幢新公房内户户有自来水龙头,每个单位都安装自来水龙头,绝大部分的私房内也有自来水龙头。暂时无自来水龙头的居民,由9个供水站集中供水。镇区3471户中有3268户用上自来水,入户水表2402只,饮用自来水普及率达94.15%。1978~1983年,农村共开挖户井或公井1904口,饮用井水和自来水的共有1892户,占总农户的17.45%。1986年,农村继

续发动建造小型水厂,加强水厂水质监测。

1988年,镇政府筹建日供水能力1万吨的地面水厂。1989年,水厂建成投产供水。1994年,平均供水量7000吨每日,最高日供水量1万吨。1995年起,全镇开展供水水箱清理消毒工作。是年,市政府鼓励和扶持村级水厂与镇级水厂并网,以逐步实现规模供水。1996~2000年,市环保局在顿塘河设4个监测断面,单月监测1次,根据《地面水环境质量标准(GB3838—88)》,各项指标的五年平均值,高锰酸盐、石油类为四类,其余为三类。1999年,镇政府投资扩建一组2万吨级的机械加速澄清池。2000年,完工正式通水。

2003年,平望镇区7618户居民,入户数7618户,受益人数15972人,自来水普及率100%。2005年9月,镇级水厂实现并网,以太湖水为水源的吴江市区域供水净水厂投入使用,首先对城区供水,供水规模为30万吨每日,水源为太湖水,采用国内常规二级净化水处理工艺,出厂水质达到国家卫生部颁布的GB5749—85《生活饮用水卫生规程》所规定的指标。2005年底,全镇自来水人口受益率99.86%。2007年,市人民政府印发《吴江市供水管理实施细则》,全镇用于村级水厂并网的投资共350万元,完成村级水厂并网,新增自来水受益人口319人。是年,全镇自来水人口受益率99.88%。2008年,全镇居民自来水普及率100%。

## 第四章 妇 幼 保 健

### 第一节 妇 女 保 健

民国时期,妇女生育均由稳婆(俗称老娘、接生婆)接生或自己接生。政府有取缔稳婆的设想,终因助产士不多,在城镇开展新法接生,农村仍由稳婆接生者居多。产妇死亡、产褥热、新生儿破伤风病经常发生。

中华人民共和国成立后,党和政府十分关心妇女健康,建立妇幼保健机构,培养妇幼卫生人员,推广新法接生。对妇女常见病、多发病进行普查。全面开展子宫下垂症检查,采用中、西医药各种措施,集中进行综合治疗。对滴虫、阴道炎等病也进行防治。

1951年,推行新法接生,取缔改造稳婆,严禁导致生命危险的老法打胎。60年代初,平望建立小产院(后设妇产科门诊)。培训助产员38人(包括医院6人),达到每个大队(村)有一名接生员。不断提高接产水平,杜绝新生儿破伤风和产褥热,保证妇、婴双安全。

1972年,进行妇女病普查。1975年,在市镇企事业单位女职工和农村女社员中,实行“四期”(经期、怀孕期、产期、哺乳期)保护,推行“三调三不调”(即:月经期调干不调湿,怀孕期调轻不调重,哺乳期调近不调远)的劳动保护制度。一般怀孕在7个月以上的妇女能调轻工作。哺乳期规定每天上、下午各半小时喂奶时间。围产期一般产后休息71天,农村、镇办单位,休息56天。

70年代后期,坚持对妇女病普查普治,因而从市镇到农村,妇女病的发生率逐年下降。1985年,检查妇女1.2万人,查出患有各种妇女病的3600人,占受检数的30%。共治疗患病者3000人,有效率90%以上。至1985年,全镇妇女患有子宫下垂症病人已大多根治痊愈,有效提高妇女的健康水平。

1988年,妇女病普查632人次,查出患者581例,治疗率92%。是年起,贯彻《江苏省职工劳动

保护办法》，开展女职工劳动保护合格单位创建活动，工厂始建女工冲洗室。1989年9月，为贯彻国务院《女职工劳动保护规定》，县妇保所要求企业对怀孕满7个月的女职工不安排夜班，按规定执行产假制度，还安排工间休息。1990年，全镇继续进行女职工劳动保护合格单位创建活动，妇女病查治，受检2108人，受检率61.76%。1991年，继续开展以防癌为主的妇女病查治，受检1415人，治疗率91.59%。1995年起，贯彻执行《苏州市妇女病普查普治工作规范》。是年，妇女病普查受检率70%，治疗率99%。

2004~2005年，全镇开展孕产妇微量元素状况调查及其并发症的防治研究，共测定389人。用宫腔细胞学方法在市中医医院(市第二人民医院)开展子宫内膜癌筛查工作。2008年，贯彻实施《吴江市预防艾滋病母婴传播实施方案》，落实预防艾滋病母婴传播干预措施，完成全镇孕产妇艾滋病病毒检测。

## 第二节 儿童保健

1951年起，在农忙季节，为解放妇女劳动力及加强儿童管理，平望举办乡村农忙托儿所，县卫生部门负责培训托儿所工作人员，传授幼托卫生常识。1952年，平望区在有条件的农业互助组或农会小组中重点组织4处农忙托儿所，受托儿童79人。

1960年，开展小儿营养不良症调查治疗。1964年1月，平望公社有镇、企业经常性托儿组织22个，教养员5人，保育人员72人，收托儿童705人。

1973年，平望公社在全社范围内办起幼儿班、托儿所，坚持常年不停，解放妇女劳动力，促进农业生产。全社办班16个，入园幼儿472人。

1980年，全镇办起托儿所、幼儿园。随着经济发展，企事业单位不断增多或扩大，办托儿所建幼儿园单位也不断增加，入托入园的幼儿587人。为提高教养员水平，采取定期开会学习，每星期六分片交流学习活动，每年培训两次，年终总结评比。1985年，对全镇幼托班进行评比，评出“六好”园所4个，先进幼儿教师3人。为普及科学育儿知识，每年“六一”国际儿童节，抽调保健医生对儿童进行全面健康检查，重点放在幼托班、学校进行，做到有病早治、无病早防，医院加强对儿童保护监护指导，确保儿童的健康成长。是年，平望镇卫生院设预防保健门诊。1986年7月起，吴江县第二人民医院开设儿童保健门诊，儿童保健门诊结合计划免疫的同时，重点管理好3岁以内的婴幼儿。

1991年7月1日起，全镇启用“江苏省儿童出生保健卡(册)”，过去印制的出生证、儿童保健册同时停止使用。是年，重点进行3岁以内婴幼儿系统管理及体弱儿管理。儿童节体检，受检率91.02%，对查出的患病、患缺陷儿童的治疗率95.33%。1994年起，为促进母乳喂养，开展“爱婴医院”创建活动，市第二人民医院改善产科就诊环境和条件，开设母婴同室病房，创建爱婴病区。是年，全镇儿童保健门诊体弱儿检出率9.94%，体弱儿管理率100%，治愈率73.36%。1995年，市第二人民医院通过江苏省爱婴医院的考核验收。1998年，平望镇贯彻吴江市卫生局《关于进一步做好儿童保健监测，建好儿童保健册的通知》，对1993年1月1日后出生儿童中未建册的，全面补建儿童保健册。

2000年，随着“中美预防神经管畸形合作项目”的深入，在市第二人民医院建立电子监测网络系统，开展生育健康电子监测，对0~6岁儿童进行系统、连续监测，提高儿童保健的监测水平。2004年，市卫生局、市教育局联合下发《吴江市关于依法加强托儿所、幼儿园卫生保健工作的意见》，加强托幼机构的管理。

2008年10月,全镇计划免疫门诊开展规范有序,常住儿童新生儿建卡367张,建卡率100%;五苗(卡介苗、脊髓灰质炎、百白破、白喉破伤风麻疹、乙肝5种疫苗)覆盖率100%。

## 第五章 疾病预防控制

### 第一节 预防接种

中华人民共和国成立后,在党和政府的关怀下,贯彻党的“预防为主,防重于治”的卫生工作方针,发动全镇人民向不卫生、不文明的迷信落后现象做斗争。1952年,平望镇、乡布种牛痘疫苗24678人,伤寒、霍乱疫苗预防注射1063人。对市镇居民采取定时定点注射,还组织医药人员划片分工下乡为农民预防注射。1954年5月,镇成立卫生防疫机构,由镇爱卫会和医院具体负责防疫工作。

60年代,对血吸虫、钩虫、丝虫、蛔虫等地方性寄生虫病进行防治工作。此外,对麻风病也进行几次过滤性普查和给药治疗,对严重病人还送麻风医院进行集中治疗。

70年代初期,在全民中免费进行注射,改为在儿童中免费注射。1974年,在平望农村进行计划免疫试点。“四苗”(卡介苗、麻疹疫苗、小儿麻痹糖丸、“百、白、破”三联苗)对7岁以内儿童实施计划免疫。并且有计划地在儿童中按年龄分别进行牛痘、伤寒、百日咳、白喉、破伤风、麻疹、卡介苗等预防接种。

1986年,全镇继续试行“计划免疫接种制度”,并执行凭证入托、入学规定。“四苗”接种合格覆盖率92.1%。

1990年,平望中医医院、镇卫生院的计划免疫门诊验收全部合格,达到规范门诊标准;全年“四苗”合格覆盖率,苏州市抽查评定为95.2%,1991年,“四苗”合格覆盖率95%以上,建卡率99.8%,账证相符率96.7%。1992年,进行0~4岁儿童脊髓灰质炎疫苗突击普服,服苗率99.6%。1993年,全镇实行计划免疫保偿制度,全面进行计划免疫质量大检查;按全国统一方案,进行4岁以下儿童脊髓灰质炎疫苗全程普服,服苗率98%以上。1994年,为预防儿童脊髓灰质炎,普遍性服用糖丸,“四苗”接种建卡率100%,单苗接种率均在99%以上。至1999年,“四苗”合格覆盖率稳定在99%以上。

2001年,新生儿计划免疫建卡率100%。2003年,新生儿计划免疫建卡率99.9%。2004年,“四苗”合格覆盖率稳定在97%以上。2005年6月1日起,对一类疫苗实行免费接种,取消计划免疫保偿制度。是年,加强甲种胎儿球蛋白、核苷酸酶、麻疹、流脑监测,麻疹、流脑病例流行病学调查率100%,强化计划免疫工作,重点加强外来流动人口儿童的免疫接种工作,全年新生儿计划免疫建卡率100%,常住人口儿童“四苗”合格覆盖率97.72%,流动人口儿童“四苗”合格覆盖率81.43%。

2008年2月,计划生育免疫门诊开展规范有序,常住儿童新生儿建卡367张,建卡率100%,五苗覆盖率100%,流动儿童新生儿建卡339张,建卡率98%,五苗覆盖率98%。4月份,吴江市第二人民医院开展对学校乙脑疫苗查漏补种工作。10月,进行学校“百白破”的常规和查漏工作。是年,平望接种点累计接种1323针次,服糖丸2424人次;梅堰接种点累计接种725针次,服糖丸1239人次。

## 第二节 传染病防治

民国 15 年(1926)7~8 月,平望地区霍乱猖獗,日死数人。民国 29 年夏,平望流行霍乱,庄田、柳湾 2 村死亡 62 人。民国 36 年,城镇、农村流行天花。

中华人民共和国成立后,平望逐步建立乡(镇)、村两级医疗卫生机构,健全两级医疗预防保健网络,通过开展爱国卫生运动,进行群众性的清除垃圾,疏通沟渠,填平污水坑,扑灭蝇、蚊、虱、蚤、鼠等病媒动物,对各类传染病采取预防接种、预防服药、处理疫点、隔离治疗,以及执行法定传染病报告制度等一系列防治措施。1954 年起,霍乱、天花在平望境内绝迹。1958 年春节前后,境内发生流行性感冒,全镇组织巡回医疗组开展防治工作,近 1 个月的时间内基本扑灭。1959 年,镇内流行麻疹,患者三百多例。

1964 年起,每年 4 月 1 日至 10 月 31 日各医疗单位专设肠道门诊。1974 年 6~7 月,平望镇、公社发生流行性乙脑,平望镇、公社开展夏秋季爱国卫生运动,要求各医疗单位一旦发现病人,要不失时机地做好抢救隔离,及时进行疫点处理,加强疫情报告。

1980 年起,为防治霍乱,每年流行季节加强医院、卫生院肠道病门诊工作,对腹泻病人进行粪便检测,及时发现、治疗病人,同时严格疫点消毒,加强疫源管理等,霍乱发病率逐年下降。1986 年,全镇开展结核病防治工作。1988 年,传染病防治以肠道“三病”(伤寒、甲型肝炎、痢疾)为重点。

1991 年 5 月起,加强性病、肺结核病疫情报告和诊治管理工作。1993 年 8 月,境内发生洪涝灾害,市卫生局实行疫情三天一报,苗头暴发疫情及时报告及时处理制度;加强对集中式与分散式给水的管理,自来水厂增加 1 次水质监测。1996 年,省卫生厅确认平望镇基本消灭麻风病。1999 年,平望镇遭受百年不遇的特大洪涝灾害,卫生部门制订《急性肠道传染病防治方案》,组织抢救组和疫情处理组,实行 24 小时值班制,深入受淹的村和居民区,开展医疗防疫服务,对受淹村农户实施缸水消毒,发放漂精片、漂精粉、强效消毒剂、强力霉素、复方新诺明、抗感冒药、止痒水、消炎软膏等药物。实现大灾无大疫的目标。

2003 年 3 月,市卫生局调整结核病防治机构及其工作职责。4~6 月,为抗击传染性非典型肺炎(简称“非典”),境内医疗单位开设发热门诊、发热病区、体温测量站,实行 24 小时应急值班制,吴江市第二人民医院设外出返吴(江)人员隔离观察区,经过几个月的努力,境内未发现“非典”患者。

2004 年 1 月起,全镇实行传染病疫情网络直报。是年,对义务献血员、孕产妇、手术前检查者、受血者、娱乐餐饮业从业人员及在押人员等人群进行 HIV 监测。2006 年 3 月下旬,贯彻江苏省和苏州市霍乱防治工作会议精神,医院、卫生院均成立霍乱防治领导小组、抢救组和疫点处理组。4 月 1 日起,吴江市第二人民医院、梅堰卫生院、社区卫生服务站全部开设肠道门诊,境内未发现霍乱病例。2007 年,未发生甲类传染病、人禽流感疫情。

2008 年,吴江市第二人民医院、梅堰卫生院、社区卫生服务站注重传染病的流行调查和防治,每月及时上交传染病月报表、肠道传染病旬报表。做好手足口病的日报和流行病调查工作,加强与学校联系,及时宣传预防手足口病的知识,加强从业人员的传染病防治知识培训,使其掌握常见流行传染病的防治和处理方法,对辖区内发现的麻疹病例,严格按照上级疾控部门要求,进行流行病调查和接种,做到第一时间防治。

### 第三节 地方病与寄生虫病防治

#### 一、血吸虫病防治

中华人民共和国成立后,党和政府发动医务人员开展查螺灭螺,查病治病工作。1953年,平望联合医院开展血吸虫病防治工作,从莲花兜(自然村)的调查,发现该村血吸虫病感染率86.5%。1956年,在抽样调查的同时,治疗大批病人,并开展粪便管理工作,贯彻“动员群众,结合生产,全面预防,重在治疗,控制发展”的方针。至1959年的四年里做大量的查灭螺和查治病工作。1963年,粪检验918人次,锑剂治疗291人,中药治疗123人,灭螺6063平方米。

1965年,重新组织血防队伍,重新发动,反复查灭,掀起以“土埋灭螺”为中心的群众运动。围垦土埋新丰大队90亩芦荡滩和马家港。是年,消灭内陆有螺面积239.88万平方米。开展全民查病治病和粪便管理工作。

1970~1972年,全镇连续搞三年“血防”大会战。治疗血吸虫病人9581人次,尚有未治病690人。全镇连续23年(1953~1976年)全民粪检率均保持在95%左右。1976年,全镇基本消灭血吸虫病。

1980年6月,国家卫生部部长钱信忠莅临平望,视察陈粪发酵杀灭血吸虫卵的试点经验,到红旗大队察看小三格粪池,并肯定其做法。

1981年,全公社有晚期血吸虫病人42人,其中有体征病人19人、无体征的老血吸虫病人23人。1982年起,全公社未发现螺点,粪检也无阳性病人。1984年,全乡有历年未治的阳性病人9人,是年,都得到治疗,重点粪检27人,均未发现阳性病人。钉螺和患血吸虫病者下降率都在99%以上。

1988年起,每年对小学一、四年级,初中一、三年级和高中二年级学生进行综合查病。至1994年9月,全镇未查出新的有螺环境。1995~2005年,全镇未发现新的有螺环境和新感染的血吸虫病人。

2008年,全年完成查螺面积31.12万平方米,条块4078个,专业队复查250条块,面积2.5万平方米;苏州市专业队完成复查3个村,条块62个,面积1.29万平方米,未发现螺情。

#### 二、碘缺乏病防治

碘缺乏病俗称“大脖子”病,是因环境缺碘造成人体缺碘的一种地方病。

1983年、1985年,吴江县按照《江苏省地方性甲状腺肿病调查方案》,在全县23个乡镇开展调查,共调查居民患病率1.64%;7~14岁中、小学生甲状腺肿大率13.6%,平望属轻度缺碘地区。

2000年,苏州市消除碘缺乏病考评组对吴江市进行消除碘缺乏病考评,考评组认为吴江市已达到国家颁布的碘缺乏病消除标准。达到碘缺乏病消除标准后,鉴于环境缺碘,因此,食盐加碘防治碘缺乏病的措施需要长期坚持。2001年起,碘缺乏病防治继续进行病情监测和加强碘盐加工、出售的监督监测两方面开展工作。至2005年,苏州市先后3次在横扇、平望、庙港、铜罗、同里等地开展碘缺乏病调查工作,共调查8~10周岁学生480人,甲状腺肿大率明显下降。

2008年,镇卫生管理部门对碘盐缺乏病人的管理,全镇监测碘盐定量32人、碘盐半定量及尿样监测各30人,并开展碘缺乏病的宣传教育活动,确保全镇居民用上合格的碘盐。

#### 三、肠道线虫病防治

钩虫、蛔虫、鞭虫病是吴江流行的主要肠道线虫病,吴江是丝绸之乡,平望农民普遍种桑养蚕和种蔬菜,钩虫病尤为严重。

50~70年代,肠道线虫病防治与血吸虫病防治结合开展,以钩虫病防治为主,在血吸虫粪检普

查时,同时检查钩虫卵。对感染者在门诊驱虫治疗,或以生产队为单位,采用中药、西药进行全民驱虫。同时,在治疗血吸虫病时,将驱除肠道线虫病列为常规工作。

1978年,平望公社卫生院在江苏省血吸虫病防治研究所指导下,在幸福大队开展以钩虫为主的肠道线虫感染专题调查,钩虫、蛔虫、鞭虫感染率分别为71.55%、88.60%和84.30%;钩虫虫种感染分析,十二指肠钩虫占10.60%,美洲钩虫占11.30%,混合感染占78.10%,说明平望为美洲钩虫、十二指肠钩虫混合感染区;钩虫感染度调查,感染者属轻度感染(每克粪便中虫卵少于1000个占87.95%),有74.38%的感染者出现临床症状,对群众的健康造成一定的影响。

1989~1990年,在乡镇的中心小学、幼儿园和托儿所开展儿童蛲虫感染调查,小学生阳性率20.23%,幼儿阳性率19.01%。

1995年起,学生作为肠道线虫病防治工作重点对象,驱虫药物使用噻嘧啶、甲苯咪唑和驱虫康等。2000年起,开展居民驱虫治疗。

2007年,莺湖村为江苏省土源性线虫病监测试点,共监测1125人。监测结果表明肠道线虫病阳性率在有效控制标准以内。

2008年,镇卫生防疫部门加强对各类寄生虫病患者的管理及防治。完成建卡、救助112人,慢性丝虫规范建档166人。

## 第六章 省卫生镇和卫生村创建

### 第一节 省卫生镇创建

1997年,平望镇开展苏州市卫生镇创建工作。苏州市卫生镇指标有爱国卫生管理组织、健康教育、卫生设施建设、镇容环境、公共卫生、饮水卫生、食品卫生、除害防病、环境保护、居民区及单位卫生、民意测验等。1998年10月24日,平望镇创建苏州市卫生镇工作通过苏州市级考核验收,被苏州市爱国卫生运动委员会(简称爱卫会)评为苏州市卫生镇。接着,平望镇成立创建省卫生镇领导小组,下设创建办公室,主持日常工作。11月8日,镇政府召开创建省卫生镇动员大会,要求全镇人民齐抓共管,扎实做好创建工作。接着,《平望镇创建江苏省卫生镇总体规划》《平望镇城镇管理实施细则》《关于在平望镇区实施“十个不准”暂行规定》《关于创建工作的奖惩办法》等文件相继出台;政府与各企事业单位、镇郊村,签订《创建江苏省卫生镇保证书》;镇三套班子成员和机关工作人员实行责任区划片包管、指导工作,做到定人、定位、定目标、定责任、定奖惩。

镇创建办公室组成检查组,对镇区单位、沿街商店及街巷、个体工商户,进行卫生普查;对餐饮、食品、宾馆服务、美容美发行业进行执法检查。

1999年5月,江苏省卫生镇考核鉴定组到平望镇,在爱国卫生组织管理、单位与居民住宅区的卫生状况、爱国卫生月活动与健康教育、卫生基础设施建设与镇容镇貌、公共场所与饮用水、食品卫生、除害防病、环境保护等8个方面进行全面检查。考核组宣布对平望镇创建江苏省卫生镇工作的考核鉴定意见:平望镇达到《江苏省卫生镇考核标准实施细则》的基本要求,平望镇被江苏省爱卫会评为“江苏省卫生镇”。

2008年,全镇开展对农村环境综合整治工作,为创建国家生态城市创造条件。



## 第二节 省卫生村创建

平望镇在创建苏州市卫生镇、江苏省卫生镇同时,将卫生创建工作向农村延伸。渔业村、复兴村、金联村率先把创建江苏省卫生村工作列入村议事日程。1996年初,渔业村、复兴村、金联村成立由村党支部书记挂帅的创建领导小组,村委会主任为组长。制订创建省卫生村实施计划,村领导划组包管,定人、定责任、定奖惩,确保人员、资金、工作三到位。利用村有线广播、黑板报等宣传工具,对村民进行健康知识宣传教育。实施改水工程。在改水基础上,启动改厕工程。至1998年初,农户改建、新建三格式化粪池无害化卫生户厕。修桥、筑路、植水杉。村内主干道全部硬化,水泥道路到宅到户。清理疏浚村内主要港、河,并使排水系统畅顺,做到“三无”:路旁无垃圾堆放、无露天粪坑、无污水横流。完善村卫生室硬件设施,村医务人员做好“四苗”接种,覆盖率为100%,有效控制流行病发生。发动村民制订村规民约,组建“三清”(清洁村庄、清洁家园、清洁河道)长效检查组,每月检查一次河道、家园、环境责任区,及时公布检查结果。4月23日,苏州市爱卫会组成创建省级卫生村考核验收组,根据江苏省卫生村标准,对渔业村、复兴村、金联村进行考核验收,经检查、评估,确认渔业村、复兴村、金联村已达江苏省卫生村标准。苏州市爱国卫生运动委员会下发文件,评定平望镇渔业村、复兴村、金联村为“江苏省卫生村”,并授予证书、奖牌。

1997年起,平望镇各村的创建省卫生村活动全面开展。1999年,小西村、莺湖村、联南村、前村、顾扇村通过省级卫生村考核,被评为江苏省卫生村。2000年,平西村、端市村、双庙头村、公联村通过考核,被评为“江苏省卫生村”。2005年,中鲈村、万心村通过省级卫生村考核,被评为江苏省卫生村。至2008年,上横村、雪湖村通过考核,被评为江苏省卫生村。



# 第十六卷

科技  
体育



# 第一章 科 技

民国时期,平望无科技组织,只有科学常识宣传。1958年,平望人民公社科学技术工作委员会成立。“文化大革命”时期,科技工作受到严重干扰,基本处于停滞状态。

1978年,镇、公社革命委员会加强对科技工作领导,科学技术领导小组成立,建立科普协会,配备科技助理。1992年,平望镇设分管科技副镇长,下设科技办公室和专职助理。1998年,平望镇被评为江苏省科技工作先进镇。

## 第一节 科技组织

### 一、乡镇科技机构

1958年,平望人民公社科学技术工作委员会(简称公社科委)成立。1962年7月5日,公社科委撤销。

1970年,吴江县农机研究所成立,所址在平望镇通运路,1978年迁至松陵镇,编制14人。

1975年,平望中学成立地震测报点。

1977年4月,吴江县水产研究所成立,所址在平望镇平东路,有鱼池21亩,至1980年3月停办,1981年再次组建,编制11人。除原有鱼池外,新建暖房100平方米,实验室2间。

1978年,平望公社建立科技领导小组,有1名领导干部和1名兼职人员抓科技工作。

1984年5月,平望镇科学技术协会成立。

1985年,位于平望镇的吴江县水产养殖场设地震测报点观察鱼类。是年底,平望镇科学技术协会下设工业、文卫、水利机电、财经、畜牧5个学组,办公地点在政府大楼内,聘请教育培训兼职干部。1987年,平望镇配备科技助理1人。

1990年,平望镇成立科技领导小组,设科技办公室,配备专(兼)职的科技助理。

1992年,平望镇设分管科技副镇长,下设科技办公室和专职助理。

2003年,平望镇科学技术协会由镇政府分管副镇长任主席,下设科技办公室和专职助理。

2008年,平望镇科学技术协会由镇党委分管副书记任主席、镇政府分管副镇长任副主席、科技助理任秘书长。

### 二、厂办研究所 科技示范区

1989年,县政府办公室转发《吴江县厂办科研所管理暂行办法》。工厂设立厂办科研机构,从事新技术、新工艺研究以及新产品开发,推动企业科技进步。

1996年,省科委批准“平八农业科技示范园区”列入江苏省“九五”期间首批农业科技示范园区建设规划。至1999年,平望镇有吴江平望染料研究所、吴江天平工业用呢研究所、吴江平望镇新华丝织研究所、吴江市海星玻璃钢研究所、吴江市宝力生物应用技术研究等5家。

2000年,吴江市绿丰农业公司成立吴江市加州鲈科技示范基地。

2006年,苏州玫瑰园园艺有限公司成立苏州市花卉组织培养工程技术研究中心。

2008年,吴江市水产养殖公司成立吴江市渔业生态科技示范基地。吴江梅堰三友染料化工有限公司成立苏州市生态型直接混纺染料工程技术研究中心。

### 三、水文站

中华人民共和国成立后,平望设水文站,1960年,平望水文站建简易岛岸式自记水位台。1964年,改建为岸式自记水位台。1967年,平望水文站采用电动测流缆道,提高测检的精度。1986年,平望站由原缆道测流改为在平望大桥上测流。2005年,吴江境内有瓜泾口、平望和太浦闸站3个国家水文站。3个站使用自记雨量计、自记水位计,应用遥测技术,基本实现水文测报信息化。至2008年,平望水文站使用自记雨量计、自记水位计,应用遥测技术,实现水文测报信息化。

## 第二节 科学普及

### 一、科普宣传

1978年后,农业、养殖业等部门在农村开展技术咨询服务。1989年,镇科协举办科普宣传周活动,组织技术交流会、科普咨询、技术服务、科普广播、放映科普影视片等各类活动。

1990年4月起,吴江科协自编的《吴江科普》刊物,及时传递农副业新技术、新产品、新信息。1998年起,平望镇社区活动中心、社区学校、画廊、图书馆等作为科普宣传阵地,每年订阅《江苏科技报》和各类科普挂图,定期免费赠送送到所有社区;利用社区科普志愿者队伍开展社区科普工作,抓好建设学习型社区活动,讲科学文明、建文明社区和科普文明户评比等主题科普活动。

2001年10月,镇科技助理作为防震减灾科普宣传员,采用展出宣传图片、开设讲座、发放资料、播放地震录像等形式,向社会公众进行地震科普宣传。2002年6月29日,《中华人民共和国科学技术普及法》正式颁布实施。2003年起,开展科普日活动,并将每年9月份第三周公休日定为全国科普日。2004年,镇区中小学举办“超越梦想、情系天空”航天图片展;举办“科普影视周”活动,精选故事片和科教片在镇区、农村放映;组织市民、中小學生参观科普教育基地、高新技术产业、现代农业示范园等科普场所;科普志愿者深入社区举办科技咨询、科普讲座、文艺演出等活动。

2006年5月20~26日,吴江市委宣传部、市科协、市科技局与平望镇人民政府联合举办以“创新、节约、和谐——建设创新型城市”为主题的第十八届科普宣传周暨全国第六届科技活动周活动,开幕式在平望镇新世纪广场举行,现场展出68幅“建设社会主义新农村”“崇尚科学”等内容的科普知识图片;由计划生育协会、医药卫生学会、农学会、水利学会、法律学会等15个学会、协会和单位组成的现场科技咨询服务队伍,为群众开展科技咨询和义诊服务;举行有奖知识问答等活动,有3000多名群众参加科普活动。

2007年,平望镇举办“讲科学文明、反生活陋习、树健康理念”讲座。

2008年,镇科协围绕以“节约能源资源、保护生态环境、保障安全健康”为主题,开展节能减排科普知识大赛,农村共产党员、基层干部进行科普知识竞赛,科普知识进社区等多项活动,在活动现场印发宣传材料、举办科普咨询服务。

### 二、科普基地

#### (一) 苏州市科普教育基地

1998年9月,梅堰实验小学被命名为“首批省青少年科技教育特色学校”,2002年被评为“全

国科技教育先进集体”。2003年,被命名为“苏州市科普教育基地”。

学校在推进特色科技教育时做到四个注重,即注重基础建设,营造良好氛围;注重学科渗透,规范科技教育;注重课程整合,促进和谐发展;注重实践活动,培养创新能力。形成科学普及、科学模型、科技创新、植物培养四大特色板块。学校从实际出发,围绕素质教育,将创新精神和实践能力的培养贯穿于教育全过程,推行科学思想、科学方法、科学知识、科学精神四位一体的科技教育,努力创设科技教育特色,促进办学效益的提高。学校获得各类青少年科技竞赛奖近300次,其中国家级3次、省级5次、苏州市级15次。

2007年,学校建“未来工程师工作室”。工作室主题为“生物广角镜”,拥有电子显微镜、观察用切片等设备,同时在校园内建微型植物园。学生通过工作室的实践,可了解植物的构造及生长原理,学会显微镜观察,掌握植物标本制作技巧。

### (二) 吴江市特色花卉科技培训示范基地

2004年9月,苏州玫瑰园园艺有限公司成立,位于平望镇中鲈村,占地面积2.2万平方米,是一家集花卉、苗木生产与销售,园林工程施工与养护,连锁花店经营与植物租摆,花卉市场经营与管理为一体的综合型园艺示范企业。下属吴江市玫瑰园园艺场的生产基地,种植面积500亩,主要生产绿化苗木、室内外盆景、鲜切花、四季草花等。其中园艺场培育的薰衣草新品,以独特的香味和神奇的功效赢得人们的青睐;繁育的第五代红花继木,具有叶瓣更厚、叶色更红、花期更长等特点,被大量应用到绿化工程中,观赏效果极佳;培育的彩色马蹄莲,花型独特,美丽多彩,成为富有发展潜力的球根花卉。下属玫瑰花卉示范区建有总面积3万平方米的7个高档恒温智能化温室和配套设施,可生产蝴蝶兰、大花蕙兰、红掌、凤梨、发财树、绿萝等各类中高档花卉。

## 第三节 农业科技

### 一、粮油作物栽培技术

1981年,县农业局在平望农科所开展早稻地膜育秧试验。实践结果表明,早稻地膜育秧具有节约成本、保温性能好、温差变幅小、成秧率高、秧苗素质好、移栽后活棵快等优点。该成果获1983年吴江县科技进步一等奖。

1986年,平望农科所推广县农业局植保站的科研成果“稻板油菜化学除草的应用和推广”,化学除草面积7288亩,占油菜总面积的30%以上,达到减少杂草、省工、高产的目的。该成果获省技术改进四等奖。

1987年,推广稀播、足肥、壮秧技术,单季稻秧田播种量每亩由49千克降至45.85千克,秧田肥量每亩标肥由4500千克增至4750千克,培育的壮秧分蘖率由36%增至42%。

1991年,推广稀播育壮秧技术,单季稻秧田播量每亩35千克。

1993年,平八农业科技示范园区从日本引进肥床早育和稀植栽培技术。第二年在全镇推广。肥床为秧床培肥;早育即不灌水,早育秧苗;肥床早育是改变传统的水稻大田播谷做秧田的操作方式,在室内用秧床及薄膜早育秧苗,秧龄期13~15天,禾苗长到3寸左右即可移栽。它的好处是减少水秧田的面积,秧苗移栽后,成活率高生长快。稀植时禾苗移栽采用单株禾苗浅插,行距为6寸,株距为3寸,即3×6条线,俗称3.6条插。稀植能充分发挥禾苗发分蘖、发棵的优势,大穗增粒,增粒重。该技术有“五省二增”,即省工、省秧田、省种子、省水电、省肥药、增产、增效的优点。1995年,全镇40133亩水稻田有30501亩采用水稻肥床早育移植的栽培方法。是年,稻、麦、油菜实现氮、磷、钾配方施肥,使用复合肥料,提高单位面积产量。推广水稻群体栽培技术。

2000年,油菜优质高产栽培技术全镇应用面积20137亩,占油菜种植总面积的94%。

2005年,推广清洁生产技术,改善农业生产环境,耕地质量达标率92.5%。围绕创建生态农业,开展测土配方施肥技术的推广活动,针对不同的作物采取不同的施肥方案,应用测土配施肥技术。

2008年,水稻精确定量栽培技术的示范与应用,镇科协采用选择良种、培育壮秧、宽行小株减苗、建立测土配方、充足的有机肥投入、补充微量元素、农田杂草病虫害综合防治等措施。

## 二、蚕桑新技术推广

1985年,镇科协推广“速成密植丰产桑园”新技术,做到当年种桑、当年成林、当年得益。速成密植丰产桑平均亩产桑叶680千克,与常规“三腰六拳”种桑法相比,经济效益有很大提高。

1995年,县蚕桑指导站在梅堰的3个村推广试验“蚕农乐”,该产品为南京农业大学和苏州大学联合开发的一种新型家蚕添加剂,对5龄蚕添加3次,能促使家蚕蚕体和丝腺的发育,起到增产蚕茧、改善丝质的作用。试验结果表明使用“蚕农乐”,增产、增丝、增值效果明显。

2005年,镇科协推广使用优质蚕种5360张,依托苏州大学饲养彩色茧一举成功,平均张产55.5公斤。“苏韵”牌蚕茧在杭嘉湖地区赢得较好的声誉。

2008年,镇科协推广新品蚕种新莹×玉泉、N中×N日、莹苏×莹晓等品种。

## 三、水产养殖科技推广

70年代,养殖技术推行“四定”(定时、定量、定位、定质)、“四看”(看水温、看天气、看水质、看吃食快慢),探索连片新开鱼池高产和稻田培育鱼种等新技术,并试验成功当年夏花直接养成食用鱼、团头鲂池塘二期养殖等。在养殖方式上,推广以二龄鱼种从成鱼池套出的生产模式、多养节粮型的大众鱼,压缩高投入的吃食鱼等技术措施,提高效益。

1979年,吴江县水产养殖场罗氏沼虾引种越冬繁殖小试成功。1980年,吴江县水产科学研究所“一口塘养殖”试验成功。

1981年,内塘高产养鱼技术运用于外荡,收获时平均亩产164千克。是年,县水产养殖场在80亩池塘进行围栏精养试验,亩产180.5千克,是粗养亩产15千克的12倍。1983年“外荡拦蓄式养鱼中间试验”技术成功。

1990年,吴江县水产养殖场开展加州鲈鱼的人工繁殖和养殖技术研究。通过两年实践,初步掌握加州鲈鱼的繁殖习性、生活习性、适宜的生态环境、繁殖规律、适宜的放养密度、适口的饵料及养殖规律。1992年,加州鲈鱼人工苗种繁育面积12亩,产夏花35.5万尾,盈利7.865万元;池塘主养加州鲈鱼7亩,产加州鲈鱼1461.1千克,其他鱼589.5千克,盈利3.727万元。



加州鲈鱼养殖研究(摄于2008年)

1993年,吴江市颗粒饲料厂在上海水产大学教授王道尊的指导下,承担“罗氏沼虾专用颗粒饲料研制和应用”科技项目,工厂根据罗氏沼虾生长所需的营养原理,结合吴江饲料来源情况,选用鱼粉、蚕蛹、豆粕、四号粉、无机盐、维生素和黏结剂等为原料制成罗氏沼虾专用颗粒饲料。1994年,吴江市水产养殖场单用颗粒饲料进行养殖试验,面积383.16亩,每亩产量123千克,产值7039元,利润3326元,分别比对比组提高37%、206%、333%。

2000年,吴江市水产养殖场(吴江市水产养殖有限公司)开展华鯨、花鲮鱼、太阳鱼、匙吻鲟、草鱼、加州鲈鱼等多个品种的改良和研发。承担并完成国家级、省级科研项目。

2008年,吴江市水产养殖有限公司完成科技部农业成果转化项目《黄颡鱼规模化扩繁和健康养殖》,完成农业部农业科技跨越计划《青虾优良品系的规模繁育和产业化示范》。

## 第四节 工业科技

1987年,吴江化肥厂承担江苏省新产品试制计划,研制“WY-1型蚕丝织造专用油剂”。

1989年,平望机械厂承担江苏省新产品试制计划,研制“SGA1101型高速整经机”;平望针织厂承担江苏省新产品试制计划,研制“石棉水泥制品用全化纤编织针刺毛毯”;吴江玻璃钢总厂承担江苏省新产品试制计划项目“BKL玻璃钢冷热换热器”。

1990年,吴江平望纺织器材厂承担江苏省新产品试制计划,研制“新颖全钢槽筒”。

1992年,吴江化肥厂承担江苏省新产品试制计划,研制“碳氨肥料造粒包膜技术研究”;平望机械厂承担江苏省新产品试制计划,研制“长丝轴经整经机”;吴江平望乐佳福食品厂承担江苏省新产品试制计划,研制“广式月饼保鲜技术”。

1993年,吴江新华丝织厂平望分厂承担江苏省新产品试制计划,研制“悬波绉”。

1994年,平望第二丝织厂承担江苏省新产品试制计划,研制“柳奥绒”。吴江市颗粒饲料厂经过试验,成功生产出加州鲈鱼膨化颗粒饲料。

1995年,吴江地毯厂承担江苏省新产品试制计划项目“全羊毛高密度平针地毯”。



梅堰三友化工有限公司生产  
新技术研究(摄于2008年)

2008年,梅堰三友染料化工有限公司承担江苏省新产品试制计划项目“N-乙基-N-氰乙基苯胺二元催化生产新技术研究”“直接混纺藏青D-R绿色生产新技术”“直接混纺红玉D-BLL绿色生产新技术”“直接混纺D-3RNL绿色生产新技术”。在混纺纤维染色过程中,由于涤棉、涤粘是两种不同性能的纤维,传统染色工艺需要两步,先用直接染料、活性染料染色,然后用分散染料染色,既费电、费蒸汽、费工时,还会产生大量的有色含盐废水,增加废水处理成本。使用生态型直接混纺藏青染料,改变传统的染色工艺,且在产品生产过程中将染料原浆直接进行干燥,实现废水零排放,使生产工序简便、安全。该产品技术水平国内领先。

## 第五节 科技成果

平望镇在科技兴镇活动中,开展科研活动,主动承担省、市(县)的科研项目,组织科研人员进行研究和实践,取得一些科技成果。

1978年,吴江皮革二厂研究成功“白兔皮染棕色皮工艺”(1981年获县一等奖);研究成功“羊皮静电植绒”(1983年获苏州市四等奖)。

1979年,吴江县农机厂研制成MG100静压导轨磨床(1981年获县三等奖);吴江汽车修配厂试制成功“驾驶室覆盖件水泥钢板液压模”(1980年获苏州地区四等奖);吴江灯头厂技术革新,搞成“E27/27灯头三工位自动成形机”(1981年获县三等奖);吴江皮革二厂研究成功“兔皮仿制艾叶豹印染工艺改进”(1980年获地区四等奖);吴江化肥厂研究成功“三气回收装置”(1981年获县三等奖)。

1980~1989年,吴江皮革二厂、吴江合成化工厂、吴江县水产养殖场、吴江面粉厂等单位获得江苏省科技进步奖2次,苏州市科技进步奖5次,吴江县科技进步奖10次。

1990~1994年,吴江玻璃钢总厂、吴江发电厂、吴江颗粒饲料厂、吴江地毯厂、吴江市第二人民



医院等单位获得苏州市科技进步奖 7 次,吴江市(县)科技进步奖 5 次。1995 年,平望镇被评为吴江市科技工作先进镇。1997 年平望镇被评为江苏省科技工作先进镇。平望镇的新丰村、复兴村、联合村、双浜村、金联村、玉堂村等先后被评为科技进步先进村。

2000 ~ 2008 年,吴江市第二人民医院、平望农业服务中心、吴江水产养殖有限公司、吴江曙光化工有限公司、梅堰三友化工有限公司等单位获得苏州市科技进步奖 4 次,吴江市科技进步奖 16 次。

表 16-1 1980 ~ 2008 年平望镇部分产品、项目获奖情况表

年份	单 位	获奖项目(产品)	获奖情况
1980	吴江皮革二厂	兔皮仿制艾叶豹印染工艺改进	苏州市科技进步四等奖
1980	平望卫生院	中西医结合治疗再生障碍性贫血	苏州市科技进步四等奖
1980	吴江皮革二厂	羊皮静电植绒	苏州市科技进步四等奖
1981	吴江县水产养殖场	SG-3 型回旋式水过滤器	吴江县科技进步一等奖
1981	吴江皮革二厂	白兔皮染棕色皮工艺研究	吴江县科技进步一等奖
1981	吴江灯头厂	E27/27 灯头三工位自动成形机	吴江县科技进步三等奖
1981	吴江县水产养殖场	罗氏沼虾引种、越冬繁殖小试成功	吴江县科技进步三等奖
1981	平望地区医院	T 形管引流胆汁自动回输装置	吴江县科技进步三等奖
1981	吴江化肥厂	三气回收装置的研究	吴江县科技进步三等奖
1981	吴江合成化工厂	珠光粉生产工艺改革	吴江县科技进步三等奖
1983	吴江皮革二厂	羊皮静电植绒	吴江县科技进步一等奖
1983	吴江化肥厂	采用过热蒸汽提高制汽效率	吴江县科技进步一等奖
1984	吴江县水产养殖场	外荡拦蓄式养鱼中间试验	江苏省科技进步四等奖
1984	吴江县面粉厂	新型高压风机	吴江县科技进步二等奖
1987	吴江皮革二厂	无光彩色服装革	苏州市科技进步三等奖
1989	吴江县玻璃钢总厂	玻璃钢冷热变换器	江苏省科技进步四等奖
1989	平望针织厂	石棉水泥制品用的全化纤编织针刺毛毯	苏州市科技进步四等奖
1990	吴江县玻璃钢总厂	HL 型水冷铜风口	苏州市科技进步四等奖
1991	吴江发电厂	中小火力发电厂管理信息系统	苏州市科技进步三等奖
1991	吴江县颗粒饲料厂	颗粒饲料青鱼种试验	吴江县科技进步三等奖
1992	吴江县水产养殖场	加州鲈鱼人工繁殖和养殖技术研究	吴江县科技进步二等奖
1992	吴江新华丝织厂平望分厂	富士绉	吴江县科技进步三等奖
1992	吴江地毯厂	腈纶手工出口地毯	苏州市科技进步四等奖
1993	吴江县颗粒饲料厂	颗粒饲料饲养团头鲂试验	苏州市科技进步四等奖
1993	平望农技站	麦田主要杂草发生规律及其综合防治技术的研究	苏州市科技进步四等奖
1994	吴江市第二人民医院	氟哌酸治疗伤寒的临床研究	苏州市科技进步三等奖
1994	吴江颗粒饲料厂	罗氏沼虾专用饲料研制应用	苏州市科技进步四等奖
1994	平望第二丝织厂	柳奥绒	吴江县科技进步二等奖

(续表)

年份	单 位	获奖项目(产品)	获奖情况
1994	吴江市第二人民医院	吡哌酸、复方新诺明联合治疗耐药伤寒	吴江县科技进步三等奖
1995	吴江发电厂	电厂多微机实时监测系统	苏州市科技进步三等奖
1995	吴江水产养殖场	加州鲈鱼温室早繁及工厂化养殖试验	苏州市科技进步四等奖
1996	吴江地毯厂	全羊毛高密度平针地毯	苏州市科技进步三等奖
1996	平望农技站	麦田恶性杂草网草综合防治技术研究	苏州市科技进步四等奖
1997	平望特种鱼苗繁育试验场	彩虹鲷繁殖及养殖试验	苏州市科技进步四等奖
1998	平望农技站	“四新技术”优化组装技术研究	苏州市科技进步四等奖
1998	平望农技站	杂交粳稻高产栽培技术研究	吴江市科技进步二等奖
1998	平望农技站	新型农机与新农艺配套技术研究	吴江市科技进步三等奖
1998	平望农技站	低产土壤改造技术研究	吴江市科技进步三等奖
1999	吴江市中医院	治疗习惯性便秘的中药胶囊剂	吴江市科技进步二等奖
1999	平望农技站	水稻轻型栽培杂草综合防除技术研究	吴江市科技进步二等奖
2000	吴江市第二人民医院	下肢功能平衡牵引架	吴江市科技进步三等奖
2001	吴江市第二人民医院	伤寒患者外周血小淋巴细胞变化的临床研究	苏州市科技进步四等奖
2001	吴江市第二人民医院	砧凿法滞针拔出术	苏州市科技进步四等奖
2001	平望农业服务中心	水稻纹枯病菌拮抗微生物及其制剂应用技术研究	吴江市科技进步二等奖
2002	平望农业服务中心	优质水稻病虫害无害化防治配套技术研究	吴江市科技进步一等奖
2003	吴江市水产养殖场	外荡围网仿生态养殖甲鱼研究	苏州市科技进步二等奖
2003	平望镇顾扇村	翘嘴红鲌池塘养殖技术	吴江市科技进步三等奖
2004	吴江市水产养殖场	蓝鳃太阳鱼的引种养殖	吴江市科技进步二等奖
2004	吴江绿丰农业有限公司	池塘加州鲈生态养殖高产高效技术	吴江市科技进步三等奖
2004	唐家湖特种水产养殖试验场	澳洲淡水龙虾的引种、繁殖及养殖试验	吴江市科技进步三等奖
2005	平望农业服务中心	城乡绿化、苗木生产重大病虫害预警预防技术及应用	吴江市科技进步一等奖
2005	吴江水产养殖有限公司	池蝶蚌的引种养殖试验	吴江市科技进步三等奖
2006	吴江曙光化工有限公司	杀虫增效醚	苏州市科技进步三等奖
2006	梅堰蚕业合作有限公司	高效优质蚕茧标准化生产技术与规范	吴江市科技进步三等奖
2006	苏州玫瑰园园艺有限公司	切花玫瑰杂交育种的技术研究	吴江市科技进步三等奖
2007	吴江水产养殖有限公司	杂交鲟苗种培育关键技术的研究	吴江市科技进步一等奖
2008	梅堰三友染料化工有限公司	靛红(吡啶-2,3-二酮)	吴江市科技进步二等奖
2008	吴江绿丰农业有限公司	加州鲈人工繁育技术研究	吴江市科技进步二等奖
2008	吴江第二人民医院、吴江中医院	髓内拉力螺钉固定用于髓臼横断骨折的治疗及临床解剖学研究	吴江市科技进步二等奖
2008	吴江绿丰农业有限公司	加州鲈与青虾轮养技术研究	吴江市科技进步三等奖

## 第二章 体 育

宋、明、清时期,平望民间群众习武者较多。从宋绍定五年(1232)至康熙六十年(1721),徐应勤、邢斌、王斌3人考中武进士,清代有10人考中武举人。

中华人民共和国成立后,体育事业受到党和政府的重视,群众体育活动有很大发展。1956年以后,市镇在工人中推行“准备劳动卫国制”,并开展广播操、工间操。工会组织职工开展篮球、乒乓球及棋类活动。农村则结合民兵军事训练,开展军体活动。

1984年5月,平望镇成立体育协会并负责领导开展全镇体育活动。1985年10月,平望镇成立老年人体育协会。

2008年,全镇成立10个体育协会。体育设施更加完善,镇区各社区设置体育场所,21个行政村都建立篮球场、乒乓球室、棋牌室等活动场所,全部实现“万村体育健身工程”。

### 第一节 体 育 设 施

80年代以前,平望镇体育设施少而简陋,全镇除平望中学、平望第二中学(简称平望二中)有足球场、篮球场外,镇区只有一片灯光球场(在南大街)。全镇运动健身器材严重缺乏,除中小学校有双杠、单杠、跳高架、乒乓球台等简易的运动器材外,各街道基本无运动器材,农村各行政村更是缺少运动健身器材。1988年,梅堰实验小学建设4片篮球场,1个体育馆,1条200米塑胶跑道,1片足球场。其余各中小学都配置一系列完整的健身运动器材,全部达到教育现代化示范学校标准。

90年代后,平望镇政府加大财政投入,扩大优质教育资源,努力推进教育现代化,分别易地重建平望二中,平望中心小学和平望中学,增添体育健身器材,学校体育设施逐渐完备。1998年,梅堰中学有4片篮球场,2片排球场,1片足球场,1个乒乓球室。2000年,平望二中新建4片篮球场,1条400米跑道,1片足球场,1个室内乒乓球室,2片排球场。2003年,吴江第二高级中学易地重建后,建设4片篮球场,1个体育馆,1片网球场,1条300米塑胶跑道,1片足球场,1片排球场。平望成人教育中心校内建有2片篮球场,1条200米跑道。

2003年,平望镇新世纪文化广场落成。是年底,平望镇8个社区都建有乒乓室、活动室、健身房,并装备体育器材。各大中型企业,如美山子制衣公司、红双喜体育器材公司等企业也都建立职工体育健身活动场所,添置不少体育器材,为职工健身提供物资保障。

2005年,平望镇21个行政村都建有篮球场、乒乓球室、棋牌室,为村民提供体育锻炼场所。平望实验小学建有2片水泥篮球场,1个体育馆,1条400米塑胶跑道,1片足球场(人造草坪)。平望中心幼儿园内建有1条200米塑胶跑道,1片足球场。是年,建成1个体育馆。2005年11月7日,平望镇人民政府发文,决定将平望镇各中小学的体育场地和体育设施全部向社会开放。

2006年1月28日,吴江市体育局公布的“江苏省万村体育健身工程竣工公示”中平望镇有联丰村、胜墩村、莺湖村、顾扇村、龙南村、双浜村等7个行政村名列其中。11月8日,平望镇有新南村、中鲈村、庙头村、平安村、群新村、万心村、上横村、金联村、三官桥村等9个行政村建成“江苏省万村体育健身工程”。11月22日,吴江市体育局公布第三批建成“江苏省万村体育健身工程”的行政村,平望镇的平西村、秋泽村、联合村、端市村名列其中。至此,平望镇21个行政村的体育健身工

程全部投入使用。

2007年3月5日,平望镇人民政府在新世纪文化广场建立体育健身中心,设有篮球场、健身路径、健身房、乒乓球室、羽毛球场、棋牌室、门球场、轮滑场等体育场所。

2008年,吴江市第二高级中学有田径场1片(300米塑胶跑道),体育馆1座,篮球场8片,排球场2片,足球场1片,网球场1片,羽毛球场3片,乒乓球室2个,体操室1个,健身房1个,训练房1个。平望第二中学有田径场1片(400米塑胶跑道),篮球场4片,足球场1片,网球场1片,乒乓球室1个,健身房1个,室外乒乓台6副。梅堰中学有田径场1片(250米塑胶跑道),体育馆1座,篮球场4片,足球场1片,排球场2片,羽毛球场1片,乒乓球室1个。平望实验小学有田径场1片(200米塑胶跑道),体育馆1座,篮球场3片,足球场1片,乒乓球室3个,羽毛球场2片,健身房1个。梅堰实验小学有田径场1片(200米塑胶跑道),篮球场2片,羽毛球场1片,乒乓球室1个,健身房1个。平望镇有23处全民健身点(镇区4处,农村19处)。平望南斯文化生态园有网球场、羽毛球场各1片,乒乓球室1个。平望长漾渔业生态园有棋牌室1个,垂钓1处。平望中鲈水乡人家有棋牌室1个,垂钓1处。

## 第二节 群众体育

### 一、体育团体

1984年5月,平望镇体育协会成立,由平望镇政府兼职体育助理具体负责开展全镇的体育活动。

1985年,平望镇成立体育运动委员会,由分管体育的镇长任体委主任,体育助理任副主任,负责日常工作,并管理全镇的体育活动。

1985年10月,平望镇成立老年人体育协会,当时有委员9人,会员80余人。1986年10月18日,平望镇第一届老年人体育协会代表大会召开,选举名誉会长汝贤浩,会长周世林,副会长唐承忠、鲍乃樑,秘书长周明荣。

1986年4月,平望镇门球队成立,队员8人,1996年,增至12人。1998年6月19日,平望镇门球队改称吴江市门球协会平望分会,周世林任会长。分会下辖镇退管一队、退管二队共2支门球队,每队10人。

1998年2月,平望镇乒乓球协会成立。8月,平望镇龙南舞龙队成立。1999年7月,平望镇太极拳协会成立。

2000年6月,平望镇木兰拳协会成立。10月,平望镇围棋协会成立。2001年6月,平望镇腰鼓队成立。2003年12月,平望镇象棋协会成立。2005年2月,平望镇梅堰社区文体协会成立。2005年4月,平望镇第三届老年人体育协会代表大会召开,选举会长张光启,副会长钱龙生、夏耘,秘书长吴凤珠。

2006年1月,平望镇体育舞蹈协会成立。

2007年10月9日,平望镇农民体育协会成立,第一届农民协会选举双浜村书记沈永法为会长。

2008年,平望镇乒乓球协会会长为施鸿,有会员28人;平望镇龙南舞龙队队长为陈菊泉,队员24人;平望镇太极拳协会会员123人;平望镇木兰拳协会有会员45人;平望镇围棋协会会长为吴家庭,有会员19人;平望镇腰鼓队有队员36人;梅堰社区文体协会会员70人;平望镇体育舞蹈协会会长为盛明泉,会员32人;平望镇老年人体育协会会长为张光启,会员1000多人。平望镇门球

队 5 支,共有队员 47 人。镇门球分会下属队在苏州市、吴江市门球比赛中多次获得奖杯,门球队成立至今共获奖杯 69 只。

## 二、体育活动

1980 年,工会会同其他部门举办球类赛、棋类赛、火炬赛、冬季长跑赛和通讯赛等赛事。1982 年后,基层工会因地制宜,都组织各种球赛和棋赛;参加活动的人数越来越多。通过比赛既发扬拼搏精神,又讲文明礼貌,增强团结,增进友谊。1982 年,全镇举办乒乓球选拔赛,选出男运动员 4 名,女运动员 3 名,参加吴江县职工乒乓球锦标赛。1983 年,平望镇职工篮球队参加全县职工篮球锦标赛后,平望镇经常开展体育比赛,特别篮球赛相当活跃,不断提高竞技水平。1984 年 5 月,镇成立体育协会负责领导开展当地体育活动。

1985 年,全镇体育活动空前活跃,吴江皮革二厂成立女子篮球队。这是一支思想作风过硬、敢于拼搏的球队,她们代表厂队与兄弟单位开展友谊比赛,被群众赞扬为“妈妈篮球队”。是年 11 月,全镇举办首届“莺湖杯”男子乒乓赛,88 名参赛,通过 144 场比赛,化肥厂获冠军。群众体育除篮球赛、棋赛外,羽毛球、跑步、太极拳、广播操等项目也广泛开展。是年,平望镇体育运动委员会、老年人体育协会,由汝贤浩、周世林、鲍乃梁领导离退休老人开展练功十八法、太极拳、太极剑、老年门球、跑步等各项体育活动。此外,组织开展全镇的体育活动,常年坚持不懈。各体育协会逐渐成立,门球协会、乒乓球协会、太极拳协会、木兰拳协会、腰鼓队、舞龙队成员经常活跃在街道社区,还与兄弟镇进行联谊竞赛活动。是年,经过评选,全镇有 11 名老人被评为健康老人。其中苏州市级有沈月珍(女)、陆载夫 2 人,县级有李和尚、沈增福、凌金彪、陆金绶、谢金妹(女)、沈新宝(女)、费应祥、单寺荣等 9 人。农村体育是随着民兵训练开展,并在此基础上开展。项目有劳卫操、长跑、举石担、跳高等;并组织篮球队、田径队,经常进行比赛活动。

1990 年起,全民健身活动不断深入街道社区。是年 9 月,县体委、县沪江联营公司联合举办“双迎”(迎接第十一届亚运会和国庆 41 周年)男子篮球赛,县直机关和乡镇机关组队参赛,平望镇队获乡镇组冠军。

2001 年,平望镇盛斌、吴玉军、陈罗娟等获得苏州市体育局颁发的“二级社会指导员”称号,沈金云、沈建强、黄玉珍等获得吴江市“三级社会指导员”称号。

2003 年,平望镇举办第一届“莺湖杯”篮球赛(至 2008 年已连续举办 6 届)。是年,平望新世纪文化广场落成,后来还建立平望镇体育健身中心。全镇 8 个社区也逐渐建立健身活动场所。每天清晨,平望镇居民不分男女老少,分别聚集在各个体育健身场所进行晨练,有做操的,有练功的,有舞拳的,有跑步的。每天下午,轮到休息的年轻人纷纷到新世纪文化广场篮球场打篮球。傍晚,平望镇的许多居民纷纷到新世纪文化广场,跳广场舞、滑冰、跑步。每当节假日,新世纪文化广场更是汇聚众多体育爱好者,他们在这里参加各项体育活动,锻炼身体,同时饱览美丽景色,享受快乐生活。



“莺湖杯”篮球赛(摄于 2008 年)

2004 年 11 月 18 日,平望镇举办第三届体育运动会。运动会地点设在苏州美山子制衣有限公司,比赛项目设田径、乒乓球、跳绳、羽毛球、跳绳、定点投篮、踢毽子、自行车慢骑、拔河等 9 个项目。全镇共有美山子制衣有限公司,吴江第二人民医院等 9 支代表队参加比赛。最后学校联队获得第一名。

2006 年 6 月 1 日至 7 月 1 日,平望镇体委、工会、团委、妇联联合开展全民健身月活动,活动期间全镇开展“莺湖杯”男子篮球赛、“特步杯”拔河比赛、“劳动保障杯”门球邀请赛、“农行杯”乒乓

球赛、木兰拳、木兰扇等十项单项比赛。

2007年6月1日至7月1日,平望镇团委、体委、工会、妇联又组织开展全民健身月活动。以后每年6月份都开展全民健身月活动,平望镇的体育活动逐步推向新的高潮。10月,平望镇有42人被命名为“吴江市首批农村社会体育指导员”。

2008年,平望镇门球协会、太极拳协会、腰鼓协会、木兰拳协会、象棋协会、乒乓球协会、羽毛球协会、体育舞蹈协会的全体成员及企事业单位、农村的体育运动爱好者经常参加锻炼,组织各类比赛。锻炼和比赛的项目有象棋、体育舞蹈、腰鼓、木兰拳、太极拳、门球、羽毛球、乒乓球、篮球等。

### 三、竞赛成绩

改革开放后,平望镇的体育运动深入人心,取得可喜的成绩。1990年9月,县体委、县沪江联营公司联合举办“双迎”(迎接第十一届亚运会和国庆四十一周年)男子篮球赛,县直机关和乡镇机关组队参赛,平望镇队获乡镇组冠军。1991年,吴江县第六届运动会上,徐九伟获跳远冠军,黄一军获围棋冠军。

1992年5月,吴江市第六届体育运动会上,平望镇队获得围棋比赛团体第一名,黄一军获个人冠军。11月20日,平望门球队参加吴江市第二届“门球杯”门球赛获冠军。

1994年9月4日,平望门球队参加吴江市第九届“门球杯”门球赛获冠军。

1995年3月8日,平望门球队参加吴江市“三八杯”门球赛获亚军。是年,在吴江市第七届运动会上,平望镇队获得男子篮球比赛第二名;学生部田径比赛,中学团体第一名;运动员取得9个第一名。梅堰光明村的徐芳在江苏省第四届残疾人运动会上,获得跳高第一名。

1996年11月7日,平望门球队参加吴江市第六届“门协杯”门球赛获季军。平望木兰拳队参加吴江市首届“绿野杯”木兰拳赛获团体第二名。

1997年11月,平望门球队参加吴江市第十届老年体协门球赛获亚军。是年,平望木兰拳队参加吴江市首届“绿野杯”木兰拳赛获团体第二名。

1999年12月8日,平望门球队参加吴江市第九届“迎澳门回归杯”老年体协门球赛获冠军。是年在吴江市第八届体育运动会上,平望镇队获得门球比赛第三名,象棋比赛团体第三名。

2000年3月,梅堰门球队参加吴江市第十二届“三八杯”门球赛获季军。11月,平望门球队参加老干部门球赛获冠军。

2001年,平望太极拳队参加江苏省“国检杯”太极拳比赛,获团体第一名。

2002年,梅堰门球队参加吴江市第十四届“三八杯”门球赛获季军。是年,平望木兰拳队参加苏州市“园林杯”木兰拳赛获老年团体第三名。

2003年,在吴江市第九届体育运动会上,平望镇体育运动队获得足球比赛第三名,门球比赛第四名,跳绳比赛团体第二名,木兰拳比赛第三名,腰鼓比赛第一名。

2004年3月6日,梅堰门球队参加吴江市第十六届“三八杯”门球赛获冠军。平望木兰拳队参加华东部分城市木兰拳邀请赛获第一名。12月3日,平望门球队参加吴江市第十四届“门球杯”常青组门球赛获优胜奖。

2005年3月,平望门球队参加吴江市第十七届“三八杯”门球赛获第一名。

2006年3月,平望门球队参加吴江市第十八届“三八杯”门球赛获第三名。11月,平望门球队参加苏州市“花桥杯”镇级门球赛获第三名。梅堰太极拳队参加吴江市第三届“震泽新城杯”太极拳简化二十四式比赛获第二名,太极剑四十二式第二名。

2007年3月9日,平望门球队参加吴江市第十九届“三八杯”门球赛获第二名。4月29日,平望门球队参加吴江第八届退休职工门球赛获第三名。6月,梅堰太极拳队参加吴江市第四届“国检杯”太极拳比赛吴式太极拳四十五式获第二名。11月11日,平望门球队参加吴江市第十七届“门

协杯”门球赛获常青三人组第一名。是年,在吴江市第十届体育运动会上,平望镇体育运动队获得社会部田径比赛团体第三名,沈志刚获男子 200 米、400 米冠军,周庆丰获男子铅球、标枪第一名。平望腰鼓队获职工部第一名;平望镇木兰拳队在比赛中获得老年组第二名,在体育舞蹈比赛中获得华尔兹(甲组)第三名。

2008 年 9 月,平望门球队参加吴江市第十届“太平洋保险杯”门球赛获双打第一名。11 月,平望门球队参加吴江市环太湖门球赛获农村组第二名。梅堰太极拳队参加吴江市第五届“移动杯”太极拳四十二式比赛获第三名。

### 第三节 学校体育

学校体育平时以体操为主,并开展各项田径活动。学校每年召开运动会一次。1958 年,吴江县第四届全民运动会上,平望中学潘维珍(女)被评为优秀运动员。各学校全面贯彻教育方针,使学生德、智、体全面发展。全镇小学在全县小学生运动会上取得良好成绩,得到县的奖励。体育达标作为学校训练基础,全镇学校达标率较高。改革开放后,平望镇各中、小学培养一大批体育人才。

1985 年,全镇在校学生参加县以上运动会 74 人次,在县比赛中有 7 个项目得名次,24 人获奖,其中平望中学吴一萍、原乡中学范美玉在竞走比赛中均破全县最高纪录,镇中心小学冯志英、原乡中心小学冯建华分别获得县全能冠、亚军。

1985 年后,平望中学有 22 名学生被体育院校录取。平望二中有 10 名学生被中等师范体育系录取。梅堰中学有 1 名学生被中等师范体育系录取。30 多年间平望镇各中小学为苏州市级以上运动队输送 35 名运动员。1989 年,平望中心小学的徐菊兰在苏州市小学生田径运动会上获得跳高第一名,并打破苏州市少年跳高纪录。

80 年代后期,平望镇各中小学先后建立体育领导小组,由学校副校长分管体育。各中小学认真实施《体育工作条例》和新的《国家体育锻炼标准》,坚持“两操两课两活动”(每天做广播操和眼保健操,每周两节体育课,每周两次课外体育活动课)的常规教育每学期开展一次“达标”测试。中小学生体育达标率均在 98% 左右,中学优秀率在 17% 左右,小学优秀率在 25% 左右。全镇各个中小学校每年都举行田径运动会,另外,还组织单项比赛,如篮球、足球、乒乓球、广播操比赛。90 年代开始,平望镇各中小学认真参加吴江市教育局组织的冬季三项运动(跳绳,踢毽和长跑)通信赛,取得可喜的成绩。平望中学 9 次获得全市高中学生跳绳比赛第一名,6 次获得全市高中学生踢毽比赛第一名。平望二中 2 次获得全市初中学生跳绳比赛第一名,1 次获得全市初中学生踢毽比赛第一名。梅堰实验小学 1 次获得全市小学生跳绳比赛第一名。平望实验小学还获得 2005—2006 年度“江苏省开展冬季三项百日锻炼活动先进学校”称号(全省 52 所,苏州市仅 4 所学校获此荣誉)。

1994 年起,苏州市改革中等学校招生考试科目,初中体育学科纳入中考科目,考试内容分三项:50 米跑、立定跳远、铅球,总分 45 分。中小学校的体育教学工作得到进一步重视。

2004 年,从平望中心小学选拔出来的国家举重队队员王珠,在全国女子举重冠军赛中获得 63 公斤级抓举冠军。2005 年,在全国女子举重锦标赛中获得 63 公斤级女子抓举第四名。

2006 年,平望中心小学学生陈雪在吴江市小学生田径运动会上,获得女乙 100 米比赛第一名,成绩 13.8 秒,达三级运动员标准。

全镇各中小学校每年举行一次校运动会选拔体育优秀学生组建运动队,参加吴江市中小学生会。在吴江市历届中小学生田径运动会上,平望镇各中小学的团体总分一直名列前茅。平望实验小学被评为 2005—2008 学年度江苏省体育传统(田径)项目学校。平望中学被评为 2003—

2006 学年度,2007—2008 学年度苏州市体育传统项目(足球)学校。平望二中被评为 2007—2008 学年度苏州市体育传统项目(足球)学校。平望实验小学被评为 2003—2006 学年度苏州市体育传统项目(田径)学校,平望二中还被评为 2005—2008 学年度吴江市体育传统项目(足球)学校。

2006 年 4 月 15 日,平望镇政府为加强中小学的体育训练工作决定成立平望镇中小学体育业余训练领导小组,由镇政府文教助理任组长,各中小学分管校长任副组长。

1974~2008 年,平望镇中、小学校运动员除在县(市)级以上运动会中,共获得不少冠军外,还在江苏省苏州市级体育竞赛中获得个人奖。

**表 16-2 1958 ~ 2008 年平望镇各学校输送运动员情况表**

年份	姓名	性别	原学校	项目	接收单位
1958	潘维珍	女	平望中学	篮球	江苏省女子篮球队
1989	徐菊兰	女	平望镇中心小学	田径	苏州市振吴中学
1992	周娟	女	梅堰中心小学	篮球	苏州市振吴中学
1993	陶斯敏	男	平望镇中心小学	田径	苏州市振吴中学
1993	江州	男	平望镇中心小学	击剑	苏州市振吴中学
1993	金桔	女	平望镇中心小学	篮球	苏州市振吴中学
1994	石成平	男	梅堰镇中心小学	举重	苏州市振吴中学
1995	孙红梅	女	平望镇中心小学	举重	苏州市振吴中学
1995	盛顺萍	女	平望镇中心小学	击剑	苏州市振吴中学
1996	王珠	女	平望镇中心小学	举重	苏州市振吴中学
1996	吴艳	女	梅堰实验小学	田径	苏州市振吴中学
1999	王雪芹	女	平望镇中心小学	田径	苏州市振吴中学
1999	凌红	女	平望镇中心小学	足球	苏州市振吴中学
1999	王伟	男	平望镇中心小学	自行车	苏州市振吴中学
2006	于志成	男	平望实验小学	足球	苏州市体育运动学校
2006	刘涛	男	平望实验小学	足球	苏州市体育运动学校
2006	吴春华	男	平望实验小学	足球	苏州市体育运动学校
2006	张峰	男	平望实验小学	足球	苏州市体育运动学校
2006	顾宏	男	平望实验小学	足球	苏州市体育运动学校
2006	王权	男	平望第二中学	赛艇	苏州市体育运动学校
2006	王雪	男	平望第二中学	赛艇	苏州市体育运动学校
2006	陈晓忠	男	平望第二中学	足球	苏州市体育运动学校
2006	胡晓军	男	平望第二中学	足球	苏州市体育运动学校
2006	杨明	男	平望第二中学	足球	苏州市体育运动学校
2006	顾立强	男	平望第二中学	足球	苏州市体育运动学校
2007	李继昌	男	平望实验小学	足球	苏州市体育运动学校
2007	陈强	男	平望实验小学	足球	苏州市体育运动学校
2007	凌虹	女	平望实验小学	足球	苏州市体育运动学校



(续表)

年份	姓名	性别	原学校	项目	接收单位
2007	沈琳婷	女	平望实验小学	足球	苏州市体育运动学校
2007	沈少依	女	平望第二中学	足球	苏州市体育运动学校
2008	屈新亚	男	平望第二中学	足球	江苏省舜天学校
2008	沈祺豪	男	平望第二中学	足球	江苏省舜天学校
2008	马逸凡	男	平望第二中学	田径	苏州市体育运动学校
2008	王伟	男	平望第二中学	自行车	苏州市体育运动学校
2008	包敏真	男	平望第二中学	射击	苏州市体育运动学校

表 16-3 1974~2008 年部分年平望镇市(县)级以上体育竞赛获奖情况表

年份	单位	姓名	项目	成绩	运动会或竞赛
1974	平望中学	余兆光	男中学三级跳远	12.3 米	苏州地区中学田径运动会
1974	平望镇中心小学	陈勤	女少儿 400 米	1'16"4	吴江县小学生田径运动会
1974	平望镇中心小学	陈勤	女少儿 800 米	2'59"9	吴江县小学生田径运动会
1979	平望中学	丁三龙	男高中 1500 米	5'13"5	吴江县中学生田径运动会
1979	平望中学	丁三龙	男高中 3000 米	11'11"2	吴江县中学生田径运动会
1981	平望镇中心小学	秦文蔚	女少儿 60 米	9"2	苏州地区小学生田径运动会
1981	平望镇中心小学	秦文蔚	女少儿 100 米	14"9	苏州地区小学生田径运动会
1982	平望镇中心小学	秦文蔚	女少儿 60 米	9"	苏州地区小学生田径运动会
1982	平望镇中心小学	秦文蔚	女少儿 100 米	14"8	苏州地区小学生田径运动会
1982	平望镇中心小学	秦文蔚	女少儿 200 米	30"4	苏州地区小学生田径运动会
1982	梅堰中学	沈雪金	男铅球 7.25 千克	11.22 米	吴江县中学生田径运动会
1982	梅堰中学	沈雪金	男铁饼 2 千克	32.92 米	吴江县中学生田径运动会
1983	平望镇中心小学	顾春	女少儿跳远	3.86 米	吴江县小学生田径运动会
1984	平望中学	徐九伟	男初中跳远	5.62 米	吴江县中小學生田径运动会
1984	平望中学	吴小能	男高中标枪	44.4 米	吴江县中学生田径运动会
1984	平望中学	吴小能	男高中手榴弹	57.92 米	吴江县中学生田径运动会
1984	梅堰中学	沈雪金	男铅球 7.25 千克	11.58 米	苏州市第三届工人运动会
1985	平望镇中心小学	马建华	男少儿跳远	4.32 米	苏州市小学生田径运动会
1985	平望镇中心小学	马建华	男少儿跳远	4.32 米	苏州市小学生田径运动会
1985	平望中学	吴月萍	女高中 3 千米竞走	20'45"9	吴江县中学生田径运动会
1985	平望第二中学	范美玉	女初中 3 千米竞走	20'56"6	江苏省第三届中学生田径运动会
1987	平望第二中学	马建华	男初中 100 米	13"3	吴江县中学生田径运动会
1987	平望中学	徐九伟	男高中五项全能	第一名	吴江县中学生田径运动会
1987	平望中学	张琪	男高中铁饼	31.54 米	吴江县中学生田径运动会
1987	平望中学	沈志平	男高中 200 米	26"4	吴江县中学生田径运动会

(续表)

年份	单位	姓名	项目	成绩	运动会或竞赛
1987	平望镇中心小学	顾 萍	女少儿跳高	1.16 米	吴江县小学生田径运动会
1987	平望镇中心小学	沈 健	男少儿垒球	50.96 米	吴江县小学生田径运动会
1987	平望镇中心小学	钱鸿飞	男少儿 1500 米	5'20"9	吴江县小学生田径运动会
1987	平望镇中心小学	吴 豪	男少儿甲组 800 米	2'46"5	吴江县小学生田径运动会
1987	梅堰中心小学	沈玉平	男少儿乙组 800 米	2'56"3	吴江县小学生田径运动会
1988	平望镇中心小学	沈 健	男少儿垒球	53.4 米	吴江县小学生田径运动会
1989	平望镇中心小学	徐菊兰	女少儿跳高	1.31 米	苏州市小学生田径运动会
1990	平望中学	冯志英	女高中铁饼	22.96 米	吴江县中学生田径运动会
1990	平望镇中心小学	顾 钧	男少儿甲组跳高	1.30 米	吴江县小学生田径运动会
1990	平望镇中心小学	徐国良	男少儿丙组跳高	1.10 米	吴江县小学生田径运动会
1990	平望镇中心小学	吴春红	女少儿丙组全能	494 分	吴江县小学生田径运动会
1990	平望中学	团体	男高中足球	第一名	吴江县中学生运动会
1991	平望中学	李国锋	男高中 200 米	24"8	吴江县第六届运动会
1991	平望镇中心小学	陶志明	男小甲铅球	8.08 米	吴江县第六届运动会
1991	平望镇中心小学	宋雨平	女小甲铅球	7.07 米	吴江县第六届运动会
1991	平望镇中心小学	王 萍	女小乙全能	754 分	吴江县第六届运动会
1992	平望镇中心小学	团体	铅球	第一名	吴江县小学生运动会
1994	平望镇中心小学	陶志明	男小甲标枪	48 米	江苏省少年田径运动会
1994	梅堰中心小学	杨 丽	女小 60 米	破纪录	苏州市小学生运动会
1995	平望镇中心小学	孙红梅	女小 60 米	8"3	苏州市小学生运动会
1995	平望第二中学	施少琴	女初中跳高	1.33 米	吴江市第七届运动会
1995	平望第二中学	宋丽萍	女初中铅球	9.84 米	吴江市第七届运动会
1995	平望中学	卜 寅	男初中 100 米	12"2	吴江市第七届运动会
1995	平望中学	朱 晓	男初中 1500 米	4'50"8	吴江市第七届运动会
1995	平望中学	卜 寅	男初中 100 米栏	14"8	吴江市第七届运动会
1995	平望中学	陶志明	男初中铅球	13.35 米	吴江市第七届运动会
1995	平望中学	陶志明	男初中标枪	45.34 米	吴江市第七届运动会
1995	平望镇中心小学	倪文斌	男小跳远	4.66 米	吴江市第七届运动会
1995	梅堰中心小学	吴 艳	女小 60 米	9"	吴江市第七届运动会
1996	梅堰中学	吴 艳	女初中 60 米	8"2	苏州市第九届运动会
1997	梅堰中学	吴 艳	女初中 100 米	11"8	苏州市中学生田径运动会
1997	梅堰中学	吴 艳	女初中 200 米	25"1	苏州市中学生田径运动会
2003	梅堰实验小学	吕 明	男小甲 800 米	2'28"7	吴江市小学生田径运动会
2004	平望第二中学	团体	男初中足球	第一名	吴江市中学生足球比赛

(续表)

年份	单位	姓名	项目	成绩	运动会或竞赛
2005	平望第二中学	团体	男初中足球	第一名	吴江市中学生足球比赛
2005	平望第二中学	团体	男初中篮球	第一名	吴江市中学生篮球比赛
2005	吴江市第二高级中学	团体	男高中篮球	第一名	吴江市中学生篮球比赛
2006	梅堰实验小学	周晓成	男小乙 60 米	8"7	吴江市小学生田径运动会
2006	梅堰实验小学	陈家豪	男小丙 60 米	8"8	吴江市小学生田径运动会
2006	梅堰实验小学	陈家豪	男小乙 100 米	14"	苏州市小学生田径运动会
2006	梅堰实验小学		男小甲 4×100 米	51"48	吴江市小学生田径运动会
2006	平望第二中学	团体	男初中篮球	第一名	吴江市中学生篮球比赛
2007	平望第二中学	团体	男初中足球	第一名	吴江市中学生足球比赛
2007	平望第二中学	团体	男初中足球	第一名	苏州市第十一届足球比赛
2007	梅堰实验小学		女小乙 4×100 米	57"98	苏州市小学生田径运动会
2007	平望第二中学	团体	男初中足球	第一名	吴江市中学生足球比赛
2007	平望第二中学	团体	男初中足球	第一名	苏州市中学生足球比赛
2007	平望实验小学	团体	男小足球	第一名	吴江市小学生足球比赛
2007	平望实验小学	团体	男小门球	第一名	吴江市第六届小学生门球比赛
2008	平望第二中学	团体	男初中足球	第一名	吴江市中学生足球比赛
2008	吴江市第二高级中学	周 斌	男高中跨栏	第一名	吴江市中学生田径比赛



# 第十七卷

## 军事



南宋,平望地区就有驻兵。自南宋绍兴初平望开始设巡检司,管辖平望、梅堰及周边部分地区,以后一直沿袭至清末,其间约 800 年。民国以后,平望断断续续有一些驻军。

平望人民有着抗击侵略者、保卫家乡的光荣传统。明代嘉靖年间的抗倭、抗战期间的对日斗争,解放初的剿匪,都在平望历史上留下光辉的一页。

中华人民共和国成立后,平望地区先后实行志愿兵役制、义务兵役制、义务兵与志愿兵相结合、民兵与预备役相结合兵役制,每年都为国家输送合格兵源。适龄青年踊跃报名,应征入伍,并在保卫祖国的战斗中,英勇作战,甚至不惜献出自己的生命。1950 年,开始组建民兵,民兵组织不断加强,在地方的“三个文明”(政治文明、精神文明、物质文明)建设中发挥重要作用。

## 第一章 驻 军

### 第一节 土 军

南宋绍兴三年(1133),平望始设巡检司。平望巡检司管辖吴江县中部地区,即今平望、盛泽、梅堰、坛丘、南麻的部分地区。巡检司署在安德桥北堍,有巡检 1 员,负责招收“土军”(地方壮丁) 244 人,教习武艺、巡防盗贼。巡检官每年俸禄 168 石 9 斗 5 升糙米。

元朝大体上承袭宋制。巡检为九品官员,给官田 1 顷(百亩),俸钞银子 10 两。另外增设 1 名司吏,属文职助手,禄米 6 斗,俸钞 30 两。有千户 1 员,兵 200 人,后撤销。

### 第二节 水 陆 兵

明万历三十八年(1610)设平望营。设哨长 1 员,队长 2 人,水兵 46 人,哨船 2 只。明万历四十八年,设哨长 4 员,队长 12 人,陆兵 123 人,水兵 96 人。明崇祯间平望营设守备 1 员,总管水陆兵。陆兵号“靖塘营”,水兵号“靖溪营”,共有士兵 400 人。

清顺治三年(1646)设平望营游击 1 员。千总署,在通安桥东堍,有千总 1 员,辖兵 80 人,随巡兵 4 人。巡船 1 只,坐马 2 匹。为加强驻防巡逻,全镇设东南西北 4 个汛地。东口汛借居僧房,巡兵 5 人;南口汛汛房 3 间,烟墩 5 座,瞭望台 1 座,巡兵 6 人;西口汛借居民房,巡兵 5 人;北口汛汛房 6 间,烟墩 5 座,瞭望台 1 座。

康熙十三年(1674),军兴,设安塘官 1 员(以满族人充任),披甲 1 人,康熙二十三年撤销。清雍正七年(1729)设经制外委协防千总 1 员,随兵 1 人驻北口汛。清同治九年(1870)水师改行新制后,同治十一年平望驻有江苏水师淞南营,后改驻淞南营后哨,有舢板 4 号。以千总 1 员,为领哨,把总 1 员,为二队,外委 2 员,为三、四两队,每员各领驾舢板 1 号,坐船 1 号,舵水兵丁 14 人,专司分巡河湖漾。同治十二年十一月留防太湖水师营驻平望,设管带官 1 员,哨官 21 人,勇丁 319 人,长龙战船 1 号,舢板 21 号,分护同里、盛泽、震泽、芦墟、八坼、王江泾各厘卡 18 处。初驻守是太湖水师新昌营,后为太湖水师后营,又后为太湖水师右营。

平望千总署千总名录和任职的起始年月,淞南营千总名录和任职的起始年月,管带太湖水师营官和任职的起始年月,分别见表 17-1、表 17-2、表 17-3。

表 17-1 清代平望千总署千总名录

姓名	籍贯	始任年月	姓名	籍贯	始任年月
陈□□		顺治□年	沈洲	昆山	清嘉庆七年三月
尤□□		顺治□年	朱时杰	靖江	嘉庆九年六月
韩进忠		康熙三十年	刘士魁	丹徒	嘉庆九年十一月
王云从	苏州		何玉华	丹阳	嘉庆十五年正月
康得胜	松江		刘士魁	丹徒	嘉庆十六年五月
陈应龙	松江		崔升	吴江	嘉庆十九年五月
石 佩	陕西		吴廷香	江宁	嘉庆二十二年五月
马如虎	松江		吴家璜		道光四年十一月
宋世德		雍正十年	吴廷香	江宁	道光六年七月
徐 升	松江		凌庆鳌	句容	道光六年八月
赵明亮	松江	乾隆六年	刘士魁	丹徒	道光七年
刘□□			吴廷香	江宁	道光七年
朱以临	寿州	乾隆十三年	吴长泰		道光七年
耿廷斌	无锡		李天麒	江宁	道光二十年
吴大纲	绍兴		刘耀海	靖江	
韩□□			韩福庆	松江	(咸丰十年六月阵亡)
姚圣嘉	松江	乾隆三十四年	王晋春	松江	同治四年二月
姜 浩	镇江	乾隆四十三年	屠锡恩	松江	光绪九年十一月
叶绣园	松江	乾隆五十一年	王晋春	松江	光绪十二年六月
王国祥	江宁	嘉庆七年二月			

表 17-2 清代淞南营千总名录

姓名	籍贯	始任年月	姓名	籍贯	始任年月
谢鸿恩	丹徒	同治十一年	李明扬	华亭	光绪十二年正月
严益知	句容	同治十三年九月	谢鸿恩	丹徒	光绪十二年八月
谢鸿恩	丹徒	光绪元年十二月			

表 17-3 清代管带太湖水师营官

姓名	籍贯	始任年月	姓名	籍贯	始任年月
成永祥	湖南长沙	同治□年	廖祖旺	湖北黄梅	光绪十年六月
欧阳积福	湖南衡阳	同治十二年十一月	綦高会	湖南清泉	光绪十二年十二月

### 第三节 军阀和地方武装

清末,平望镇有民团。辛亥革命时,地方士绅组织民团,维护地方治安,后随着治安好转,无形解散。

民国4年(1915)4月,军阀齐燮元部江苏2师第5团及马队进驻平望镇。

民国12年,江浙军阀混战,县内防务吃紧,民团逐渐恢复,配合当地武装部队巡逻自卫。驻有江苏省水警15队。民国13年8月29日,苏军二师五团驻防平望。9月29日,皖军第三旅至平望驻防。民国14年1月,奉军2师31旅69团2营、32旅76团1营进驻吴江,奉军部分驻于平望、震泽等地,10月前分别北撤。民国15年,平望由驻地水警与地方组织联防事务所于城隍庙。

民国16年,军阀齐燮元部第3旅调防平望镇。2月27日,国民革命军21师由浙江省王江泾镇抵达盛泽,遂即占领平望。第一师刘峙部下留驻平望。同年3月,五省联军孙传芳部第一、三两个营驻平望镇。

民国23年,吴江县保安大队有3个中队,其中第一中队的第三分队驻平望。县保安队经常轮流驻防,直至抗日战争爆发后,县保安队解体。

### 第四节 国民党部队

民国34年(1945)8月,抗日战争取得胜利。11月,国民党军委会别动军十二纵队指挥部“精进”部队驻防平望镇及周围乡镇。民国35年10月17日,国民党中央训练团第29军官总队部由苏州移驻浙江南浔,大队分驻盛泽、平望、震泽等地。民国36年3月18日,总队部移驻吴江县城,各大队分驻同里、平望、盛泽等地。是年9月,交通部第一交警总局交通警察第十三总队第二大队到吴江驻防,第八总队先后驻防盛泽、平望两镇。民国38年4月,省保安二总队和淮海县3833部队驻防平望、震泽、梅堰等地,5月初,这些部队就逃离吴江县。

### 第五节 中国人民解放军

民国38年(1949)5月3日,中国人民解放军第三野战军二十八军十三师侦察营进驻平望,平望解放。接着部队往芦墟方向追击国民党溃军。5月8日,中国人民解放军第三野战军汽车兵团宿营平望。

1967年6月,中国人民解放军6307部队支左小分队进驻平望。开展“三支两军”(支左、支工、支农、军管、军训)工作,12月,部队撤离。

## 第二章 兵 事

### 第一节 抗倭之战

明嘉靖三十二年(1553)四月,倭寇由昆山循青阳江进犯吴江,知县杨芷派飞舰截断上游,阻止



倭寇西窜,击杀倭寇 18 人。

嘉靖三十三年五月,倭寇 92 人由乌镇沿烂溪窜至平望,欲进逼县城。杨芷得讯后,下令沿运河塘举火。倭寇见有准备随即直奔钱田。杨芷带领水兵与嘉湖兵团围困倭寇 3 日之久。六月十四日,倭寇在平望纵火抢掠,杨芷率兵尾随追去,毙倭寇 6 人。十二月,倭寇自松江窜到王江泾进入烂溪再窜平望,放火掳掠,经阻击即退。

嘉靖三十四年正月,倭寇劫掠崇德 500 多艘船后,经梅堰至平望六里桥。兵备参政任环伏沙兵准备出击倭寇,不料为僧兵泄露机密,沙兵遭害而溺死者为数不少。杨芷率领兵船分别排列在六里桥北大龙荡中夹攻倭寇,击毙倭寇 30 多人。此时,吴江新修城墙遇雨坍塌。杨芷闻讯后唯恐倭寇转而攻城,遂绕道占据盛墩扼守。倭寇预计难以得逞连夜逃遁,屯兵于柘林。三月,倭寇从嘉兴流窜至平望,分道向北进犯,一支由烂溪、南麻入太湖,一支由张村、平望出牛长泾,预期汇集苏州。杨芷、任环和知州熊桴御倭寇于梅堰、莺脰湖,都取得胜利。倭寇集合败寇由大路进至盛墩。任环、知府林懋举等率勇士从北而南,浙江副使孙宏轼、总兵俞大猷率宣慰使彭翼南,带领士兵自南而北夹击倭寇,倭寇大败,被歼者 300 多人。四月廿六日,倭寇复从嘉兴至平望盛墩唐家湖。此时,唐家湖向运河出水口,袅腰桥北堍已建起敌楼,敌楼南运河中已筑起拦河堤,唐家湖底布了钉板。北犯倭寇被逼入唐家湖后,杨芷即命令善泅水的兵士潜入水下凿穿倭寇船底,数百只三四人小船将敌船团团围住,在船上、在水里与敌人展开搏斗。陆兵在敌楼上用弓箭射杀,截断倭寇逃路。倭寇慌乱逃往平望。正在这时,保靖宣慰使彭荇臣率领士兵 2000 多人前来支援吴江抗倭,与倭寇在平望相遇。彭荇臣身先士卒,率部击杀倭寇百余人,转战至王江泾暘桥又击毙倭寇 300 多人。彭荇臣在战斗中受重伤而亡。此次战斗,共歼敌 3000 多人。群众为纪念盛墩抗倭大捷改盛墩为“胜墩”。明嘉靖《吴江县志》在评述此次战斗时写道,“自胜墩之捷,(民人)始知倭寇之易破,我兵之易张,人人自奋”。六月七日,倭寇满载数船辎重经烂溪抵达平望镇。十四日,杨芷督导水兵与倭寇大战,歼敌 36 人,活捉 4 人。次日夜晚,倭寇经黎里出汾湖逃逸而去。九月廿五日,倭寇头目徐海战败投海而死,倭寇之患遂平息。

三年抗倭战争中,平望遭难惨重。民不安土,各徙他地。居民财物被劫,房舍受损严重,无法估计。据《平望志》载,毁桥七座:太通桥、长老桥、竺光桥、下湖桥、袅腰桥、积善桥、大明桥;毁古迹如驿站、问莺馆和殊胜寺等。平望遭此浩劫后,商业衰落,全镇萧条,经数十年始得复苏。

## 第二节 太平军和清军之战

据《太平天国史事日志》载:清咸丰十年(1860)四月十三日(6月2日)忠王李秀成、侍王李世贤占领苏州,旋改苏州为苏福省。四月二十五日(6月14日)侍王李世贤占领吴江。四月二十七日(6月16日)侍王李世贤进攻平望,清提督江长贵中伤。清军向嘉兴溃退,太平军占领平望。五月十四日(7月2日)清军湖州在籍道员赵景贤率部攻陷平望。五月十九日(7月7日)忠王李秀成再占领平望。五月二十七日(7月15日)清军赵景贤率都司李桂材等又攻陷平望。五月二十九日(7月17日)嘉兴太平军 500 多人经王江泾在平望镇与平望巡防局蔡泉宪所带 1000 多名官兵交战,蔡泉宪所带官兵战败,太平军扎营平望。

太平军占领平望后,在南河西筑土城,浚壕沟为大营,于北塘设土城为小营,莺脰湖南北两岸均筑石城,并由太平军将领符天燕、霍天福驻守平望。

平望地处要冲,太平军与清军有段时间在此进行拉锯战。故全镇遭受兵灾惨重。根据英国布道会牧师艾约瑟访问忠王李秀成时随军到平望的报道,牧师跟太平军沿运河驶向平望。太平军攻

打平望时,遭到清军抵抗。所以这些地方呈现出一片凄凉景象,全镇许多处有碍军事防御的房屋都被烧毁,有些房屋还在燃烧。约有六七十具死尸在运河里随波漂流。平望地势险要,过去是清兵坚守之地,现在太平军以重兵保卫。有几千名太平军扼守于此,四周筑坚固的防御工事。平望没有城墙环绕,因此在陆地一旁筑起半圆形的土墙,墙外壕沟和空地上打下无数竹桩,使这地方无法越过,近河一带房屋墙壁均凿很多炮眼。总之,一切抵御清军进攻的设备都已做好。只见两尊大炮和少数步枪,大部分太平军无新式武器,都是刀和长矛,但士气激昂。太平军军官姓名的旗帜随风飘扬在庙宇及楼顶上,指示出守军各队的驻扎地。太平军东征时忠王李秀成下令:不许残杀平民;不许妄宰牛羊;不许纵烧民房,有犯一者杀无赦。故太平军进驻平望,组织严密,纪律严明,秋毫未犯,居民外逃者陆续回镇。社会秩序逐渐安定,设乡官治之。从此太平军与地方人民共同抗击清军。

太平军占领吴江后,县境内的一批社会流寇、集成群的枪匪仍横行乡间,占地称霸,专以游劫为生。平望地区枪匪头子名沙锅阿四(真名不详),勾结清朝官府对抗太平军,一度盘踞平望,太平军巡骑兵常被枪匪暗杀。太平军认为平望是战略交通重镇,枪匪盘踞,疯狂猖獗,定要肃清。即调动常州、湖州各处精锐部队,又调吴江城内太平军从平望镇北进攻,再令太平军的炮船助战,终于将沙匪消灭。

同治二年十一月二十五日(1864年1月4日),清军总兵程学启、李朝斌率清兵从梅堰、汾湖和平望北面3个方向夹攻平望。驻军太平军四面受围,尽力抗击,60门大炮弹尽,守军将士4000多名全部阵亡,平望重新由清军驻守。

### 第三节 北伐军进驻平望

民国13年(1924)8月25日起,平望镇军队云聚,驻有重兵。8月29日,苏军二师五团驻防平望。9月22日,苏军离开平望,由淮北缉私营接防。接着陆军六师马队、皖军第五混成旅一个营、白师部队、警备队等共约17000人路过平望,先后转赴嘉兴、嘉善。9月29日晚,皖军第三旅至平望驻防。9月30日自晨至晚,各路军队络绎不绝路过平望,多者2000余人,少则1个骑兵连。不论皖军运输队,或苏军马队,到者都是要吃要住,要草要粮,要钱要物。大量军需供应,不堪重负。是月,盘踞江苏的直系军阀齐燮元,为夺取盘踞浙江的皖系军阀卢永祥控制下的上海而爆发战争。那时王江泾和平望双方都重兵相峙,形势相当紧张。幸战争未曾发生,平望免遭炮火之灾。10月9日晚,皖军第四旅官兵70余船路过平望,泊于运河,士兵上岸购物,由于商店打烊,士兵性急发生喧闹。经商会出面开门,形成抢购抢拿局面。齐、卢两军阀的战争经50天结束,平望供应物资及损失共有1.04万元。

民国16年2月28日,国民革命军自浙江进占平望,并向长兴沿太湖沿岸进军,由第一师刘峙部下留驻平望,前锋向吴江同里前进,何应钦调兵两团到平望会攻吴江。3月17日,右翼二十一师攻克吴江,由白崇禧所指挥的第二十一师第六十三团第二连由平望进占黎里。是月,江浙联军军阀白宝山,慑于北伐革命形势,沿途洗劫撤退。当时败军路过平望,幸北伐军紧紧追击及时到达平望,败兵仓促溃退,北伐军军纪严明,秋毫无犯,使全镇商店、居民安然无恙,免遭损失。

### 第四节 抗日战争

平望北通苏州,南至嘉兴,东去上海,西达湖州,为军事要地,交通枢纽。民国26年(1937)10

月15日上午9时,2架日机侵入平望镇上空俯冲扫射、投弹滥炸民房,半小时左右即投炸弹12枚,共炸毁民房40多间,炸死18人。11月14日,日军侵占平望。进镇后,见人举枪就打,200多名来不及避难的居民全被枪杀,尸体遍地。在镇北袅腰桥一带河中,浮尸漂延数里。镇上东溪河石灰窑、北河西街罗家弄堂、南大街吴会丰花园、石家港水瓶庵旁、北渡桥(即安民桥)弥陀殿后等处,尸体成堆,血流成河。事后家属认尸的嚎哭声半月不绝。日军还放火焚烧镇上和附近农村房子,大火冲天,直烧三天三夜。据日伪出版的《吴江县自治委员会一周(年)纪念概况》中记载,平望区居民有房屋被毁643宅15家620间,镇东近郊潘家兜、沈家扇、陆家扇、湾菱港、羊毛湾、大河港6个村房屋多数被毁,间数不详。《吴江清乡》中则提到,平望镇市街被焚者达三分之二,满目断墙残壁。



日军侵占平望(摄于民国26年)

沦陷期间,日军施行高压政策,残害人民,激起中国人民的反抗,纷纷组成抗日游击队,打击日军。平望抗日区公所也成立区大队,活跃于平望区内沿太湖地带。

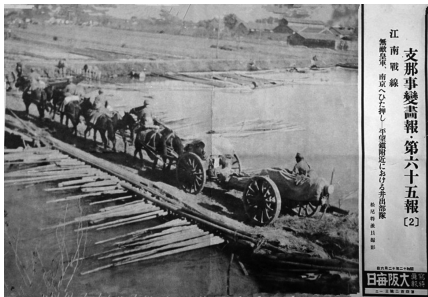

日军主力部队通过浮桥  
(摄于民国26年)

民国30年1月,共产党地下组织领导的县常备队、三区自卫队和县政工队得知平望日军每天清晨要开出一辆军车去南浔方向,路过梅堰必在梅堰车站停留10多分钟,接送由维持会提供的食品给养。这一情报经中共严墓支部研究,侦察地形决定伏击。农历正月初三日凌晨,队员们化装走亲戚的样子,兵分两路。一路从严墓步行到震泽,再搭头班汽车到梅堰,一路由严墓抄小路到梅堰。两路人马在梅堰车站会合,装成候车旅客在公路两旁。7时许,军车到梅堰站。刚停下,两旁战士齐向日军开火,激战五六分钟,缴获“三八”枪1支、“五八”驳壳

枪2支及日式手榴弹2枚。车上4个敌人除1人负伤逃跑,3人击毙。平望日军虽出来增援,但为时已晚。队员撤离时还张贴标语传单,打击敌人的嚣张气焰。7月,日军在沦陷区开始清乡,他们扬言“肃清不良分子,确保铁路安全”,实质是针对抗日力量。吴江全县境内沿苏嘉铁路筑竹篱笆,构成一条封锁线,重要道口设检问所盘查来往行人行船。日军向平望区强征竹篱笆费17万元,强迫劳役5000人次。经过所谓“清乡”,抗日力量非但没有减弱,相反队伍壮大。农历十二月廿九日上午,在平望镇闹市区北大街,抗日勇士枪伤日军1人。

民国34年初,日军妄图做垂死挣扎,在平望区四周挖筑地下防御工事,工程相当庞大,强迫平民从事挖筑工作。当时全县各镇都被迫派出平民到平望做工。平望全区强迫参加挖筑工事1万人次,同时全区内可用之树木尽被砍下,作构筑地下防御工事所需。8月14日,日本宣布无条件投降。9月,日军撤离平望。日军蹂躏平望地区整整八年,犯下累累罪行。根据民国34年11月,国民党吴江县政府关于敌人罪行调查的资料:处死人质36人,对平民施以酷刑180人,强奸妇女70人,拘留人民施以不人道待遇1440人,施行集体刑罚830人,毁坏宗教、慈善、历史建筑物及纪念物94间,掠夺军米40000石。根据民国35年1月国民党平望区公所关于敌军进袭全镇,遭受财产损失调查资料:被毁房屋2013所,器具17771件,古玩书画1006件,衣服被褥10718件,其他铜锡瓷器等309396件,并拆走平望丝厂全部机器设备和苏嘉铁路。

日军投降,平望抗战区公所接收政权,成立区公所、乡镇公所、区大队和乡镇自卫队。至民国38年5月3日,平望解放,由平望区人民政府接管。

## 第五节 平望解放

民国38年(1949)初,平望驻有由前线溃退下来的国民党残军江苏省保安队和淮海县3833地方部队。他们抢走平望镇所存的田赋粮食,并劫掠人民财产,于5月1日凌晨狼狈逃窜。临走时企图阻止中国人民解放军追击,破坏莺湖桥。

5月3日上午,中国人民解放军第三野战军二十八军八十三师侦察营3名侦察员到平望侦察实况,并向群众宣传解放形势,接着侦察营指战员挺进到平望。全镇人民在欢声中盼到解放。听说大军要在5月6日左右过境。莺湖桥必须及时修建便桥,才能不误行军。区委即分工专人着手筹集材料,落实搭桥人员。此时镇上的木行、竹行店主大多外出避难,工人也已回家。正在危急之际,有一家协兴木行,人员俱在,一经动员,于第二天出动7人撑自己行内8排木头(约320根)进行结排打桩,并在排面上加上木板,南北汽车路旁开出斜坡行道。5月6日中午,完成修筑便桥任务,使大军顺利过境。8日,中国人民解放军第三野战军路过平望夜宿,有数百辆装满大炮、弹药、军需物资的卡车停留在平望镇和附近农村。这时退守在上海的国民党军队,妄图拦阻解放军前进,在当天傍晚出动一架飞机窜入平望上空。经解放军射击,敌机慌急中投弹六枚,乱扫机枪后仓惶而逃。其中一弹落在启昌弄口莺脰湖边,4名解放军战士被炸牺牲。部队为急于行军,与平望区政府商定,将牺牲的战士安葬在王家坟,名为“三野四烈士墓”。1985年,烈士墓迁建在莺湖桥堍,烈士中只知姓罗、姓郝、姓狄三位的姓,尚有一位的姓无法查实。

## 第三章 兵 役

### 第一节 招 募 制

唐代起,兵员的扩充实行招募制。宋代,平望巡检司的土军244人,就是“招募”进来的。明朝初年,颁布《垛集令》,规定每3户居民中1户出丁。清代,基本上沿袭前代“三丁一”募兵制。清初,实行八旗兵制,对汉人实行招募和收编地主武装,建立绿营兵。绿营兵饷丰厚,募兵较易。太平天国时,清军主要招募乡勇。当兵者以爱武者为多,另有部分破产者参加。后,因募兵困难,遂演变为抽丁。

民国初期,继续实行募兵制,以雇用招收的形式募集兵员。

### 第二节 征 兵 制

民国时期,军阀连年混战,为壮大实力,军阀竞相扩军,当兵的待遇逐渐降低。军队中有这样流言,“三操一讲堂,咸菜豆腐汤”。加上国民党军队鱼肉乡民,声名狼藉,群众都不愿当兵,募兵十分困难。民国22年(1933)6月,国民政府颁布征兵令和《兵役法》,照此法规征集体检合格者,按“三丁抽一”“五丁抽二”的原则抽签决定征集兵员,这就是“抽壮丁”。其他未中签的16~23岁的青

年,按人头收取“壮丁捐”(每人5斗至1石糙米)。民国34年,仍按民国22年的《兵役法》征兵,因贪官舞弊,“买(卖)壮丁”“躲壮丁”“抓壮丁”的现象较普遍。抽中而不愿去服役的,可以出钱雇人代替,当事人只需交纳壮丁米,即可由乡、保长按壮丁数雇人充数。当时社会上个别无业人员以“卖壮丁”为营生,入伍当兵,少则一两个月,多则半年,伺机逃回。

民国35年(1946),国民党发动全面内战,大量抽丁征兵。兵员征集变为强制性征兵。国民政府颁布《新兵役法草案》。11月,县成立兵役协会,负责兵员征集的具体事务。当时虽有“三丁抽一、五丁抽二”的规定,且有安家费发给抽丁家属,出现壮丁买卖,被抽壮丁的人,有钱者可捐钱买丁易人充数,每个兵员约需交壮丁米,开始为10石大米,后来增至20石(1石为75千克);无钱者则绳捆索绑至军队充当兵员。

### 第三节 志愿兵役制

中华人民共和国成立初,实行志愿兵役制。

志愿兵役制为志愿服兵役的制度,自愿参军者入伍后称“志愿兵”。1950年冬,在中央人民政府“抗美援朝,保家卫国”的号召下,平望地区的青壮年自愿报名赴朝对美作战。平望镇487名职工中报名参军57人,应征入伍26人。

### 第四节 义务兵役制

1954年起,根据宪法规定,全国实行义务兵役制。

1955年7月,国家颁布《中华人民共和国兵役法》(简称《兵役法》),征兵实行义务兵役制。1956年秋、冬,按《兵役法》在民兵中进行预备役登记。18~35岁的青壮年分一类预备役、二类预备役。1958年,停止预备役登记,以民兵代替预备役。1981年恢复预备役,规定18~28岁的基干民兵为一类预备役,18~35岁的普通民兵为二类预备役。复员、退伍军人符合条件的也进行登记,并参加民兵组织,把民兵制度和预备役制度结合起来,把平时民兵工作和战时兵员动员工作结合起来。

1984年10月1日起,国家实施新的兵役法,实行以义务兵为主体与志愿兵相结合的兵役制。其中,规定义务兵服役期限,陆军3年,海、空军4年。兵役分为现役和预备役,按上级下达的征兵任务,经逐级动员、自愿报名、目测初检、体格检查、政治审查后,对合格者,由县(市)征兵办公室、接兵部队共同商定入伍对象。1985年,上级下达给平望镇征兵入伍人数27人,实际送出新兵27人。其中高中毕业生5人,高中生1人,初中毕业生21人。

1988年后,平望镇每年搞好兵役登记,开展征兵工作。兵役登记中,每个适龄青年到户口所在地进行登记,做到不漏登、不重登、不错登。登记后造册张榜公布,使兵役登记名单适龄青年、家庭、单位都知道。全镇送出新兵32人。

1989年,平望镇参加兵役登记2522人,其中应服兵役1482人,各项缓服兵役人员363人。全镇共有预征对象731人。是年全镇送出新兵32人。

1998年,全镇有适龄青年323人,参加兵役登记323人。是年12月,国家对兵役法进行修改,实行义务兵与志愿兵相结合、民兵与预备役相结合的制度,并规定义务兵现役的期限一律改为2年。全镇送出新兵28人。

2001年,全镇适龄青年、参加兵役登记均为233人。全镇送出新兵31人。

2002年,全镇参加兵役的登记率为100%,接收冬季退伍兵33人,其中城镇15人,农村18名。2003年,全镇送出新兵23人。

2008年,镇人武部对参检人员通过初审,有167人送市体检,全镇送出新兵38人,其中武警2人、东海舰队水兵2人、防空部队11人、其他兵种23人。

## 第四章 民 兵

### 第一节 领 导 机 构

民国38年(1949)5月,平望区解放,区人民政府设立区中队。1950年,区中队改为区人民武装部(简称人武部)。1954年,区人武部撤销改设助理1人。1956年,区、镇成立人民武装委员会。1958年,平望公社设保卫科。1960年,保卫科改设人民武装科。1963年,平望公社人民武装科改设平望公社人民武装部。由中共吴江县人民武装部委员会和平望镇(区、公社)党委双重领导,主管征兵、民兵、人民防空工作,配合平望镇党委开展中心工作。

1963年至1985年10月,先后由刘奇、朱坤林、吉寿宝、盛龙生任平望公社人武部部长。

1965年10月,社镇分开,平望镇恢复建制。次年12月,平望镇成立人武部。1966年3月至1985年10月,先后由吴金泉、朱维忠、吴金泉平望镇人武部部长。

1985年10月,社镇合并,平望公社人武部、平望镇人武部合并为平望镇人武部。

1985年10月至2008年12月,历任平望镇人武部部长:盛龙生、张海良、胡锦涛、屠祥荣。

### 第二节 民 兵 组 织

中华人民共和国成立初期,平望区即建民兵组织,在土改、抗美援朝等运动中发挥重要作用。1958年,大办民兵师,全体民兵认真进行军训,做到召之即来,来之能战,战之能胜。1969年,全公社有一万多名青壮年参加民兵组织,占总人口的30%以上,平望公社组建公社民兵团,下辖营、连、排、班。民兵分普通民兵、基干民兵、武装民兵。此后,平望公社(镇)每年进行民兵整组,工作重点是调整民兵干部,落实民兵组织。幸福、联农、新联3个大队配备武装民兵连。劳武结合,保卫人民生命财产的安全。1974年,平望镇在原有7个营的基础上,根据各单位具体情况,本着便于活动的原则,通过整组建立11个营、25个连(其中直属连7个)、81个排(3个直属排)。全镇民兵总数2888人(其中基干民兵1671人,普通民兵865人,排以上干部352人),并组建武装基干民兵连。

1978年,全镇民兵3557人(其中基干民兵1643人,普通民兵1585人,排以上干部329人)编成民兵团1个、民兵营12个、连27个(其中直属连6个)、排86个(其中直属排4个)。武装基干民兵278人(其中女民兵51人),组建武装基干营1个、连2个、排6个、班24个(其中女武装基干班4个)。

1980年,武装基干民兵通过整组,把农机厂、化肥厂原来武装基干连调整为武装基干排,并新

建皮革二厂、合成化工厂两个武装基干班。1985年10月,实行镇管村新体制后,全镇共有民兵9090人,其中基干民兵1050人(其中女民兵118人),建立35个民兵营,15个民兵连,15个民兵排。

1987年,平望镇为健全民兵组织,成立镇民兵整组领导小组,由镇党委副书记任组长、镇人武部部长任副组长。下设办公室,具体负责民兵整组工作,进行摸底调查,搞清各基层民兵组织底数。在民兵整组中,遵循“减少数量、提高质量、抓好重点、打好基础”十六字方针开展工作。是年,全镇有基干民兵977人。基干民兵中退伍军人197人,经过军事训练675人。

1998年,按镇党委、政府关于精简农村干部的指示精神,农村民兵营长由村主任兼任。4月16日,镇人武部对12名新兼任的基层民兵营长进行业务培训。为加强民兵组织,镇人武部对698名基干民兵进行摸底调查,掌握一手资料,进行分类上报。做好兵役登记工作,对适龄青年进行登记,通过目测、体检和摸清兵员质量情况,为征兵工作做好准备。

2003年,全镇基干民兵642人,其中步兵387人,步兵1连190人(群星村21人、金联村20人、联丰村28人、胜墩村19人、中鲈村18人、平西村21人、上横村25人、溪港村20人、南扬村18人);步兵2连197人(顾扇村21人、万心村18人、端市村21人、龙南村24人、双浜村40人、联合村16人、庙头村18人、秋泽村17人、平安村22人)。对口专业分队215人,渡河连85人(吴江市差别化涤纶厂20人、吴江市迪富特种聚脂切片厂10人、新星切片厂10人、吴江电热电器有限公司10人、双浜铸件厂10人、三友染料化工有限公司10人、鑫盛布业有限公司10人、吴江曙光色母粒厂5人);伪装防护分队60人(曙光化工厂10人、新达染厂20人、莺湖村20人、新南村10人);车辆维修分队40人(平望镇福利漂染厂30人、巨龙纺织品有限公司10人);机械维修分队30人,(苏州美山子制衣有限公司30人)。

2008年,全镇基干民兵为600人,分布在21个行政村、5个民营企业。其中作战队伍有37高炮排;勤务保障队伍有工兵连、渡河连、担架分队;应急分队有独立应急排和燃气设施抢修分队;专业对口分队有伪装防护分队、车辆维修分队、对空观察小组、空军预编;步兵连和重要交通目标警戒分队。

### 第三节 训练和活动

#### 一、民兵训练

中华人民共和国成立初期,民兵训练坚持劳武结合的原则,开展业余、小型、就地、分散和适当集中相结合的军事训练活动。在方法上主要采取三多三少:多在闲时训,少在忙时训;多用零星时间,少用整天时间;多搞分散训练,少搞集体训练。以基干民兵为训练对象。1958年后,组织民兵军事训练。训练课目一般有队列、操枪、单兵战术、刺杀、射击、投弹、爆破、打坦克等,遇有新的形势结合新的军事训练,使民兵在工农业生产、科研、国防建设上充分发挥突击队作用。1960年4月,吴江农机修造厂朱维忠出席全国民兵代表大会,被授予奖章。

1974年,采取小型、就地、分散的军事训练,组织2次步枪、冲锋枪、轻机枪实弹射击。全镇参加武装基干民兵、基干民兵、民兵训练共96人,射击成绩优秀12人、良好38人、及格24人,完成练习75%。

1977年,民兵训练重点抓好民兵干部、武装基干民兵、民兵专业分队的训练。民兵连长、营长参加县分片设点短期训练,民兵排长由公社根据农时季节组织训练,武装基干民兵由社、镇组织训练。基干民兵训练仍按小型、就地、分散的原则进行,训练内容以技术、战术基础训练为主,侧重抓好射击、投弹、地雷爆破、打坦克、打空降和班以下战术课目。参加射击训练744人次,完成73.4%,刺杀训练40人次,炸药实爆133人次,战术训练27人次。



基干民兵集训(摄于2008年)

1980年,进行战备形势教育,并组织集训武装基干民兵6次,每次约30人,内容有投弹爆破、伏击、打坦克等。

1985年起,军事训练由两年一个周期的训练改为年度训练,开展民兵政治教育,举办民兵智力竞赛活动,使民兵工作与经济工作同步发展。80年代后期,民兵训练以专业分队为主,训练方法由县统一组成集训队进行训练,训练的具体要求是:熟悉武器的战斗性能、擦拭保养、分解结合、枪班队形、协调战斗动作、实弹射击。1994年3月1~22日,平望镇基干民兵参加市人武部集训点军训。平望镇44名工兵中队参加队列、射击、投弹、爆破、战术、战斗勤务、政治教育、专业训练、军事理论等训练。成绩名列前茅,所训科目考核均获优秀,被市人武部评为基干民兵训练先进单位。10月24日,苏州市政府、苏州军分区在吴江召开现场研讨会,平望、金家坝、八坼3个镇100名模拟补入部队兵员进行实兵演练。是年,参加市人武部集训的基干民兵,在实弹射击等科目考核中,获优良成绩,得到市人武部好评。1997年,平望镇基干民兵排在苏州军分区对吴江市应急分队训练进行的考核中,整体成绩获得优秀。1998年,在市为期15天的军训中,平望镇30名基干民兵组成的应急分队取得良好成绩。1999年,30名基干民兵在市军训中,取得较好成绩。镇人武部还组织基干民兵在当地军训、学习《民兵工作条例》《民兵军事训练大纲》。2000年,平望镇30名基干民兵在为期30天的市军训中,射击合格率98%,军事理论等科目考核取得优良成绩。2001年,在15天的市军训中,平望镇30名基干民兵取得优良成绩。2002年,30名基干民兵在市15天军训中,取得优良成绩。2004~2008年,平望镇每年均选送40名基干民兵(每个行政村1人,13个民营企业各1人,公安分局、派出所3人,城管队3人)参加市军训,取得优良成绩。镇人武部每年在当地组织20名基干民兵,进行应急分队业务培训。

2008年,全市进行大规模民兵点验,平望镇受点的600名民兵,均着装整齐、纪律严明、精神饱满、报告准确、口令响亮,受到上级领导通报表扬。

## 二、国防教育

1988年后,平望镇人武部在组织民兵军训外,还坚持以刊授形式对民兵进行国防知识教育。镇人武部年年发动基层征订《中国国防报》《中国民兵》《东海民兵》等报刊,做到基干民兵人手一份。还以镇人武部为主体,成立发刊、辅导、出卷3个小组。在将报刊发到基层后,镇辅导小组列出本期提要,以半天时间作专题辅导,每季辅导一次,共培训139人次;出卷小组每季出卷1次,要求基干民兵填写。基干民兵在刊授中,既及时了解国内外大事,又较好地掌握国防知识,刊授教育推动国防知识教育的深入开展。

1995年,平望镇人武部坚持以刊授形式对民兵进行国防知识教育。利用民兵整组、征兵等时机对民兵进行性质、任务教育和国防教育等。第四季度,镇人武部组织民兵干部进行刊授教育考试。

2004年起,平望镇人武部每月组织民兵学习《吴江日报》开设的“国防时空”专版,加强国防教育工作。

2008年,镇人武部根据省军区首长指示,挖掘和利用红色资源开展战斗精神教育。修缮三野四烈士墓爱国主义和国防教育基地。依托基地组织民兵开展国防教育。

## 三、中心工作

平望镇人武部每年承担中共平望镇委下达的任务,组织民兵参与各项中心工作。

1986年,平望镇人武部组织完成急难险重任务1次,组织抢险救灾2次,55人次参与。建立为民服务小组(含一帮五送小组)45个,205人参与。创建文明单位联系点3个。是年,被县人武部



评为先进单位。

1995年,全镇基干民兵组织开展岗位竞赛、红旗班组、技术革新等活动。完成革新项目26个,建民兵丰产方51亩,组织学雷锋小组18个,开展学雷锋、树新风活动,义务为民服务,修理电器36件,修理农机具105件,修理雨伞35把,修鞋61双,帮助烈军属耕种89亩。90%以上的基干民兵家庭被评为“文明新风户”。

1999年,平望遭受百年不遇的特大洪涝灾害,7月1日,平望的水位到达历史上罕见的4.63米,对全镇的农工副业生产、居民生活带来一定的损失和影响。面对灾情,全镇广大干部无所畏惧,克服种种困难,把洪涝灾害损失减少到最低限度。平望镇先后成立由人武部、团委牵头民兵、青年组成巡查抢险突击队。他们奋战在灾情最严重的平西村、柳湾村、联农村等重点险工地段,夜以继日投入抗洪救灾。捍卫全镇121千米防洪大堤安全。

2008年1月,在罕见的雪灾中,全镇共出动民兵500多人次,扫除路面积雪近百千米,为保证道路畅通付出努力。5月,全镇40名民兵应急分队队员参加上级统一组织的奥运火炬苏州站传递安保任务。8月,镇人武部安排民兵13人协助公安部门参与奥运期间的执勤任务。

是年,在维护社会稳定中发挥民兵的突击队作用。镇人武部从基干民兵队伍中挑选人员组建镇治安巡防队伍和信息员队伍。他们积极参与法制宣传、严打整治、群防群治、基层创安等工作。



# 第十八卷

治安 司法



## 第一章 治 安

南宋时期,平望始设巡检司,负责境内治安,辖平望、梅堰及周边部分地区,直至清末。民国时期,平望设有从事地方治安的警察所。中华人民共和国成立后,平望设置公安分局、派出所。经过禁毒、禁赌、扫黄等一系列工作,稳定社会秩序。

### 第一节 治 安 机 构

#### 一、巡检司

南宋绍兴三年(1133),吴江县“为皇畿近地”,设置长桥、平望、简村、同里、烂溪、震泽、汾湖、因渎等8巡检司。平望巡检司管辖吴江县中部地区,平望、盛泽、梅堰、坛丘、南麻一带。巡检司署在安德桥北堍,有巡检1员,负责招收“土军”(地方壮丁)、教习武艺、巡防盗贼。巡检为九品官员,每年有俸禄、官田、俸钞银子。另外增设1名司吏,属文职助手,每年也有禄米、俸钞等。元朝大体上承袭宋制。

明代,平望巡检司署设巡检1员,弓兵30名,主要缉捕盗贼,盘诘奸伪。清代,巡检司署设巡检1员,弓兵18人,职责与明制同。清咸丰十年,平望巡检司署毁,未建。

表 18-1 明清时期平望巡检司巡检名录表

姓名	始任年月	姓名	始任年月	姓名	始任年月
王 信	明洪武□年	范树臣	清康熙二十八年	田承武	清道光四年
刘 茂	明弘治十二年	高 昇	清康熙二十九年	费福柱	清道光六年
石 确	明弘治十七年	沈之琦	清康熙三十三年	孟 津	清道光七年
庄 敏	明正德三年	童青选	清康熙四十一年	廖□□	清道光□年
段 云	明正德四年	姚文华	清康熙四十九年	寿庆龄	清道光二十七年
宋 铎	明正德六年	李德刚	清康熙五十六年	沈丙昌	清咸丰三年
王叔通	明正德九年	吴俊玉	清雍正三年	沈念椿	清咸丰三年
宋 敏	明正德十二年	章方来	清雍正八年	何 佑	清咸丰五年
李 秀	明正德十六年	孙泰来	清雍正十三年	周云门	清咸丰六年
李 槃	明嘉靖二年	石承章	清乾隆十一年	钱宝德	清咸丰六年
魏 杰	明嘉靖五年	王秉鑑	清乾隆十九年	汪其章	清咸丰十年
李 鼎	明嘉靖八年	裘允玉	清乾隆二十六年	鲍敷佑	清同治三年
胡咸勤	明嘉靖十年	韩希孟	清乾隆三十七年	朱凯元	清同治四年

(续表)

姓名	始任年月	姓名	始任年月	姓名	始任年月
韩 仪	明嘉靖十四年	酆世颢	清乾隆三十八年	杭福清	清同治五年
周 桂	明嘉靖十七年	高玉佩	清乾隆三十八年	钟 贞	清同治六年
董文英	明嘉靖二十年	任其睿	清乾隆五十三年	程士垣	清同治六年
高 锦	明嘉靖二十四年	马孔集	清嘉庆四年	赵安澜	清同治八年
王 钺	明嘉靖二十五年	余 源	清嘉庆四年	江人树	清同治九年
潘 怀	明嘉靖二十八年	武廷柱	清嘉庆四年	周叔莲	清同治十年
梁 钺	明嘉靖三十一年	孙 瀛	清嘉庆五年	赵振声	清同治十一年
高 雷	明嘉靖三十二年	武廷柱	清嘉庆七年	程有裕	清同治十二年
李守信	明嘉靖三十三年	宋学濂	清嘉庆十年	程 钧	清光绪三年
沈可进	清顺治三年	潘 端	清嘉庆十年	章世煦	清光绪三年
徐超年	清顺治八年	贾秉懿	清嘉庆十二年	陈儒修	清光绪四年
陶元瑛	清顺治十一年	李德纯	清嘉庆十八年	暴式昭	清光绪五年
陆灿年	清顺治十二年	周 铸	清嘉庆十八年	汪聿桐	清光绪八年三月
魏 绩	清顺治十二年	周良琦	清嘉庆十九年	吴恩祺	清光绪八年四月
鲍士英	清顺治十八年	陈敏秀	清嘉庆十九年	陈其恕	清光绪九年四月
卫 琦	清康熙七年	周良琦	清嘉庆二十年	朱甲荣	清光绪九年
张必达	清康熙十一年	魏邦鲁	清嘉庆二十二年	姚绍生	清光绪十二年九月
顾 翥	清康熙十五年	周良琦	清嘉庆二十二年	蔡 瀛	清光绪十二年十一月
申伯玉	清康熙十八年	李衍礼	清道光三年	俞龙盘	清光绪十三年
王之佐	清康熙二十一年	李长庆	清道光四年		

## 二、公安分局(警察所 派出所)

民国元年(1912),平望设警察所,所址在平望安德桥北垞城隍庙内。另有江苏省水警厅所属水警第十五队驻平望,警长、警士均居船上维持水上治安。水警与陆警互不隶属,在治安必要时,由政府组织水陆警配合行动。民国16年,平望设公安分局,民国18年10月,平望公安分局更名为第三分局,梅堰设第十一分局。11月,平望的第三分局改为第八分局,梅堰的第十一分局改为第八分局第一分驻所。民国22年8月,梅堰的第八分局第一分驻所改为第八分局第二派出所。平望仍为第八分局设分局长1人,书记员1人,警长、警士共27人,年支经费4300元,除房租外,不敷之数,由区费补助。为加强治安,在镇北东溪河设驻所,派驻警士5~6人(群众称谓北局)。抗日战争爆发,全部解体。民国28年,日伪期间,平望设伪平望警察分局。民国34年,抗战胜利后,平望设平望警察所。

民国38年5月3日,平望解放,平望成立公安分局,设分局长、户籍民警,局址在河西街。1950年5月,平望公安分局改为平望派出所。1953年6月,平望镇撤销派出所,改设公安特派员。1959年,镇乡合并,平望镇由平望公社管理委员会管理,公社设保卫科,由公安特派员负责。1965年10月,镇乡分开,平望镇仍为县属镇,平望镇重设公安派出所,平望公社设公安特派员。1972年,在平望镇南大街镇人民政府北边,后门出陈家弄1号,平望镇派出所建造五楼五底两层办公楼,建筑面积为370平方米。

1979年12月,平望镇成立水上派出所。所长俞黄海,干警7人。1980年,平望镇派出所所长

陈维勤,干警4人。1984年11月,平望乡成立公安派出所,所址在乡政府内。副所长汤盘兴,副指导员张静森,民警1人,并招聘合同制民警5人。1985年,平望镇派出所与平望乡派出所合并。陈明生任所长,俞黄海任指导员,汤盘兴、苏福根、张静森任副所长,干警16人。1987年10月,徐永昶由梅堰乡派出所调任平望镇派出所任所长,平望镇政府调拨通运路西原火车站路基国有土地1.72亩,开工建造派出所三层楼房新办公楼,建筑面积为900平方米,总投资20万元。1988年,平望镇派出所被中共苏州市委、市政府评为1987—1988年度社会治安综合治理先进单位,被苏州市公安局授予集体嘉奖。



吴江区公安局平望派出所  
(摄于2013年)

1990年9月15日,平望公安分局正式挂牌成立,局所合一,李培元任分局长,俞黄海任副局长,陆荣才任派出所所长,汤盘兴任派出所指导员,朱振达任派出所副所长,干警17人。1992年9月,顾永铭任平望分局教导员。1995年10月4日,陈清华由盛泽分局调任平望分局任副局长,主持分局全面工作;10月30日,钱志浩由平望镇政府调入平望分局任副教导员。10月31日,李培元调交警大队任大队长。1996年,陈清华任平望分局长,周和尚由市局巡警队调入平望分局任教导员,俞黄海由黎里分局调入平望分局任调研员。6月6日,陆荣才由坛丘调任平望派出所指导员。是年,徐金虎被评为优秀公务员;林文通被市局嘉奖;陈清华被评为苏州市综合治理先进,并被省厅记三等功、苏州市优秀民警,并记三等功一次,吴江市优秀党员;平望公安分局被苏州市公安局记集体三等功一次;於振新、屠佳年、钱凤祥被市局各嘉奖一次。

1997年,黄平由盛泽分局调入任破案组(平望刑警中队)负责人,孙雪文调往平望交警中队。1999年,黄平任平望分局副局长,兼任平望刑警中队队长。2001年,凌瑞根任平望分局教导员。2002年,潘惠平调入平望派出所任所长。2004年,平望公安分局撤销,周旅康调任平望派出所刑警中队队长,陈卫星调任平望派出所治安中队指导员。2005年,平望公安分局撤销,恢复每镇一个派出所的建制。2007年8月,朱学军任平望派出所所长。2008年,殷海根任平望派出所所长,沈金荣任副股级干部,潘锋任平望派出所副所长,赵金祥任平望派出所治安中队中队长。全所共有干警36人。

### 三、综合治理领导小组

1990年,平望镇综合治理领导小组成立,设镇综合治理办公室,配备专职、兼职工作人员7人,各村、单位也相应成立综合治理领导小组。是年起,镇综合治理领导小组每年与各村、各单位签订《社会治安、调解、安全保卫责任书》坚持“谁主管、谁负责”原则,将考核内容、考核办法和奖惩措施一一列入《责任书》,建立综合治理目标责任制。综合治理以“一管四防”(外来人口管理和镇防、厂防、村防、户防)和创“三安”(安全文明小区、安全文明村、安全文明单位)为抓手,解决突出的社会治安问题,维护全镇政治稳定和社会稳定。1993年2月,平望镇被中共苏州市委、市政府评为“1991—1992年度苏州市社会综合治理先进单位”。2001年,平望镇被江苏省精神文明建设指导委员会评为“1999—2000年度江苏省文明乡镇”。2008年,平望镇社会治安综合治理办公室主任:冯志刚,工作人员:吴群星、胡金如。

### 四、治安协助组织

民国15年(1926),因平望地近太湖,恐泉匪乘机扰乱,由水陆警团组织联防事务所于城隍庙,公推卢桂生为主任,萧保田、孙天雄为副主任。

中华人民共和国成立后,全镇按街道成立治安小组,由街道吸收积极居民参加,负责夜间巡逻,防偷防火。1950年,平望镇建立工人纠察队,在镇政府、派出所的领导下,为保卫平望,恢复生产而工作。夜间实行巡逻、防盗、防事故发生,并配合公安部门押解犯人。“文化大革命”中,镇区成立

“工纠队”,农村成立“农纠队”。“文化大革命”后,“工纠队”“农纠队”停止活动。治安小组存在。

1979年起,实行搞活经济政策后,镇区人口进出复杂,治安难度增大。1981年3月,根据上级指示,建立平望镇治安联防大队,人员约20人,除做好地方治安工作外,协助警察逮捕罪犯,看管被审查对象。1990年,镇联防队员25人。是年,联防队员配合公安人员做好抓获违法犯罪分子,调处自行车车祸等工作。1991年8月,镇政府印发关于农村组建联防分队的通知,规定分队建制、队员条件、工作职责、福利待遇等,并统一制式服装,配备通信工具。同时,调整充实企业护厂队。1994年,镇综合治理办公室、派出所考察、选调34名业务优、素质好的联防队员继续工作,并向社会公开招聘26名青壮年充实队伍,通过培训,提高联防队整体素质和执勤能力。

2001年,全镇共设护村哨35个,人员160多人,依靠群防群治,加强打击和侦破力度。2002年,平望公安分局根据实际,调整联防分管民警,专门负责治安联防工作,加强对联防队员的教育、管理、业务培训。严格把好人员进出关,及时辞退不合格队员,并从社会上招收一批素质较好的人员充实到联防队伍。因地制宜适时调整巡逻时间、方式,实行弹性工作制和民警夜间带班巡逻制度,提高联防抓获现行的能力。

2008年,以社区警务室、亲民式治安岗亭为纽带,用活社会治安资源。在中共平望镇党委统一领导下,分别在端市村、新城社区、中鲈生态科技园及平安村、双浜村设立5个“五合一”(警务室、治安卡口、区域联防队执勤点、流动人口信息采集点、户村接警系统接警平台)实战型警务室。每室配备4~6名联防队员。在南北两个开发区建立专职联防队,向重点单位派驻保安联防,提高企事业单位内部安全保卫能力。全镇专职联防队员172人,流动协管员62人,交通协警30人,21个行政村联防队员134人,社区志愿者巡逻队员106人。

## 第二节 治安管理

### 一、查禁工作

1949年11月,平望地区开始查禁赌博、鸦片、卖淫嫖娼等社会丑恶现象。1950年10月,按照统一部署,发动群众,大张旗鼓开展以打击土匪、恶霸、特务、反动党团骨干、反动道会门头子为重点的镇压反革命运动。60年代,“文化大革命”运动开展后,赌博、鸦片、卖淫嫖娼等社会丑恶现象得到遏制。

1982年冬至1983年春节期間,全镇开展禁赌行动,逮捕和行政拘留处罚一批赌头、赌棍。1984年5月9日,平望镇第八届人民代表大会召开,会后在全镇查禁淫秽书画录音录像制品。1989年7月起,平望镇开展对书刊、音像市场的执法检查,历时3个月的“扫黄打非”(扫除黄色文化垃圾,打击非法出版物)行动,震慑罪犯,维护社会稳定。1995年12月,周某在平望莺湖饭店开设美容厅期间,以营利为目的,容留卖淫女沈某、汤某、周某、施某等在其美容厅内卖淫30多次,5人依法得到处罚。1996年初,平望公安分局开展禁毒、禁娼、禁赌及扫黄打非的专项斗争。5月8日,查处一起社会上危害极大的传播淫秽物品案件。西塘街41号陈某先后三次去浙江义乌、杭州等地购得淫秽录像带20多盘进行出租,致使100多人观看,造成极坏影响。另外查处卖淫嫖娼案件51起,治安处罚73人。查处赌博案件162起,治安处罚315人。6月24日晚,根据平时掌握的情况和知情人提供线索,破获周某容留卖淫案件。2000年,对全镇135家公共场所进行整治,取缔无证经营场所22家,吊销营业执照71张。整顿后对15家美容美发店和16家娱乐场所内部软、硬件设施进行复查,使行业秩序有所好转。全镇共查处治安案件157起,其中涉赌41起,涉娼40起,容留他人吸食毒品15起,共查获398人,给予治安拘留83人,罚款287人,治安警告27人。2001年,查处治安案

件 97 起,共 252 人;其中涉赌 40 起,161 人;涉娼 32 起,62 人;偷窃案件 23 起,26 人;吸食毒品案件 2 起,3 人。2002 年,平望公安分局落实场所行业长效管理措施,积极查处治安案件,为社会创造良好治安环境。8 月 17 日凌晨,在九华宾馆客房内查获曾某、孙某等 3 对 6 人卖淫嫖娼人员,卖淫女季某、曾某分别被批准劳教、收教,九华宾馆美容厅老板张某某因介绍卖淫被判刑 5 年。12 月 16 日,在平望镇西新弄一租房内查获聚众赌博案,当场抓获涉赌人员 18 人,缴获台面赌资 5 万多元。全年共查处涉娼案件 120 起,141 人,其中劳教 7 人、收教 7 人、拘留 42 人、警告并处罚款 85 人;查处涉赌案件 61 起 340 人,其中拘留 4 人、罚款 336 人。

2008 年,平望派出所共查处治安案件 196 件,查处违法人员 564 人(其中拘留 337 人)。特别是针对辖区内群众反映强烈的赌博问题,派出所深入研究采取对策,端掉多个赌博窝点。全年共查处赌博案件 54 起,涉赌人员 376 人(其中刑事拘留 20 人、治安拘留 159 人、罚款 197 人)。查处两家游戏机场所,全年共收缴赌博机 650 多台。

## 二、保卫工作

1992 年,全镇企事业单位和行政村创建财物保卫“四合格”(安全合格门卫、财会室、仓库、贵重物品储藏室),统一丈量财会室、贵重物品仓库,统一安装防盗门窗,给保险箱穿上“铁马甲”。1993 年,镇政府要求各单位抓好两个“硬件”(保险箱加固防撬,财会室和仓库安装防盗门)和两个“软件”(镇防、村防)建设。至 1996 年,14 家单位和个人安装使用 FBI 电脑自动报警装置。完善安全居民住宅小区建设,48 个小区建成安全小区,门卫值班室 48 个,配备专职看护人员 51 人,2822 户居民住宅纳入安全管理小区管理。2001 年,共查处治安行政案件 117 起,处罚 366 人,其中劳教 2 人、拘留 73 人、罚款 281 人、警告 10 人。2002 年 8 月 30 日下午 3 时许,平望莺湖村群众发现有几个外地人在莺湖村 3 组龚某家爬廊柱后迅速报警。分局民警快速出警,当场将嫌疑人刘某、钱某抓获,其余 5 名同伙当日在平望电厂宾馆内被抓获。是年,平望镇派出所进一步规范社区民警工作,强化社区民警依托社区采集各类信息和组织社区力量开展群防群治的职能。通过召开村、街道干部会议,发放《告全镇居民书》等方式进行防范宣传,群众防范意识明显增强,自防能力不断提高。破获发生在盛泽、松陵、八坼、平望等地农村住宅、居民家、招待所内的入室盗窃案件 20 多起,案值 4 万多元。同时,继续开展“警民共建安全”活动,对治安形势复杂,案件多发的村、街道,有重点地开展防范工作,减少可防性案件发生,是年,辖区共发生可防性案件 84 起,比 2001 年下降 33 起。

2008 年,充分利用治安监控系统,加强维护和管理,扩大监控范围,提升路面掌控力度。以社区警务室、亲民式治安岗亭为纽带,用活社会治安资源。全镇已建路面监控 1 座(48 只探头),时刻报警终端 1 座,FBI 报警器 217 只,CR-2 遥控报警器及 HS-961 型家庭报警器 3637 只,户村接警系统 2700 只。全镇 5 所中小学都完成以紧急按钮报警和周界红外线报警为一体,以校区出入口和重点部位为目标的监视或监控系统。在南北两个开发区建立专职联防队,向重点单位派驻保安联防,提高企事业单位内部安全保卫能力。

## 三、“110”处接警

1994 年 1 月底,吴江市 23 个乡镇设“110”报警电话。平望公安分局建“110”报警服务台和处接警队伍,并添置“110”处警车,制订处接警制度。1996 年,完善“110”报警机制,加强值班制度,保证足够警力处置“110”报警,做到快速反应,快速出击,有力打击犯罪,维护治安秩序。是年,“110”处接警 850 多起,调解民事纠纷 330 起,得到人民群众赞扬。解决群众求助 31 起,调解各类纠纷 217 起,为民办好事 97 人次。

2002 年 10 月 12 日 6 时 30 分许,江苏淮安流均乡人纪某夫妇在平望镇副食品市场路口等车,被两名男子以“扔炸药包”(用假币故意掉在地上,见有人捡实施诈骗)的形式骗走现金 1.3 万多元。接报后,分局 110 接处警快速出警,将其中一名犯罪嫌疑人彭某抓获,经审查,其交代与老乡李



某合伙诈骗的犯罪事实。是年,通过 110 接处警快速反应,抓获违法犯罪嫌疑人 98 人(其中刑事处罚 26 人、治安处罚 72 人)。

2008 年,通过提高 110 接处警和快速反应能力、优化办证窗口服务、上门为企业排忧解难、刑警中队创建青年文明号等实际行动,密切警民关系,服务企业发展,营造亲商爱民的良好氛围。

### 第三节 刑事侦查

1983 年 9 月,全国人大常委会作出《全国人民代表大会常务委员会关于严惩严重危害社会治安的犯罪分子的决定》。此后,打击刑事犯罪一直是社会治安的重中之重。

1986 年 2 月,第一次全国范围内的“严打”斗争进入第三战役,分为“打流氓”“打流窜”“反盗窃”三仗。1996 年 3 月 9 日下午 14 时 40 分左右,小圩村路段发生大客车上旅客 67500 元现金被盗,窃贼正在逃跑,接到报警后,干警与联防队员火速赶到现场,分局领导亲临指挥作战,在干警的努力和群众的帮助下很快将 3 名湖南籍罪犯抓获归案。6 月 4 日凌晨,平西村 10 组梅某家发生火灾,3 人死于非命,分局立即组织精兵强将开展侦查,在短短 15 个小时内,成功破获这起罕见的特大纵火杀人案。平望公安分局被苏州市公安局授予集体三等功。是年,坚持“严打”方针,切实履行公安机关打击犯罪的首要职能,全年共破获各类刑事案件 59 起,占全部刑事发案 67 起的 88.06%。2000 年,共发生各类刑事案件 185 起,破案 130 起,协破外地案件 33 起;八类案件发生 10 起,破案 9 起;破系列案件 9 串 137 起。全年共查获刑事作案人员 99 人,其中刑拘 68 人、取保候审 5 人、劳动教养 2 人、刑案作治安处罚 8 人、其他 16 人。2001 年,全镇共发生各类刑事案件 190 起,其中侵财性案件 133 起,共查获刑事作案人员 70 人,其中刑拘 41 人、取保候审 4 人、劳动教养 2 人、刑案作治安处理 8 人,抓获网上追逃对象 7 人,共为受害单位和个人追回赃款赃物 42 万多元。2002 年,在上级公安机关统一部署下,结合本地实际,开展严打整治“春雷行动”、打击“两抢”“治安重点整治”等专项斗争和行动,抓获一批刑事犯罪分子,破获一批刑事案件。10 月 11 日晚 8 时 20 分许,河南淮滨县个体载客业车主宋某驾驶摩托车在平望镇红绿灯处搭载 2 名男子,当车行至平望新运河桥北侧时,两男子突然采用持刀威逼、用包装带绑住身体、封嘴巴、蒙眼睛等手段,抢走宋某的现金及摩托车、驾驶证、行驶证等。分局民警迅速出警,并及时向市局指挥中心汇报,在芦墟交巡警中队协助下,于当晚 9 时许,将两名犯罪嫌疑人牟某、何某抓获。全年共立案 156 起,破案 150 起(其中协助外地破获刑事案件 47 起)。共查获刑事作案人员 90 人(其中刑拘 68 人、劳教 7 人、转外 1 人、刑事案作治安处罚 4 人、其他处理 10 人)。另外分局还针对辖区内公路沿线盗窃发案多特点,开展专项整治,全年共破获公路沿线刑事案件 27 起,抓获犯罪嫌疑人 36 人。2008 年,在上级公安机关统一部署下,开展“治爆缉枪”“雷霆行动”“打盗抢抓逃犯”“响雷行动”等专项行动。对各类违法犯罪活动保持主动出击、露头就打的严打高压态势,群众安全感进一步提高。全年共破获刑事案件 204 起,其中 8 类案件 21 起破 14 起(杀人案 1 起破 1 起,抢劫案 11 起破 7 起,强奸案 2 起破 2 起,伤害 7 起破 4 起);抓获刑事作案人员 164 人,打击处理 141 人(其中逮捕 127 人、直诉 2 人、劳教 3 人、收教 3 人、强制解毒 6 人)。摧毁犯罪团伙 15 个,62 人。

### 第四节 户籍管理

清宣统二年(1910),进行户口调查,编钉门牌,汇编户册。清末,户口由乡(镇)公所负责登记、



派出所办证大厅(摄于2008年)

汇编、统计。民国23年(1934),实施保甲制,乡(镇)以下为保,设保长,保以下为甲,设甲长。抗日战争时期,日伪沿袭保甲制,颁发“良民证”。抗日战争胜利后,民国35年7月,县政府设户政股,由警察机关协助办理人口出生、死亡、迁出、迁入登记。1950年8月,人民政府废除保甲制,平望镇建立居民委员会,农村划分行政村。1951年3月,公安部颁布《城市户口登记条例》。8月,平望镇以户为单位发放居民户口簿,建立暂住、出生、死亡、迁出、迁入、变更的户口异动登记制度。1958年1月,《中华人民共和国户口登记条例》颁布,明确户口登记管理由各级公安机关负责。1964年7月1日,第二次全国人口普查后,全县建立农村户口档案,健全户口管理制度。加强户口管理工作可以堵塞犯罪漏洞,控制和发现犯罪,维护社会安定。同时,有效控制农村人口盲目流入城镇,提供正确的人口资料。

1987年2月,居民身份证发证工作全面启动。至1988年末,78%以上居民领到身份证。1989年1月1日起,居民身份证启用。

1989~1992年,平望镇共解决插队知识青年“半家户”配偶户口农转非1114人。1996年,开展“上百家门,知百家情”活动,一个多月,全体干警上门走访11114户人家,搜集掌握基本情况,绘制住宅图,完成农村门牌编订工作,共钉好10773块门牌,使农村户口管理城市化。此外,抓好重点人口、外来人口及人户分离的管理工作,共列管重点人口634人,登记外来人口并核发暂住证6238张。2000年,为外来人口办理暂住证5263起,注销办证1207起,办理私房出租证467户,4056人。全年共上报农转非材料268份,290人,办理小城镇户口208人次,共办理居民户口变动9937人次,办理居民身份证1306张,通过微机查询2288人次,为群众送证上门689张。2002年,共办理居民户口变动6297人次,办理居民身份证2849张,快证(身份证快证)57张,上报各类户口材料358份,505人次,通过微机查询8989人次,为群众送证上门783张。2003年7月,制订《吴江市户籍准入登记暂行办法》,取消农业户口和非农业户口的性质划分,建立以居住地登记户口为基本形式,以合法固定住所和稳定职业(生活来源)为户口准入条件,与市场经济体制相适应的新型户籍管理制度。2005年10月起,换发第二代身份证。

2008年,配备外来人口专职协管员,全镇共有外来流动人口40696人,集宿区居住29711人;全镇私房出租户1813户,95%以上都签订治安责任书。刑释解教人员安置工作组织健全,措施落实。

## 第五节 消 防

清光绪六年(1880),在殊胜寺东侧,就废地募建八景坊(即现扇子街至西塘街一段)水龙公所,其他坊水龙仍存庙内。

清光绪年间(1875~1908),平望成立民间救火会,由商界发起筹措经费,分坊置老式水木龙,平时借庙宇存放,遇火警齐集驰救。会员大多为热心公益事业的地方青年自愿参加,不取报酬,均为义举。

民国13年(1924)6月9日夜3时,太通桥东堍万昌利纸号失火,延烧房屋40多间,历2小时之久,计被灾商号12家。受火灾之间接影响者,有理发店、王协和菜馆、陆稿荐酱鸭店等数家。焚毙男孩2人,跌伤1人。8月2日夜11时,西塘街徐恒康烟纸店失火,延烧对面豆腐店,幸救火员奋

勇扑救,未成大灾。起火原因是店主夜宿家中,店中留无知小学徒,以致造成此祸。

民国 18 年,区公所成立。鉴于旧式救火会不能与社会发展相适应,民国 19 年,组织消防联合会,添置救火设备,有洋龙(手揪双节筒泵水龙)5 条、木水龙(木质水龙)4 条,每年定农历五月二十日为试龙日,演习消防。日军侵占时设备被毁。后经整顿,并由商会集款,购置机械泵水龙 2 台,恢复义务消防组织,直至解放。

民国 36 年 11 月的一天中午,平望镇五大港发生火灾。起火原因是农民沈某炊事不慎。出动平望、盛泽两镇消防队,火势在下午扑灭。计 30 户受灾,烧去瓦房 4 间,草屋 70 间,烧毁稻田 400 多亩。

中华人民共和国成立后,人民消防队成立,分南北两队,有“洋龙”4 条,队员 50 多人,晚间轮流值班。

1958 年 9 月,平望粮管所九华寺仓库稻草建造的露天囤发生火灾。起火原因是蚰子滩炼钢铁炉火星吹入。出动义务消防队员和群众 100 多人,火势在傍晚扑灭。烧去露天囤 100 平方米,损失蚕豆 25 吨,计人民币 6 万元左右。

1980 年 3 月,吴江县消防中队成立,接管平望镇消防设备(原属吴江县公安局消防警察中队)。1983 年 5 月,改为中国人民武装警察部队吴江县消防中队,约有 25 人,拥有消防车 3 辆。消防中队为提高队员素质和消防灭火战术水平而加强训练,要求执勤车辆不发生故障,做到“拉得出,打得响,救得下”。按上级规定接到报警后一般夏天在 45 秒钟内出动,冬天在一分钟内出动,均能提前出动。

1984 年 3 月 3 日夜 9 时 20 分,平望茧站值班人员因烟蒂引起大火。出动县消防中队,苏州市消防三中队、嘉兴消防五中队和盛泽的新生、新华、新联、新民等丝织厂消防车 6 辆和手抬消防泵 1 台。乡领导和公安人员临场指挥灭火。至次日凌晨一时,大火扑灭。烧毁房屋五楼五底,简易棚 360 平方米,直接损失人民币 2.5 万元,其中财产损失 9000 元,房屋损失 1.6 万元。5 月 21 日 10 时,镇工业办公室一辆凤凰牌面包车在联南汽车修理厂修理,修理时不慎,刷子的铁皮碰到发电机的火线,产生火花引起毛刷和发电机上的汽油爆燃,烧毁凤凰牌面包车 1 辆,厂房 3 间及其他汽车 3 辆,损失计 2.31 万元。

1996 年,派出所为控制重特大火灾事故,购置消防专用车,成立专职消防队,广泛宣传消防安全知识,开展消防安全大检查,查出的隐患责令整改,发整改通知书,以做好消防安全工作,防患于未然。2000 年,加强对消防安全单位的监督管理,开展对全镇公共场所专项检查,对全镇烟花爆竹销售网点的清理整顿。全年共扑救火灾 11 起。分局消防队在全市各镇消防队出水操比赛中获得二等奖。2002 年,开展对辖区内消防设施的基础调查工作,组织对公共聚集场所消防安全专项整治。分局邀请上级业务部门组织辖区内 80 多家消防重点单位的责任人和安全管理员进行消防知识业务培训,进行消防知识测试,并多次组织消防安全检查。全年辖区内共发生火灾 14 起。在镇政府支持下,更新消防设施,确保队伍“拉得出、打得响、救得下”。年内分局消防队为辖区及周边单位扑灭火灾事故 18 起。

2008 年,7 月 18 日,经市消防大队、安监等部门现场审核,认为达到整改要求。11 月 19 日,苏州美山子制衣有限公司进行消防演练,模拟工作发生火灾,近千工人疏散,消防队员及时灭火救灾,医护队救人等实战演习,使消防队与企业都得到一次锻炼。是年,根据吴江市政府关于事故隐患挂牌督办整治工作要求,镇政府将限期整改的平望副食品市场列为督办单位,按照“消防安全隐患整改工作会议纪要”意见进行整改,对市场内住宿经营户安装防火门、逃生软梯、烟雾报警器,玻璃棚改造透气口和电线调换等措施。全年企业无火灾发生。

## 第二章 司 法

1979年5月,平望人民法庭建庭。1985年,平望镇政府设司法办公室,开展法制宣传、进行人民调解、提供法律服务等工作。2000年,司法办公室更名为司法所。

### 第一节 司法机构

#### 一、司法所

1981年4月,平望乡、镇政府分别设司法员。1984年12月,平望乡、镇分别成立司法办公室。



平望镇司法所(摄于2008年)

1985年,镇乡合并,新的平望镇司法办公室成立。全镇应建调解组织的工矿企业有74家,建调解委员会(简称“调委会”)34个,调解小组22个,全镇设调解员268人。应建调解组织的农业村33个(包括渔业村、蔬菜队),建调委会33个,调解小组380个,设调解员1203人。街道居委会7个,建调委会7个,调解小组67个,设调解员125人。全镇设立人民调解领导小组,有成员21人,负责管理基层调委会;设立法制宣传领导小组,有成员9人,负责全镇普法工作,及经常性的法制宣传教育工作。

2000年,平望镇司法办公室改称平望镇司法所。2003年12月,梅堰镇司法所并入平望镇司法所。2008年,平望镇司法所所长徐火金,工作人员6人,其中政法专职编制2人,其他编制4人。

1984~2008年,历任平望乡(公社)司法办公室负责人陈柏林、金海根。历任平望镇司法办公室、司法所负责人谭荣泉、金海根、沈金龙、徐火金。

#### 二、法庭

1979年5月1日,平望人民法庭建庭,在姚家弄3号,是吴江县人民法院的派出机构。法庭有审判员5人,管辖平望镇、黎里镇、梅堰公社、横扇公社4个行政单位,管辖面积248万平方米,约20多万人口。人民法庭与法院同样是国家审判机关。它的任务是审判轻微刑事案件、民事案件和经济纠纷案件。通过审判活动,惩办犯罪分子,解决民事纠纷,保卫社会主义制度,维护社会主义法制和社会秩序;保卫社会主义的全民所有的财产和劳动群众集体所有的财产;保护公民和私人所有的合法财产;保卫公民的人身权利、民主权利和其他权利;保障国家的社会主义革命和社会主义建设事业的顺利进行。

2001年,平望法庭受理案件220件,审结178件,其中调解结案117件。针对几年间离婚率上升,疑难复杂的离婚案增多的趋势,遇有事故苗头,及时与镇妇联、村委会(居委会)沟通,合力做好稳定工作,避免恶性事故发生。

2004年2月28日,平望人民法庭撤销。

历任人民法庭负责人:凌雨山(副庭长主持工作)、沈顺康(庭长)、殷小荣(庭长)、吴顺昌(庭长)、沈学明(副庭长)、沈学明(庭长)、张峥嵘(庭长)、鲍永明(副庭长主持工作)。

#### 三、法律服务所

1985年10月,平望镇法律服务所成立,法律服务机构实行“一套班子,两块牌子”(对内称司法

办公室,对外称法律服务所),其人员由乡镇人民政府负责招聘或选调。1987年10月,江苏省编制委员会发文明确乡镇法律服务所机构属集体性质,其编制不列入国家行政或事业编制。

1997年4月30日,市司法局提出《关于申请组建各镇法律服务所的请示》(要求定为事业单位)。7月8日,市机构编制委员会批复并向平望镇人民政府发出《关于建立各镇法律服务所的通知》,明确机构名称为吴江市平望镇法律服务所,为股级全民事业单位,核定人员编制为4人。法律服务所受镇人民政府领导,业务受司法局指导。是年,经过考试审查,原法律服务所工作人员被录用为全民事业单位性质的法律工作者。2001年11月,根据上级有关部门的要求,乡镇法律服务所与司法所分离,逐步实行“自收自支、自负盈亏、自我约束、自我发展”的运营模式。2002年1月,经苏州市司法局批准,注销原平望镇属全民事业法律服务所,重新设立平望合伙制法律服务所。

2008年,平望法律服务所由司法助理金海根兼任主任,工作人员8人。

## 第二节 普法教育

### 一、“一五”普法(1986~1990)

1986年,根据司法部提出要求,“一五”普法的主要内容是《宪法》《中华人民共和国刑法》《婚姻法》《中华人民共和国兵役法》《中华人民共和国刑事诉讼法》《民事诉讼法》《治安管理处罚条例》等“六法一例”、“九法一例”增加《中华人民共和国继承法》《经济合同法》《中华人民共和国民法通则》基本法律常识。平望镇作为“一五”普法试点单位先行试点,对乡镇机关、大厂、场圃等单位进行“九法一例”的法律法规教育。其间,共举办普法骨干培训班4期,受训131人。开辟县有线广播法律讲座96讲,征订各类法律读本。县普法办公室与县工人文化宫联合制作一套“普及法律常识,增强公民意识”法制宣传图板,到平望流动展出,受教育干部和职工931人。1990年,全镇86个单位开设普及法律常识学习班,受教育人数5000多人。

### 二、“二五”普法(1991~1995)

1991年,“二五”普法突出部门专业法律知识的宣传教育,规定《宪法》《民事诉讼法》《婚姻法》《义务教育法》《中华人民共和国集会游行示威法》《中华人民共和国国旗法》《中华人民共和国土地管理法》《环境保护法》,全国人大常委会《关于禁毒的决定》《惩治走私、制作、贩卖、传播淫秽物品的犯罪分子的决定》,以及《江苏省计划生育条例》《江苏省禁止赌博条例》为必学内容,各机关、团体、企事业单位和个体劳动者等都要选学与行业相关的法律法规。

1994年3月,全镇普遍进行“二五”普法和文明市民读本教育,敬老、爱幼、助残的社会新风尚得到发扬,人们的思想觉悟、道德水平有新的提高。

1995年,市普法领导小组办公室编印《常用法律法规摘编》28万册,平望镇将该文稿发至33个行政村和15个街道居委会以及工业企业,依法自治活动在全镇展开,年底,顺利通过省级“二五”普法验收。

### 三、“三五”普法(1996~2000)

1996年,“三五”普法以提高全民法制意识为基础,以依法行政、公正司法为重点,整体推进基层、行业和地方依法治理三大工程,各级干部、行政执法人员、青少年仍是重点对象。司法、行政执法部门选聘27名有一定讲授能力的骨干组成普法讲师团,镇聘请综合治理办公室、派出所、法庭和司法办等人员担任中小学校外法制辅导员。市属大厂和机关推荐人员组成普法通讯员队伍。平望镇“三五”普法教育开展以后,人民群众法制意识不断增强,推进依法治镇进程,坚持“严打”方针,严厉打击各类刑事犯罪,维护社会治安。开展“扫黄打非”,扫除黄、赌、毒等社会丑恶现象,净化社

会风气。

2000年,全镇编印普法材料1625份,宣传橱窗10期,黑板报14期,宣传标语横幅17条;举办知识竞赛5次,450人参赛,放映法制录像39场,6257人观看;普法教育培训65期,9783人参加培训。

#### 四、“四五”普法(2001~2005)

2001年,“四五”普法的主要内容是《宪法》《刑法》《中华人民共和国民事诉讼法》《婚姻法》《环境保护法》《中华人民共和国保密法》《中华人民共和国消费者权益保护法》《治安管理处罚条例》《中华人民共和国人口与计划生育法》以及与维护社会稳定相关法律法规。吴江中良热电有限公司和双浜村为试点单位。

2005年,全镇中小学校学生进行9场次“法律法规、预防犯罪、道德品质等宣传教育”活动,受教育人数5700人次。农村党员干部举办法律培训班,受教育4000多人次,为“四五”普法打下基础。举办各类法律讲座8次,普法教育培训10期,有效增强干部群众的法制意识。

#### 五、“五五”普法(2006~2010)

2006年,“五五”普法工作的重心转向“三农”(农民、农村、农业),内容涉及村民自治、环境保护、人民调解、安全生产、依法治理等方面,以及劳动和社会保护、知识产权、交通安全、维护社会稳定、打击制假售假等法律法规的宣传教育。

2008年,平望镇根据普法规划要求,制定普法依法治理工作计划,加强对普法工作的领导,调整充实普法工作人员。多种形式开展法制宣传活动,继续发挥法制宣传教育示范村、社区、学校的典型引路作用,并开展法制宣传进机关、进农村、进社区、进学校、进企业、进单位,真正把群众吸引过来。着重在农村居民中开展《宪法》《治安管理处罚法》《道路交通安全法》的宣传教育。对行政机关工作人员加大《宪法》《物权法》《行政许可法》《行政复议法》《行政诉讼法》《行政处罚法》的学习、宣传与教育力度。是年,共举办各类法律培训11次,参加培训1800多人次,举办法律知识竞赛9次,参赛2000多人次。征订发放普法宣传资料近9000册(份),制作法制宣传橱窗、黑板报22期52个版面,开展送法下乡3次,法律咨询342人次。

### 第三节 民事调解

1985年,平望镇司法办公室对企业34个、农村33个、街道7个基层人民调解组织进行3次业务培训,有138人次参加。法制宣传培训10次,600多人次参加。全镇发生民事纠纷106起,其中婚姻纠纷28起,继承纠纷2起,赡养抚养纠纷7起,房屋宅基地纠纷19起,损害赔偿纠纷1起,打架殴斗纠纷8起,其他纠纷41起。调处106起,发生的未结案7起,结案率为94%。



平望镇司法所调解民间纠纷  
(摄于2011年)

90年代初期,人民调解工作一方面通过人民调解员的努力工作来化解矛盾,另一方面通过普及法律知识,提高老百姓的法律意识来预防纠纷发生。90年代中期起,由于经济体制改革,企业转制带来职工就业矛盾,农村涉及土地征用补偿,失地农民安置,建房宅基地纠纷等矛盾。镇司法所及时调整工作重点参与各种纠纷调解。陆续开展办理建房协议公证,以解决农村宅基地纠纷多的矛盾。

2008年,平望镇共受理大小纠纷202件,调解纠纷197件,其中司法所人员直接调解和协助调委会调解纠纷46件;开展

矛盾排查 20 次。矛盾纠纷调解工作主要有三类:一是土地流转征用中的矛盾调处,共调处土地承包、征地拆迁纠纷 25 起;二是日常生活中的矛盾纠纷,如婚姻家庭、赡养、邻里、宅基地、债务等纠纷,共调解 92 起;三是各类事故纠纷,如工伤事故、医疗事故、意外伤害事故等。全年共调处亡人纠纷 11 起,人身损害赔偿纠纷 18 起,涉案金额近 500 万元。

#### 第四节 法律服务

1985 年 10 月,平望镇法律服务所成立,平望镇法律服务所代理企业经济争议案件涉及经济标的 31.65 万元,帮助企业索回应收款 19.88 万元。代写诉状 3 份,推荐和协助办理公证 8 件,其中经济合同公证 7 件。1988 年,平望镇法律服务所协办公证 168 件,受理民事纠纷 332 起,调解处理 316 起;受理经济案件 21 起,办结 19 起,通过非诉讼手段索回欠款 21.95 万元,协办单位审查经济合同 12 份,避免经济损失 60.6 万元,全年创业务收入 9100 元。

1993 年,政府实行宏观调控,各单位、企业资金紧张的矛盾十分突出,清理三角债、追讨应收款工作更为迫切,由此引发的经济纠纷越来越多。平望镇法律服务所主动介入,积极提供优质服务,全年共应聘担任企事业单位法律顾问 18 家,通过诉讼、非诉讼等途径为企事业单位追回欠款 84.37 万元;挽回经济损失 23.16 万元;避免可能发生的经济损失 33.69 万元。

1999 年,平望镇法律服务所担任单位法律顾问 41 家,受理各类诉讼和非诉讼案件 42 件,依法追索应收款 68 万元,避免经济损失 25 万元;审查各类合同,协议(见证)172 件;接受法律咨询 210 人次;代写各类法律文书 74 件;协办各类公证收费 16700 元。2000 年,平望镇法律服务所担任单位法律顾问 49 家,受理各类诉讼和非诉讼案件 150 多起,依法追索应收款 488 万元;审查各类合同、协议(见证)285 件;接受法律咨询 267 人次;代写各类法律文书 428 件;法律援助 5 件;协办各类公证收费 8000 元,创业务收入 27.5 万元。

2001 年,平望镇法律服务所共担任单位法律顾问 35 家;代理各类诉讼 165 件;参与非诉讼 9 件;代书各类法律文书 187 件;接受名类咨询 132 人次;完成协办公证收费达到全年指标;审查各类合同 78 件;依法追索应收款 345 万元;结案完成业务收费 22 万元,达到“室所分离”后的自负盈亏、自收自支、自我管理、自我发展的目的。

2008 年,平望法律服务所驻工会接待站挂牌,方便职工群众有关法律问题的咨询,并开展法律文书代书和审查等活动。





第十九卷

社会



平望的风俗淳厚,民情纯朴。丰富多彩的民间风俗,表达人们的美好愿望和衷心祈求,反映平望人精彩的生活艺术和深厚的文化底蕴。随着社会的发展变化,平望的风俗也在不断发生变化。一些旧俗逐渐被淘汰,新的习俗正在形成。

平望的方言词汇、民间谚语、常用的歇后语生动形象,颇有地方特色。随着社会的发展,平望人与外界的接触和交流日益频繁,越来越多的人使用普通话,有些方言逐渐被淘汰。

平望的宗教主要有佛教、道教、基督教和天主教。自唐宋以来,佛教、道教兴盛;清光绪年间,基督教、天主教先后传入平望。从唐初至清末,平望建有寺观庵庙 45 座,天主教堂一所。中华人民共和国成立后,宗教活动渐衰,寺观庵庙多数毁废,有的改成学校或粮库。“文化大革命”中,宗教活动被禁止。80 年代后,落实党的宗教政策,宗教活动有所恢复。

## 第一章 人民生活

### 第一节 市镇居民生活

中华人民共和国成立前,市镇居民少数在大、中商号或手工、工厂工作,业务技术水平较高的职工,月薪 1~2 石白米。一般在工商单位做工,三餐由业主供给,月薪较少。职工月薪 5~8 斗米,最低 3 斗米,养家糊口也感困难。民国时期,物价飞涨,纸币贬值,所得工资不能换取足够的物质。小商小贩资本不足,受到大、中商号的制约,生意难做,生活清贫。职工还有一年三节(端午、八月半、春节)的精神负担,弄不好就有被辞退的可能。如经济有困难,只能由家属去打短工、做针线、帮洗衣等收入补给,勉强度日,有老有小吃口多,生活更困难。平时粗茶淡饭,长时不知肉味,粗布缠身还得缝缝补补,人健无恙,算万幸。

中华人民共和国成立后,市镇居民生活得到保障,工商企事业单位职工参加工会组织,工作劳动的权利有保证,工作稳定,生活安定。1956 年 8 月,全镇的工商企业走社会主义集体化道路后,职工的劳动生产、工作条件进一步得到改善。随着生产关系的变革,新建和扩建单位不断增多。解放妇女劳动生产力,不断扩大就业面。自中共十一届三中全会以来,认真贯彻经济体制改革和一系列方针政策,大办镇级企业,发展商品经济,居民就业人员多,劳保福利增加和享受离退休费养老金待遇,职工获得奖金和补贴越来越多,因此经济收入不断增加,生活水平不断提高。

1985 年,全镇市镇职工年平均收入 928.8 元。随着生产力的提高,经济的发展,居民对生活要求也高。在日常生活中,吃的有荤腥,猪肉要拣瘦,来客要烧上几个菜,逢年过节菜肴丰盛。在穿着上逐渐向城市靠拢,年轻人尤甚,服装款式新颖。家用电器设备,特别是电扇已普及到户。机关事业单位和经济效益较好的企业单位的干部职工基本上已用上石油液化气,便利职工生活。

1992 年,全镇市镇职工年平均收入 2998 元。据对 50 户城镇居民职工家庭调查统计:平均每户人数 3.18 人,就业人数 2.15 人,全年人均年收入 2713.84 元,全年家庭人均支出 2353.21 元,其中生活消费 2143.07 元,其他支出 210.14 元。每百户家庭耐用消费品年末拥有量:毛皮大衣 16 件,

呢大衣 86 件,毛毯 149 条,自行车 187 辆,缝纫机 90 架,电风扇 342 台,洗衣机 86 台,电冰箱 75 台,电视机 114 台,收录机 82 台,照相机 42 架,电炊具 99 个,大型家具(大衣橱、写字台、沙发、组合家具等)410 件。

2008 年,全镇城镇职工人均年工资收入 3.46 万元。据对 100 户城镇居民职工家庭调查统计:平均每户人数 2.88 人,就业人数 1.74 人,全年人均年收入 21759.57 元,全年家庭人均支出 19200.76 元,其中生活消费 14659.38 元,其他支出 4541.08 元。每百户家庭耐用消费品年末拥有量:摩托车 21 辆,助动车 65 辆,家用汽车 26 辆,洗衣机 105 台,电冰箱 103 台,彩色电视机 222 台,影碟机 62 台,录放像机 47 台,家用电脑 93 台,组合音响 54 套,微波炉 94 台,空调机 237 台,热水器 114 台,摄像机 10 台,照相机 70 架,钢琴 3 架,其他中高档乐器 11 件,电炊具 197 个,消毒碗柜 11 台,健身器材 11 件,固定电话 129 部,移动电话 188 部。人均住房建筑面积 35.13 平方米。

## 第二节 农村居民生活

中华人民共和国成立前,平望劳苦农民靠落后的农业工具耕种田地,一年夏收秋收两季的粮食收益。一般单产稻谷 200 千克,遇到旱、涝、虫灾,会颗粒无收。贫农多是租种田,每年秋收后要缴租米。如遇歉收年,全年口粮不足。少田或无田农民去做长工,或帮短工。农民的吃穿一般简单朴素,常年自种蔬菜为主,自腌咸菜,自制酱,逢年过节或请客人备点荤菜。穿的粗布衣,盖的老棉被,有的还要借债、合会、走典当。住的是简陋平房,生活用品极其简单。交通不方便,都是泥路,如遇刮风下雨,泥泞路滑,无法行走。

中华人民共和国成立后,农村进行土地改革,颁发土地证,建立起农会和乡、村政权,农业生产体制改革,逐步走上集体化生产道路。产量有所提高,生活稍有改善。60 年代初,生活困难,荤食和食用油很少,普遍出现营养不良现象。70 年代推行三熟制,农业总产量比 60 年代总产增长幅度很大,同时发展社、队办企业,社员收入提高。中共十一届三中全会以后,村办工业发展较快。1979 年,农村经济总收入 1442.25 万元,农民人均年收入 167.15 元。农民收益水平提高带来生活条件也逐步改善,在伙食上荤菜常有,改变以前捞酱、啃菜根的情况。1986 年,全镇农、副、工、贸发展到一个崭新的阶段。不仅粮油产量增长,且禽畜饲养量都大幅度增长。总收入 5352.04 万元,全乡农民人均年收入 2692.05 元。

农民经济收入大幅度提高,促使农村购买力成倍增长,消费结构起根本变化,对高档消费品的需求越来越多。据统计,1986 年,基本达到户户有收音机,少数农户有电视机、收录机。新婚家庭一般都有洗衣机、缝纫机。

随着乡、村企业商品生产的发展,促进城乡物资交流的需要,交通建设至关重要。至 1986 年,修筑乡村公路 1 条,新建农村桥梁 34 座,新铺乡、村水泥道路 36630 米,已通乡道的村 23 个,已通村道的村 9 个,农民往返村镇的主要交通工具是自行车,每户必备。早晨和傍晚上下班时,往返成队的自行车形似长龙。

农民的穿着也有很大变化,穿的是化纤织物和毛料衣。经济富裕,住房条件也得到进一步改善。1986 年,农村新建和翻建新房 4958 间,面积 122166 平方米,绝大多数是楼房,个别户还建三层楼和院子,从而改善乡村面貌和生活环境。

1995 年,全镇农民人均年收入 3998 元。全镇农村私人生产性固定资产投资 277 万元,是年竣工房屋价值 1879 万元,竣工房屋面积 32479 平方米,其中楼房 30662 平方米,1151 间。2000

年,全镇农村经济总收入 139968 万元,农村经济总费用 115704 万元,农村经济净收入 24264 万元,农民人均年收入 5395 元,农民人均口粮 497 千克。全镇农村私人生产性固定资产投资 1479 万元,本年度竣工房屋价值 2097 万元,竣工房屋面积 21242 平方米,竣工房屋 797 间其中楼房 741 间。

2008 年,全镇农民人均年收入为 12000 元。据对 100 户农村住户家庭调查统计:平均每户人数为 3.82 人,劳动力 2.84 人,全年人均总收入 13234 元,纯收入 12415 元,可支配收入 11801 元,现金收入 12790 元;全年人均总支出 9056 元,其中经营费用 605 元,购置生产性固定资产 47 元,生活消费 7576 元,其他支出 825 元。生活消费中:食品 2507 元,衣着 278 元,居住(装修、燃料、水电等)677 元,家庭设备用品 244 元,交通通信 638 元,文化教育娱乐 1398 元,医疗保健 300 元,其他 103 元。每百户家庭耐用消费品年末拥有量:大型家具 245 件,自行车 153 辆,摩托车 119 辆,生活用汽车 10 辆,洗衣机 101 台,电风扇 280 台,电冰箱 100 台,空调机 151 台,抽油烟机 68 台,吸尘器 21 台,微波炉 53 台,热水器 88 台,电话机 99 部,移动电话 216 部,彩色电视机 199 台,录放像机 12 台,摄像机 10 台,影碟机 55 台,组合音响 30 台,收录机 13 台,照相机 25 架,家用计算机 58 台。

表 19-1 2002 年平望镇农业村人口及人均纯收入统计表

村名	人口(人)	人均纯收入(元)	村名	人口(人)	人均纯收入(元)	村名	人口(人)	人均纯收入(元)
群星	1375	5485	柳湾	1213	5498	莺湖	907	5701
雪湖	1189	6338	渔业	1363	6301	复兴	1264	6180
小西	1531	6949	上横	1383	5866	北万	1323	5707
金联	890	6213	溪港	1114	5418	同心	1059	5636
前丰	1859	5832	公联	1240	5776	端市	1415	6191
联丰	1613	6520	南杨	1650	5850	小圩	1746	5818
胜墩	1661	5684	顾扇	1099	7116	平西	1843	6122
联农	858	7233	庙扇	971	5828			
庄田	1314	6978	增厍	1896	5423			

表 19-2 1986 ~ 2008 年平望镇农民人均纯收入统计表

单位:元

年 份	人均纯收入	年 份	人均纯收入	年 份	人均纯收入
1986	856	1994	3114	2002	6006
1987	1021	1995	3998	2003	6780
1988	1152	1996	4536	2004	7656
1989	1198	1997	5006	2005	8800
1990	1291	1998	5131	2006	9730
1991	1345	1999	5163	2007	10650
1992	1443	2000	5395	2008	12000
1993	2050	2001	5693		

## 第二章 习 俗

### 第一节 岁时习俗

#### 一、春节

农历正月初一,称“年初一”,是春节第一天。清晨,开门便放鞭炮、爆仗,谓开门爆仗,迎接新的一年开始。门上贴春联,如“爆竹一声除旧岁”等字样,室内挂年画。初一晨,煮糖水圆子、糖年糕,取团圆、甜蜜之意;老人们则上茶馆,吃橄榄茶和汤包、大肉馒头之类的点心。小孩新帽、新衣、新裤、新鞋袜,向尊长拜年,祝长者健康长寿;长辈发“压岁钱”(俗称百岁钿),愿晚辈平安幸福,远离灾祸。这一天,逢人不说污秽话,与当今提倡的讲文明礼貌很吻合。这一天里不能扫地,说是会把财气扫掉。

初二至十五日,互相走亲访友,拜年祝福,馈赠糕点糖果、茶食烟酒,主家泡甜茶待客,也有用饭糰干或爆米花加糖冲就,长辈送红包——“压岁钱”,并设家宴款待来客,以增进友谊,融通关系。

初五为财神(分东南西北中五路)生日,是日五路财神降临人间,平望有“接路头”之俗。镇上每年正月初四清晨,到停靠在莺湖边的网船上去买“元宝鱼”(活鲤鱼)。一些人家的乡下亲戚送来羊头,或买猪头,到晚上,家家户户燃放爆仗、鞭炮,商家焚香点烛,祭迎财神,祈求保佑新一年中财运亨通。中华人民共和国成立后,随着破除迷信的开展,此俗废止。80年代开始逐渐恢复,至今愈盛,燃放爆仗、鞭炮、焰火不亚于除夕、春节。

至2008年,春节仍是人民最重视的一个节日,自初一至初三为法定假日。党政军民开展“拥军优属,拥政爱民”活动,向烈、军属,残疾、复员军人发慰问信、送慰问品、贴春联,以示关怀。

#### 二、元宵节

农历正月十五为元宵节,又称上元节、灯节。此日,家家户户都要吃汤团或糖水圆子。旧时这一天,镇上人家在家人团圆同时,也把去岁腊月廿四“送”上天庭过年的灶君菩萨“接”回来(俗称“接灶”),虔诚地将新买的灶君像放在灶山上,供上祭品,拖着小孩一起向灶君磕头唱喏。平望人过元宵更有特色,入夜,镇上街道两旁悬挂着玉兔灯、月亮灯、嫦娥灯等各种各样的绢灯、纸灯,照得满街通亮。各行各业敲锣打鼓,燃放爆仗、鞭炮,煞是热闹。居民们逛街观灯,不少人在观灯之余,细细揣摩着贴在灯上的五颜六色谜条。灯谜的内容很广泛,应时的也不少。

中华人民共和国成立后,除“文化大革命”期间,每年元宵节,平望镇文化站都举行灯谜展猜、灯谜擂台赛等活动。

#### 三、二月二

农历二月初二,社日,俗称“土地公公生日”。平望地区有二月二食撑腰糕之习俗,称食用后可免腰痛,且手脚轻捷,此俗现仍有沿袭。

#### 四、清明节

清明节,公历4月5日或4日。节前或节日,外出扫墓前,大多人家要祭祖,在客堂上,摆上方桌,上菜斟酒,点烛焚香,跪拜祖先,俗称“过节”。过节后,家家备有冷餐,香烛纸钱,去亡亲坟头祭烧,清除墓地杂草,培上新土,此为“上坟”。

清明时节,又有“踏青”之风,人们到镇郊近村走走,也有吃清明团子、裹粽子的习俗。

中华人民共和国成立后，“过节”淡化一时，80年代起，此俗又沿袭。殡葬改革后，多数家庭到亡亲骨灰安葬地或公墓焚烧纸钱，以此悼亡。清明时节，平望镇区单位、学校组织职工、师生祭扫“三野四烈士之墓”，敬献花圈，悼念烈士，进行革命传统教育，蔚然成风。

### 五、立夏节

立夏，公历5月6日前后。这一天平望地区有小孩称体重；吃“麦芽塌饼”、油氽豆腐干、风干荸荠、咸蛋、蚕豆等习俗；这一天小孩子们去郊外烧“野火饭”。几个同学结伴，各自从家中取出糯米、猪油等食品和铁锅、铲刀、碗筷等器具，他们捡砖头或石块搭“行灶”，再拾柴火、采蚕豆，然后引火烧豆饭，没等饭焖熟，急着揭锅盖盛饭，捧着自己烧的“野火饭”，个个吃得津津有味。这些习俗沿袭至今。



麦芽塌饼(摄于2008年)

### 六、端午节

端午节又称端阳，农历五月初五，此为民间传统节日。是日各家门楣上方悬挂菖蒲、艾叶、大蒜，室内用苍术、白芷、芸香熏蒸，以驱虫祛邪。旧时有饮雄黄酒，吃雄黄豆，小孩穿虎头鞋、戴虎头帽，额头用雄黄书写“王”字，身挂大黄香袋，现仍保留吃端午粽、黄鱼、黄鳝的习俗。这天，农村家家裹粽子吃，意在纪念爱国诗人屈原。



粽子(摄于2008年)

### 七、中元节

中元节，农历七月十五。旧有“七月半、请上祖”之说，以羹饭素食祭祖，寺庙里则点香烛，烧纸人纸马，是为“放焰口”，此俗已废。中华人民共和国成立后，虽大力破除迷信，但在七月半前后，有些户祭祀祖宗的习俗仍有存在，称之为过“七月半”。

### 八、七月三十

七月三十，地藏王菩萨生日。是晚，家家在庭院及沿街石板缝隙点燃的“地藏香”，此俗已废，今小九华寺此日香火极盛。

### 九、中秋节

中秋节，农历八月十五，俗称“八月半”，旧时中秋之夜，大户人家在庭院设供桌摆上果品，焚香点烛，祭拜月神，祈求保佑。中秋之俗今古有异，但寄托盼团圆、求幸福之心愿仍通。

中华人民共和国成立后，节前小辈赠长辈月饼烟酒、保健食品等礼物，亲友间也有互赠月饼之礼俗。是日家人欢聚团圆，共用晚宴，晚上赏月，平望镇上最好的去处是莺脰湖畔，宋时平望四景之一的“平湖秋月”、明时平望八景之一的“莺湖夜月”在百年之后的中秋之夜更优美。在赏月时，同食月饼，吃糖烧芋艿，共享天伦之乐。

### 十、重阳节

农历九月初九谓重阳节，又名登高节。平望的老年人登上被宋代诗人称为“高桥”的安德桥。有食重阳糕之俗。寓祝老人活到九十九之意，1988年此日国家定为“老年节”。至今，尊老气氛极浓，政府或单位组织人员慰问敬老院老人，某些单位给退休老人发慰问金，一些部门能重点解决一些老人的特殊困难，也开展评选“健康老人”的活动。



米糕(摄于2008年)

重阳节那天，平望镇诸如门球比赛、邮品展览、灯谜竞猜、太极拳表演等活动也经常开展。

### 十一、立冬

作为冬季开始的节气，上一节气为霜降，农业上有“霜降斫(收割)

早稻”的习惯,到立冬已割完。故农村有“立冬无竖稻”的说法。

## 十二、冬至

公历12月22日或21日为冬至日,亦为神鬼之节。民间有“冬至大如年”之说,冬至前一夜谓之冬至夜,旧时家家备香烛、菜肴、锡箔、祭神灵祖先。富户有吃“冬至夜饭”之习俗,十分隆重,而穷人则不然,民间有“有么冬至夜,无么冻一夜”之说。此俗仍在沿袭,冬至过节人家为数不少。一些商家尚有供应节令商品——冬酿酒。

## 十三、腊八

农历十二月初八为腊八节,平望地区有食用腊八粥之俗。此粥又称“佛粥”,相传农历十二月初八是释迦牟尼的成道日,佛寺常于该日举行诵经,并效法释迦牟尼成道前牧女向他献乳糜的传说,用黄米、白米、红米、菱角米、红豇豆、去皮枣泥等合水煮熟告粥供佛,名为腊八粥。后来演变为一种民间习俗,吃腊八粥含有庆祝丰收的意思。以核桃、松仁、花生、莲心、红枣、白果、栗子等熬制而成,食之可祛病延年。现今每逢腊月初八,平望小九华寺僧众及一些信徒将彻夜熬煮而成的腊八粥广为布施,众多信徒从各地赶来求食,场面十分壮观。

## 十四、小年夜

腊月廿四为小年夜,也是辞灶日,俗称“送灶”。家家都用长柄扫帚或用稻柴扎在竹竿上,掸檐尘搞好清洁工作。小年夜清晨用粳糯米粉作皮,用砂糖或用猪肉、萝卜丝作馅蒸团子,也有光用米粉做年糕的。蒸团子后,用蒸团子水给小孩洗脚,据说不会生冻疮。傍晚,将年糕和团子放置灶山上祭供,并点上香烛,用稻柴扎成三脚柴帚,焚烧纸箔,将灶君神像一起焚化,意为送灶君爷上天过年。此俗已废。做团子、掸檐尘仍沿袭。



青白团子(摄于2008年)

## 十五、除夕

农历十二月最末一天,下午祭祖,摆上酒菜,点起香烛,焚烧纸箔,磕头叩拜,以求祖宗保佑。旧时大户人家,还在正堂挂上祖宗立轴神像。晚上,全家团聚吃年夜饭(亦有提前一或两天)。菜肴十分丰盛,菜寓吉祥之意,必有蹄子(提之)、元宝蛋(招财进宝)、虾圆或肉圆(团团圆圆)、青菜(有彩头)、黄豆芽、慈姑(称心如意)、大肠(长长久久)、笋干(节节高)、全鱼(不食用,意年年有余)。家长给小孩发“压岁钱”。年夜饭必须有剩饭,晚餐后盛在饭箩里,上面放甘蔗、橘子,插上冬青、柏枝等。饭罢,家人一起谈心交流,叙旧述情,度过岁余时光,此曰“守岁”。以示人们对时光的珍惜,对生命的珍爱,对旧岁将逝的留恋,对新年愿望的寄托。

## 第二节 礼仪习俗

### 一、婚姻

#### (一) 嫁娶

中华人民共和国成立前,在封建礼教的束缚下,男女的结合全凭父母之命,媒妁之言。包办婚姻、买卖婚姻视为常规,妇女没有地位,往往在洞房花烛夜,夫妻间才能见到对方。

找对象讲究门当户对,以经济条件和社会地位相近为基准。男方相中女方后,先约请媒人上女家讨得该女生辰八字,后请算命先生排男女双方八字,如相合,则交媒人钱,然后去女家下聘礼。女家如收下聘礼,即表示同意,回赠“允吉”,随即可订婚。办订婚宴(农村谓通讯酒)。婚期选黄道吉日,俗称“好日”。到时男方送彩礼至女家,女方置办嫁妆陪送。新娘出嫁要穿大红衣服,披上头

盖,男方家组成娶亲队,抬着轿子,敲锣打鼓上女方家迎娶新娘。新娘上轿时,脚不能着地;到新郎家时,要走红地毯;婆婆需回避,不能直接见面,以免“热面冲”,今后不利婆媳关系。新郎新娘在主婚人主持下拜堂成亲,仪式为一拜天地、二拜高堂、夫妻对拜。大宴宾客,席间介绍新娘认识男方各亲属,长辈得送见面礼,宴毕送入洞房,是夜朋友大闹新房,至夜深方结束。

中华人民共和国成立后,国家颁布“婚姻法”,禁止包办婚姻和买卖婚姻,男女自由恋爱之风逐渐形成,也有经媒人介绍,亲友撮合的,但从相识、恋爱、订婚到完婚,都由男女双方自己做主,结合以感情为基础,且婚前必先去民政部门办理婚姻登记手续,以求法律认可。

随着时代的进步,很多陋习淘汰,但至今仍保留着一些旧俗。如男女订下婚约后,男方要下礼金给女方,结婚也需挑“吉日”,最好公历、农历都逢双,以图个吉利,一般定在节假日或星期日。新娘的陪嫁一般提早几天送到新郎家,嫁妆系上红绸带,布置在新房里。

婚礼当天,新娘身穿红色或白色婚纱礼服,新郎身穿西服,系上领带,双方胸前别上红花。男方迎亲轿车扎上鲜花,贴上大红双喜字,车队到女方家时,燃放鞭炮,女方放鞭炮回应,招待迎亲队吃甜茶和糖果。

迎亲队伍由新郎的朋友组成,迎亲时要带上连脚的猪腿、两条鲤鱼、两根甘蔗,俗称孝娘盘。女家收下后奉回猪脚、一条鲤鱼、一根甘蔗。

新郎手捧鲜花献于新娘,将新娘迎上轿车,此时新娘家亲友要假意阻拦,以表示娶之不易(俗称拦栅),新郎要散发喜烟、喜糖、喜钱以示准许后,方可放行。伴娘、小姐妹陪送新娘去男家。以前还有望早和回门,80年代后简化为同日进行,由新娘的兄弟带上蛋糕随迎亲队一起上新郎家。到新郎家时要燃放鞭炮,新郎家要招待送新人员喝甜茶,摆上九子盘(九样干果糕点),有桂圆、花生、枣子、糖莲心等。

婚宴在家举行,请来厨师烧菜,办席若干桌,且从结婚前一天晚上到结婚第二天早上,连续办五顿,婚礼举行日晚宴为正宴。80年代后,逐渐讲究排场,办席多数到酒店。进入21世纪后,排场越来越大,婚礼要进大酒店,酒席动辄几十桌。婚礼前一月左右就广发喜帖,上写被邀人姓名,婚礼举行地点、时间。宾客接到请帖后,送上贺礼。酒宴男女两家合并举行。婚礼开始前,新郎、新娘和双方父母在礼堂前迎接宾朋,待宾朋入座后,由司仪主持,奏婚礼进行曲,新郎新娘上台,主婚人宣布两人结为夫妻,双方交换结婚戒指,向来宾行鞠躬礼表示感谢,双方父母上台发表感言,然后鸣爆竹开宴,席间由双方母亲引领新人逐桌敬酒,介绍各自的亲友,长辈给新人赠见面红包(俗称见面礼),新郎的父母得给新郎新娘的晚辈和未结婚的同辈派送喜钱红包,给每位来宾送上喜烟、喜糖、喜糕。一场婚宴得花上十几万至几十万元。

## (二) 入赘

入赘俗称“招女婿”,即男方嫁到女方家。一般男方家儿子多,经济条件相对差些,女方家又没有儿子,经济条件好于男方,才招女婿,旧俗称倒插门。男方嫁到女方家后生下的小孩要从女方姓,结婚所需的房子及其他用品和婚礼费用一般由女方家承担。旧社会,赘婿被人歧视,有“上门女婿不当人,卷卷包裹赶动身”之谚。以后逐渐出现男方入赘可以不改姓,也可保留原名,但子女跟母姓的还是多数。

## (三) 两头挂幡

另有一类“两头挂幡”。定亲时说定:男方住在女方家,结婚时到两家“拜堂”。这叫“两头挂幡”,意思是“兼祧两家”的后嗣。

80年代后,独生子女越来越多。婚姻出现新形式,俗称两头挂幡。若男女双方都是独生子女,可生育二胎,两个孩子分别取男方和女方的姓,保持“香火的延续”,皆大欢喜。只能生一胎的,男女双方的姓氏都取在小孩的姓名中。双方父母年老后子女都有赡养的责任。具体采取何种方式,



事前由双方协商约定。

## 二、生育习俗

婚后妇女怀孕后,男女双方家都要为婴儿准备衣服和尿布,女方家的备礼要在临产前约两个月连同糖、蛋、核桃等产妇营养品送至男方家(俗称为“担汤”)。婴儿出生第三天要下“三朝”面,盖上爆鱼,红烧肉、红蛋送至亲朋好友处。收到“三朝面”的要回送贺礼,80年代前,以童装、绒线、玩具等为主,90年代后,逐渐折成人民币。孩子满月要剃满月头,然后置办满月酒,邀请亲朋同庆,并分送红蛋(熟鸡蛋染红)、满月团子(有馅米粉制品)。

小孩出生第一个端午节前,亲戚都要备糕点食品、粽子等物送给婴儿,此为“做端午”。夏天得有外婆准备夏衣、凉席等,俗称送夏衣。长大上学前,还得办上学酒,舅舅要送书包和学习用具。以后考上初中、高中、大学时,也会办宴席,邀请亲朋共贺。在农村,生育习俗仍沿袭不变,在集镇大多不拘旧俗,庆贺形式因人而异。

## 三、丧葬习俗

中华人民共和国成立前,人死后稍事擦身,换上寿服,把尸体放在门板上,移至堂屋,头前置油灯一盏,昼夜不熄,称长明灯。设灵堂,盖上白布,拉上白幔,挂上遗像,白幔前设灵台,点上大蜡烛(至安葬日不能熄灭)和香,放上祭品。然后向亲戚朋友报丧。亲朋得报后,需带上黄纸、锡纸箔、帛或白布到丧家上裹,在灵台前点上三炷香,磕上三个头,至亲的还要哭上几声,系上白腰带,朋友臂戴黑纱凭吊。一般在家停尸三天,由小辈身穿孝服彻夜守灵,请来和尚、道士做法场超度亡灵,直至安葬为止。出殡日,把尸体移至棺木,送丧的队伍一路哭着撒着纸钱至选好的墓地,挖穴下棺,子女手拉手绕穴三圈后,堆土成坟(此为“入土为安”)。安葬后,丧家设豆腐宴招待来客。从死者逝世日起,每七日为一忌日,家属需逢七祭祀,称之为“做七”,以“五七”“断七”为重。

中华人民共和国成立后,丧礼逐渐简化,特别是殡葬改革后,火化取代土葬,丧葬仪式从简,在殡仪馆举行死者告别仪式或追悼会,亲友、单位送的花圈、挽联、死者生前穿的衣服等在火化日同日焚烧。死者的骨灰盒带回家中,择日安葬至公墓,也有人家当日火化后,骨灰盒直接送公墓安葬。每年的忌日,即死者逝世日要过节祭祀,摆上水果、糖、点心及死者生前特喜欢的食品,菜肴有鱼、肉、蔬菜等,数量以五只、七只为准,摆上酒和饭,点上蜡烛、香,小辈要对着遗像磕头跪拜,焚化纸钱,每年的清明前后(前十日后十日)同样也要过节祭祀,另还需带上家人用锡箔、黄纸折成的元宝(冥钱)、蜡烛、香和其他祭祀用的供品上公墓祭拜死者,清扫墓地,揩擦墓碑,焚化冥钱,此谓清明扫墓,盛行至今。

## 四、其他习俗

### (一) 过继

过继是中年夫妇没能生育,没有亲生子女,为延续“香火”而采取的措施,在夫妇的兄弟姐妹或堂、表姐妹中,择定一孩子,双方约好过继。孩子过继后,随继父姓,由继父母抚养长大,继承继父母的财产,同样尽赡养继父母的责任。

另有一种过继称“叫名过继”。如有三兄弟只其中一人生育一个儿子,于是把孩子分别过继给其他两个兄弟(俗称“三房合一子”),仍由亲生父母抚养孩子长大,但负有赡养继父母的责任,同样也有继承继父母财产的权利。此习俗现已消失。

### (二) 过房

过房又称“寄名”,孩子出生后,择关系较好的同辈朋友夫妇,双方商定将孩子过房给对方,孩子认对方父母为过房爷、过房娘(或寄爸、寄妈)。旧俗,寄父母要择吉日摆酒席,送寄子女衣服、手镯、项圈、长命锁等礼物及红包,连续三年寄父母要送年夜饭给寄子女,寄父母过世,寄子女要视同亲生父母样,戴孝守灵。此俗现已淡出,较少流行。

### (三) 领养

领养不同于过继,大多是领养外姓无血缘关系的孩子,夫妇婚后数年不育,亲戚中又没有子女可过继,为续“香火”,找多子女的家庭,双方协商领养,或至孤儿院认领,领养的子女改姓养父之姓,与亲生父母脱离关系,长大后,男则娶亲,女则招婿,以“传宗接代”“延续香火”,养子女有赡养养父母的责任和继承财产的权利。现时领养都上福利院认养或认领弃婴,必须得到计划生育办公室和民政部门的认可,并办理领养手续。

### (四) 寿诞

旧时习俗,三十岁方可做寿,否则有损阳寿,也含“三十而立”之意。以后逢十为重,称几十大寿,尤其是六十大寿,小辈和亲友都要送上寿礼,主要为玉(蹄髈)堂(糖果)富(麸糕点、寿面)贵(桂圆、荔枝)等。寿诞之日要点上香烛大摆宴席,招待前来祝寿之亲朋宾客,寿面是必不可少的主点,寿星还需给所有小辈分送百岁红包(俗称百寿钱)。中华人民共和国成立后,此俗渐止,但80年代后,又逐渐恢复旧俗。逢家人生日,买来生日蛋糕,点燃生日蜡烛,唱起生日歌,许下心愿,吹灭蜡烛,大家送上生日礼物,纷纷祝贺,然后分享生日蛋糕,此为庆生日。五十岁生日为寿诞,以后逢十做寿,子女为尽孝道,上饭店摆上几桌酒席,子女、亲友欢聚一堂,恭祝寿星“福如东海,寿比南山”。

### (五) 探病

探病俗称“望讯”,亲友之间有人生病,须前往探视,这既是礼节也是习俗。探病者带上水果、鲜花及营养品等礼物,必在上午前往,临床询问病情,好言相慰,并祝病人早日康复,使病人心情得到安慰,以利病体早愈。此习俗由来已久,近年来探病者扩大至朋友,同事、单位领导、工会组织等。

### (六) 乔迁

乔迁,俗称搬家(搬场)。亲戚朋友之间有人置办新房要搬家,需送贺礼,以前主要是送些馒头、蹄子、糕点等。80年代后,贺礼趋丰,有送彩电、冰箱等大家电,也有送整套的床上用品;90年代后,大都简化为装上人民币的贺喜红包。主家要大摆宴席(俗称搬场酒),答谢送礼之亲朋,要鸣放爆仗、鞭炮,并向新居四邻分送搬场糖果和糕点。

### (七) 建房

建房造屋是家庭中有关家业兴旺的大事,平望习俗相当隆重,奠基、上梁,作脊、进屋时要分别办四次酒席,亲朋好友都需到场送礼祝贺。

#### 1. 奠基

旧时需先请风水先生勘定宅基方位,建房先动土,旧传由“土地爷”主管,即所谓“太岁神”,有不得在太岁头上动土之说。故必先选一个黄道吉日,动土之前备上酒菜、纸马、香烛等物,在宅基地上祭祀“土地爷”,然后才能动土。开工前在宅基地某一角埋一块“预石”现称奠基石,据说出现事故,只要撬动“预石”,即能化解。开工之日主家要摆上酒席招待建房工人,此俗沿袭至今。现单位、政府建房,都搞奠基仪式,请来领导,揭牌、培土,鸣放爆仗、鞭炮,甚是热闹。

#### 2. 上梁

造房架梁时称为上梁。那天,正梁中间包裹一块红布,悬上一束万年青,吉时一到,由工匠爬在上梁处口念颂词吉利话,在爆仗、鞭炮声中架好正梁,向下抛撒糖果糕点、馒头和铜钱(现为小额硬币)取高升完满之意,在场的人纷纷争捡,俗称“抛梁”。然后,主家摆下宴席,招待到场亲朋、建筑工人、相帮者及邻居。旧时送的礼品主要是蹄子、蒸糕、馒头、粽子等,也有送爆仗、鞭炮的。80年代后,简化为送上梁红包(内装人民币),90年代后随着房型的变化,“上梁”改变为“上楼板”,习俗未变。

#### 3. 做脊

做屋脊是建房除粉刷外最后一道工序,这天主家要宴请建筑工人,以示谢意。90年代后,现代建筑少有建屋脊,此俗也渐渐淡化。

#### 4. 进屋

新屋落成装修完毕,搬入新居,称进屋;这天要大摆酒席,称进屋酒,亲朋好友都要送上红包及礼品道贺,入席还有帮助搬家的人及邻居。

在农村因不得已的原因选址不算好的要用镇宅解冲之物来破解,有用半升磨盘石砌在大门边的墙上,有用泥灰塑造的老虎头塑在大门的左边墙上,有用照妖镜(圆形铜镜),现改为在大门门楣上相嵌玻璃镜子。中华人民共和国成立后,建房选址必看风水的习俗已破除,其余的习俗基本沿袭至今。

### 第三节 生活习俗

#### 一、衣着

民国时期,平望镇商人、士绅、店员、教员、医生等一般都穿长衫,工人、农民上身穿对襟短衫、短袄,下身穿折叠式大腰裤,女性多穿大襟服。农村妇女腰系蓝布围身,头包毛巾。知识界女性穿裙子,有的穿旗袍。劳动人民穿的衣料以土布为主,富有者用的衣料有直贡呢、哗叽、织锦缎、真丝、纺绸、香云纱等。市镇男性除穿长衫外,亦有穿西装、中山装,并戴大沿帽、持手杖为时髦。

平望的市镇居民和农民一般都穿自己缝制的布鞋。而农村中编制草鞋很普遍,其中一种椭圆形芦花蒲鞋冬天保暖,老年农民很喜欢穿。雨天人们则穿钉鞋、套鞋或赤脚。棉纱袜生产前,人们均穿布袜,用白布衲底、袜帮及踝。

中华人民共和国成立后,穿长衫、马褂、折叠大腰裤逐渐减少。50年代初,流行列宁装。到60年代起,化纤织品进入生活条件较好的家庭。城乡居民穿布鞋、草鞋还很普遍。雨天城镇居民一般穿胶鞋、球鞋,而农民则穿高帮套鞋或赤脚。

70年代,流行“的确良”衬衫,涤卡中山装。改革开放后,衣料颜色多样,服装款式不断翻新。绒线衫、腈纶衫、羊毛衫普及男女老少,滑雪衫、牛仔服、夹克衫、西装、羽绒衫风靡城乡。青年、中年衣着已无明显城乡差别。

80年代后,城镇居民和农村青年流行穿皮鞋、运动鞋,鞋子的式样也不断翻新。随着城乡道路的改善及交通工具的发展,套鞋和球鞋逐渐退出历史舞台。布袜逐渐被棉纱袜代替。以后,流行穿尼龙袜、氨纶袜和全棉袜,布袜已绝迹。

90年代,流行皮风衣、羊毛衫、金属棉衬衫、休闲服、职业服和各式男女时装,衣着如花似锦,都很美观大方。21世纪后,流行价值千元的羊绒衫,有钱人更是追求几千元一件的高档名牌服装。独生子女的服装亦普遍时尚。如今就服装而言,市镇居民与农民已无区分。中小学生在上学期间穿着式样统一的校服。

#### 二、发型

清代,男子前半头剃光,后半头留发梳辫子。女子以长发编髻。民国时期,男子剪掉辫子理成短发,流行分梳及半平头,有些老人剃光头。女子有的留齐耳短发,有的蓄发编髻,时髦女子烫卷发。中华人民共和国成立后,市镇居民留长发编发髻的逐渐减少,一般改成留齐耳短发。而农村妇女依旧编发髻。“文化大革命”时流行“游泳头”和“青年式”。改革开放后,女子留长发,烫卷发者日益增多。中老年男性的发型变化不大,仍以短发、平头为主。青年男性的发型较时尚,有的染成棕黄色,有的留长发,极少数扎辫子等。

#### 三、首饰

自古以来,人们喜欢佩戴饰物,有表示纪念、祈保平安、显示身价、追求时尚等各种意思。男子以戴戒指、玉佩为主。女子戴项链、手镯、发簪、耳环、头钗等。小孩戴手镯、脚镯、项圈、锁片、木鱼、

响铃之类。中华人民共和国成立后,佩戴首饰者渐少,“文化大革命”时,首饰作为“四旧”之物,几乎绝迹。80年代起,佩戴首饰之风重又盛行,男女老少佩戴的饰物品种多样,有金戒指、金项链、钻石戒指、手链、玉镯。进入21世纪,比较流行的是钻石类饰物,包括钻石戒指、钻石项链。

#### 四、饮食

平望人以大米为主粮,佐以面粉,一日三餐。中华人民共和国成立前,平望农村富裕人家吃“冬爽米”,把新米放入米囤(用稻草编结)中盖闷,使米呈微黄色,煮成饭香松爽口。60~70年代,由于食品匮乏,粮食实行计划供应,市镇居民和农民一般都两顿粥一顿饭。改革开放后,粮食充裕,取消粮食计划供应后,城镇居民和农民一般都两顿饭一顿粥。

城乡居民饮食差距比较大,市镇居民每天上菜场买菜,多为现买现吃,一般家庭常有三四个菜,有荤有素。90年代起,菜肴质量普遍提高,逢年过节或办喜事,菜肴更丰盛,品种有二三十种。比较传统的菜,冷盆类有花生、爆鱼、白斩鸡、海蜇、干切牛肉、酱鸭、马兰头、开心果、腰果等。热炒类有炒肉丝、炒三鲜、炒腰花、炒鱼块、炒鳝丝、炒虾仁、炒蹄筋、油爆虾、糖醋排骨、红烧狮子头、烤鸭,银鱼炒蛋、霉干菜烧肉等。大件一类的有红烧蹄子、八宝肚、整鱼、东坡肉、八宝鸭、整鸡。菜肴的制作方式有蒸、炖、闷、煎、爆等。农民一般靠自种自吃。大多数人家平时节俭,逢年过节招待客人时菜肴才比较丰富。改革开放后,城乡之间的饮食差距逐渐缩小,镇郊农民几乎天天上菜场买菜。目前鸡鸭鱼肉成平望人家常菜肴,牛奶、水果成人们日常饮食的必需品。吃年夜饭,春节请客、过生日等许多人家都到饭店吃饭。

平望人喜欢自己腌制食品。如腌菜:将青菜、芥菜、雪菜、油菜心等晒干、洗净,放入缸内,然后放上盐、橘皮等,人赤脚在缸内踩踏,等踏出卤时再放一层菜,腌好后,用石头压结等待食用。晒酱:梅雨季节,将黄豆或蚕豆、豌豆煮烂,趁热与面粉拌和,制成饼状,置于铺上麦草的竹匾内,任其发霉,半月余,擦去饼上的霉菌毛,打碎后放在盛有冷盐水的浅缸内,暴晒,二十天左右即可食用。如装在甕内封口,可食用至第二年。80年代前,平望城乡几乎家家都晒酱,现在已不多见。酱肉、酱鸡鸭,风鱼、风肉:冬至过后,将猪肉、鸡鸭洗净,用盐腌制一周左右,稍晾干,用红酱油浸周余,晒干后即成酱肉、酱鸡鸭。腌制风肉、风鱼,则用重盐腌渍,用石块压实,半月余取出晒干即可。灰鸭蛋:清明前将鲜鸭蛋(或鸡蛋)用草木灰、盐,辅以白酒或黄酒拌和,涂在蛋壳上,置甕中密封1~2月即可食用。盐水蛋则直接将蛋浸在盐水内,一个月后即可食用。

平望有好多特色食品,平望辣油辣酱、酱菜闻名于世。有名的应时熟食有吴江香格里拉食品厂生产的酒酿饼、青团子、麦芽塌饼、桔红糕、月饼等。薄荷糕是平望又一著名特产,有三百多年历史。其制法是先以粳米入水浸数日,磨成粉后和白糖入甑,甑底用薄荷同蒸即成,味佳,保存耐久。清乾隆三十年(1765)高宗皇帝南巡浙江,巡抚熊学鹏曾以此糕作御膳,熊书“雪糕”两字相赠糕店,从此薄荷糕声誉大扬。中华人民共和国成立前,该“薄荷糕”失传。菱角也是平望特产,产自莺脰湖的菱角个小而角尖味美,产自其他湖荡的菱角个大而角圆,味稍逊。莺脰湖银鱼色白而小,其味鲜美,尤宜于羹。宋代诗人孙锐的诗句“平湖千顷浪花飞,春后银鱼霜更肥”赞美莺脰湖银鱼。银鱼炒鸡蛋是江南应时名菜。

平望人喜欢甜食、点心,年初一早上家家户户都要吃“灯圆”,用糯米粉搓成丸子,加桂花、白糖煮吃,香甜不腻。

二月二吃撑腰糕,这种糕以前人们都用糯米粉做成“牛舌头”模样,油煎时放上糖水煎煮而成,香糯可口。说是吃后“莫愁终年筋骨劳”,故称此为“撑腰糕”。

清明节平望人喜欢吃粽子、焐熟藕、麦芽塌饼。立夏日,平望人喜欢吃酒酿、青蚕豆、咸鸭蛋。端午节平望人喜欢吃黄鱼、银黄豆、粽子。

六月六平望家家户户都要裹馄饨。七月半平望人爱做仿糕、馒头。俗话说“甜馒头苦粽子”,

说是吃粽子后要开始春耕夏收、夏种,进入农忙季节,吃馒头后苦尽甘来,农忙已经结束。八月半平望人爱吃糖烧芋艿、南瓜、月饼。重阳节喜欢吃重阳糕。冬至日和年廿四,爱做团子、年糕、松糕。

平望人喝茶,不仅为解渴,而且是一种生活享受。客人到,以茶水招待,已成为礼节。上了年纪的居民和农民喜欢“泡茶馆”,50~60年代,平望镇上有10多家茶馆,其中以“莺湖楼”和“小乐园”最为有名。每天到茶馆喝茶的人数有300多人。人们在茶馆里喝茶歇脚,会友聊天,交流信息。“文化大革命”期间,平望镇的茶馆随之消失。改革开放后,平望镇的茶馆又重新开张,目前有10多家茶馆(室),规模远不如以前。每到腊月廿四,平望农村家家户户都要用糯米饭踢成饭糍干,春节时用饭糍干茶招待客人,城镇家庭有的用糖茶招待客人。

平望人饮酒者,多为男性。一般人饮酒是为消除疲劳,享受生活乐趣。平望的酒宴名目繁多。除夕要办“团圆酒”,儿女结婚要办“喜酒”,小孩出生要办“三朝酒”和“满月酒”,老人做寿要办“寿酒”,造房建屋要办“上梁酒”和“进屋酒”,小孩读书要办“上学酒”,另外还有“庆功酒”“钱行酒”“接风酒”“谢师酒”等等。

### 五、住房

中华人民共和国成立前,平望农村中的住房多数为砖木结构的平房,大多沿河建造,方位朝南。一般为三间低矮的平屋,少数人家有前后两进,中间有天井。贫苦农民有的还住泥墙草棚。集镇居民一般是砖木结构的平房或楼房;少数富裕人家住深宅大院,石库门。沿街商店的房屋,一般都是前店后住房,用“排门板”启关。抗日战争期间,平望城乡住房遭到日军的严重破坏,700多间房屋遭焚,杨扇村的房屋全部被烧毁,到中华人民共和国成立时,整个杨扇村全是草房,无一间瓦房。

50年代初,土改中没收地主部分房屋分给贫苦农民居住。70年代前,城乡住房无多大变化。大多数房屋为五架梁、七架梁或九架梁,称为“五路头”“七路头”“九路头”。70年代起,农村普遍翻建房屋,仍旧是砖木结构的平房,利用拆下旧砖砌墙,旧木头作梁。新造房子毕竟比老房子高爽宽敞。80年代,农村普遍建造楼房,砖混结构,钢筋水泥为主要建筑材料。新建的楼房一般为两层,楼上有阳台、卧室,底层为堂屋、厨房。镇上,有条件的单位建造职工宿舍楼,部分职工住进水、电、卫生设施合理配套的单元式住宅。90年代后,富裕农民和职工开始建造“洋式楼房”。有套间、阳台、琉璃瓦屋顶、铝合金窗户,内部设施配套,装饰讲究,宅院有围墙包围,院内种植花草树木。1993年,房改后,居民开始购买商品住房,住宅面积越来越大,装饰越来越豪华。

## 第三章 宗 教

### 第一节 佛 教

佛教传入平望始于宋代,境内佛事兴盛,寺庙林立。较早或有名的寺庙,宋治平四年(1067),名僧如信建殊胜寺,旧址在莺脰湖滨北岸。宋建中靖国元年(1101)宰相蔡京赐以寺名“殊胜”,宋代还建岳庙、金城王庙等。明代建东岳庙(小九华寺)、关帝庙、施相公庙等。秋泽村也是一个佛教胜地,大小庙宇好几座。最大的一座庙最初叫东岳庙,坐落现在秋泽村部的北面,建造于宋朝,明朝修建过,距今一千多年。延至清朝,据《平望续志》记述,平望有寺庙23处。大部分寺庙在清咸丰十年被毁。

历朝沿袭佛事活动。抗战时期,日军入侵,小九华寺毁于战火,僧众星散。中华人民共和国成立

后,在破除迷信中逐渐停止活动。1985年,盛泽、黎里、平望等地佛教信徒70人申请设立“佛教居士林”,并由薛志源负责成立“佛教盛泽居士林理事会”筹备小组,佛事又有一定开展,信仰的不多。

1998年4月29日,在原址奠基动工重建小九华寺。2000年4月2日,寺庙举行开光典礼,开始接待香客。2002年2月24日,功真法师正式进驻小九华寺任住持。

2004年6月28日,吴江市佛教协会成立,召开第一次代表会议。会议选出理事15名,小九华寺住持功真为会长,圆通寺住持法灯、罗星洲观音寺管委会主任李小弟为副会长。协会有团体会员6个(小九华寺、慈云寺、罗星洲观音寺、泗洲寺、圆通寺、盛泽佛教居士林),个人会员53人。吴江市佛教协会设在小九华寺内。

2006年,在各方努力下,总投资120万元左右,秋泽村的东岳庙得以重新修建,改名秋泽寺,属平望小九华寺分院。东岳庙,曾经一直香火旺盛,朝拜的人不断,特别是每个月的初一和十五,朝拜的人络绎不绝,有的都是从很远的地方慕名而来。大年三十,更是烧香烧纸一天一夜,祈祷风调雨顺,健康平安,名声远近闻名。2008年,农历初一和十五秋泽寺也是香客云集,香烟缭绕。小九华寺信众数千人,遍及江、浙、沪,还有少数海外信徒。小九华寺的佛事以农历七月的地藏法会为最盛,历时1月,七月三十夜通宵达旦。平时佛诞及讲经说法活动亦常常香客盈门。

## 第二节 道 教

道教,渊源于古代的巫术。东汉汉安元年(142)由张道陵倡导于鹤鸣山。因道徒尊张道陵为“天师”,故又称为“天师道”。道教奉老子为教祖,尊称为“太上老君”,以《正一经》和《太平祠板经》为主要经典。据《平望续志》记述,平望有寺观22处。比较有名的寺观有昭灵侯庙(城隍庙)、道士观、清真道院、圆明道院、福德道院等道教场所已不存在。当时主要活动的地方有昭灵侯庙、道士观和清真道院。

民国时期,平望庙会盛行,丧事仪式请僧道主持,几座名道院香火不绝。每年七月初五日轮流做庙会,届时信教之人均到观内烧香点烛,吃素斋,并在化缘簿上签名,随意乐助。每年端午节,道士画符送给农户,每户化米二升至二斗不等。香火挑筐边送符边化米。每年在年初头和正月半,信徒到观内烧香拜佛,均要交付香烛钱。道士到丧家做法事时,穿上黑色扯襟道袍,头戴诸葛道帽,并收取报酬。民国36年(1947),平望仅存道士观,有道士一人,生活来源依靠向香客收取香火费和到丧事人家做法事、断七等。中华人民共和国成立后,昭灵侯庙改建为粮库,道士观移作他用,直至失修成空地。50年代初,大部分道士、道姑还俗,农村的在土改中分得土地和房屋,市镇上的相继转业。

## 第三节 基 督 教

清光绪二十六年(1900),中华基督教会(即南长老会)从苏州至松陵、平望和黎里传教。美国传教士徒步西到平望镇传教,始在南大街中木桥附近买房建教堂,不久由牧师马云泉接管。最盛时信徒约有300多人。民国12年(1923),牧师马云泉病故。苏州区会派牧师包涵智到平望继任。次年,信徒们筹资,由包牧师经办,在螽斯港北岸建造新教堂。落成后,为纪念徒步西和马云泉两位教堂创始人,特取两人中间一字,将新教堂定名为“步云堂”。民国34年,牧师包涵智病故后,一直由苏州市牧师姚天惠兼任平望“步云堂”主管牧师。基督教使徒信心会正处活跃时,南长老会信徒

受其影响转入信心会。到步云堂做礼拜的仅有 20 多人,渐趋衰落。

民国 24 年,西成滩孙秀道(女)在苏州帮佣时信耶稣。回家时,她向邻里传教。有位同村老太接受基督教义,还动员女儿在灶家扇夫家动员全家入基督教。不到一年,信徒就在西成滩、灶家扇两地迅速增加。在信徒的要求下,苏州信心会孙树本牧师差遣传道人潘从道同妻子潘雪贞、舅弟潘恩源一起到平望,以西成滩为中心布道。民国 25 年,在平望镇大街租借二楼三底房屋设布道所。次年,因信徒渐增,潘从道请示苏州教会,并带头出资,又动员信徒集资奉献,再由苏州教会补贴,终于在平望蠡斯港南岸建造一座耶稣教堂。当时,信徒已有 150 多人。

民国 26 年,平望信徒张爱娜出嫁至盛泽,由此信心会在盛泽发展近百人。盛泽监理会转入平望信心会。陈谓英在家设布道所,由潘恩源、蔡新义轮流传道。民国 29 年以后,信徒发展到 400 人左右。民国 32 年,潘从道调回苏州,传道人蔡新义调到平望,潘恩源、吴奉主等人协助工作。同年,潘从道被提升为牧师后仍回平望。信道会与信心会以同样方式传入平望,由此传到盛泽、黎里、北胜、浙江嘉善的南胜,以及金泽、青浦、练塘等地,设立布道所。其他教派的信徒也纷纷转入信心会。民国 34 年,平望使徒信心会信徒倪星白被推选到苏州信心会学传道,回平望后与信心会负责人不合而退出信心会。至中华人民共和国成立前夕,拥有信徒 800 多人。

1951 年,基督教上层人士提出“自治、自养、自传”的爱国运动。使徒信心会继续在平望布道。1952 年后,潘从道的学生吴奉主调任盛泽布道所工作,发展信徒 200 多人。同年,蔡新义调走,又从马腰调来曹圣德传道,与潘从道同事工作。1953 年,上海倪振声披着宗教外衣进行反革命活动。1954 年,信徒倪星白在震泽聚会处负责人的鼓动下,退出平望信心会,纠合信徒 10 多人在他家中聚会,成立平望地方教会。不到两年,受上海倪振声反革命集团的牵连而被捕拘留。自此平望聚会处自动解散。1958 年在“左”倾错误的影响下,教堂逐渐冷落,牧师潘从道等转业。“文化大革命”期间,教堂被取缔,宗教房产由当地政府接管。1979 年,中共十一届三中全会后,宗教神职人员的冤、假、错案逐步平反落实政策,宗教房产清理退赔归还。潘从道得以恢复牧师的地位。并被选为人大代表,任吴江县政协常委,负责平望片的政协活动。他作为吴江县唯一的牧师,又具体负责吴江县的教会工作。吴江县教会人数由几百增至几千。以盛泽为中心,平望、八坼、坛丘等地都兴建教堂。

1981 年,原有的“卫理公会”“信心会”“信道会”“浸理会”及聚会处合并为“三自(即自治、自养、自传)爱国基督教会”,会址设在盛泽中和桥堍,教徒发展至千余人(其中盛泽百余人),经费由教徒奉献,有专职神职人员 3 名,下设 4 个片,13 个点。平望、盛泽、八坼为一片,信徒均为年老者。每星期做礼拜时,传教士轮流到各点传道。平望每逢星期天常有数十人去盛泽教堂做礼拜。

2008 年,平望、梅堰为基督教聚会点,新建教堂,配备钢琴、铜管乐队。

#### 第四节 天主教

清光绪二十四年(1898),天主教由苏州传入吴江县并开教。始在黎里建造教堂为吴江县内本堂,后来相继在平望、盛泽、同里、芦墟等地建堂布道。平望的天主教堂是由小圩村发起,在平望镇蚰子滩(连家庵地方)建房设堂的,堂名“平望护守天神分堂”,信徒大部分是渔民。教堂神父由苏州神甫钱润身兼,堂柱刻有“天主降身 1903 年”(即此年建堂)。每逢星期六瞻礼日,教友集合堂内诵经。此日,教友忌食猪肉。教友须熟览《早夜操》《圣经》,不识字则用口传。平望分堂属黎里教区。该堂在民国 26 年(1937),日军侵华时炸毁。民国 36 年,由天主教负责人在南大桥玄坛庙北隔壁购买三楼三底房屋,准备重开教堂,但因多种原因而衰落。

1953年,上海揭露披着宗教外衣进行反革命活动的龚品梅集团后,吴江信徒渐少。“文化大革命”期间停止活动。中共十一届三中全会后,落实宗教政策,成立“吴江县天主教爱国会”,负责人钱俊元(苏州杨家桥本堂神甫兼)、唐敏(修女、县政协委员),每年举行五六次宗教仪式。

## 第四章 方言

### 第一节 词汇

#### 一、称谓

阿爸——父亲  
姆妈——母亲  
阿爹——祖父  
娘娘——祖母  
外公阿爹——外公  
外婆娘娘——外祖母  
老伯伯——伯父  
姆姆——伯母  
阿叔——叔父  
婶姆——叔母  
娘舅——舅舅  
舅妈——舅母  
大姨——(母亲姐姐)

阿姨——(母亲妹妹)  
阿哥(大佬)——哥哥  
舅佬——小舅子  
慢娘——后母  
慢爷——后父  
家婆(家主婆)——妻子  
侬子——儿子  
囡五——女儿  
新妇——媳妇  
小毛头——婴儿  
小百戏——小男孩  
小姑娘——小女孩

#### 二、动词

猜蜜子——猜谜语  
吃家生——挨打  
作格都——打呃  
汰——洗  
打相打——打架  
打瞌充——打盹  
打昏度——打鼾  
讲白相——聊天  
倒笃——颠倒过来  
胡调——开玩笑

恣浴——洗澡  
讲张——说话  
不买账——不屈服  
碰着——遇到  
囤——藏  
冲倒头——低头  
吃牌头——挨批评  
弗响——不说话  
看野眼——不看该看的东西  
穿绷——揭露、揭穿

#### 三、名词

洋山芋——马铃薯  
野菜——荠菜  
番茄——西红柿  
阿姆芹——芹菜

自来火——火柴  
索粉——粉丝  
超——汤匙  
头绳——绒线



老卜——萝卜

黄老卜——胡萝卜

顺手——右手

#### 四、形容词

寿头——吝啬

定头货——脾气倔,固执

猪头三——处事不机灵

十三点——不知事情好坏

板板六十四——做事讲原则

吃弗消——承受不了

#### 五、代词

吾(奴)——我

娜——你

伊——他(她)

那哈——怎样

几化——多少

格搭——这里

几搭——那里

#### 六、其他

一度——成人两臂平伸,两手中指间距离

拆烂污——事情搞糟了

一塌括子——全部

木知木觉——反应迟钝

掬湿木梢——受人怂恿干蠢事

划令子——用隐晦的语言出主意

阿了海——在不在

洋盘——做事得不偿失

剂手——左手

节头骨——手指

脚馒头——膝盖

呆勃落触——呆头呆脑

好阿拉——很好

蜡烛——不知好歹

煨灶猫——萎靡不振

豪燥——动作快

推扳——差

华搭——哪里

末事——东西(物品)

格星——这么多

吾对——我们

嗯那——你们

伊拉——他们

才家——大家

冷便生热——突然间的意思

弗作兴——不可以这样

白脚花狸猫——坐不定、喜欢动、办事不牢

靠

出枪花——玩手段

弄松——作弄人家

来刹——能干

难为——浪费

## 第二节 俗 语

二月初八老和尚,勿是风来便是雨。

晴到冬至落到年,落到冬至晴到年。

三月廿八(日)雨麻花,上下高低勿踏车。

秧好半年稻。

麦跪地,剩块地。

立夏一个潭(落雨),懊落勿看蚕。

田里多走走,白米多收三斗半。

日戏夜马灯,落脱大头魂。

人直不富,港直不深。

横是横,拆牛棚。

若要好,大做小。

三日打鱼,两日晒网。

冷啊冷在风里,穷啊穷在债里。

人情重于债,镢子当铁卖。

六月债,还得快。

吃不穷,着不穷,勿会打算一世穷。

勤劲做,必定富,贪吃懒做自家苦。

日里不做亏心事,半夜敲门不吃惊。

三个臭皮匠,抵个诸葛亮。

苍糠搓绳起头难。

宰相肚里能撑船。  
 宜兴夜壶好只嘴,苏州饭箩好只口。  
 平时不烧香,临时抱佛脚。  
 三兄四弟一条心,门前泥土变成金。  
 人要脸,树要皮。  
 人怕出名,猪怕壮。  
 耳听为虚,眼见为实。  
 小洞不补,大洞吃苦。  
 萝卜青菜,各有所爱  
 若要人不知,除非己莫为。  
 邻居合得好,胜如拣个宝。  
 女大十八变,越变越好看。  
 人少好过年,人多好种田。  
 在家千日好,出门时时难。  
 人无千日好,花无百日红。  
 不怕不识货,就怕货比货。  
 活到老,学到老,还有三件未学到。  
 善有善报,恶有恶报,如若不报,时辰未到。  
 锣鼓听声,说话听音。  
 明枪易躲,暗箭难防。  
 家中有个老,犹如有个宝。  
 饭后百步走,活到九十九。  
 人勤地出宝,人懒地长草。  
 有志不在年高,无志空活百岁。  
 远亲不如近邻,近邻不如对门。  
 害人之心不可有,防人之心不可无。  
 为人不做亏心事,半夜不怕鬼敲门。  
 路遥知马力,日久见人心。  
 人心齐,泰山移。  
 有理走遍天下,无理寸步难行。  
 良药苦口利于病,忠言逆耳利于行。  
 有志者事竟成。  
 踏破铁鞋无觅处,得来全不费工夫。  
 一寸光阴一寸金,寸金难买寸光阴。  
 一个篱笆三个桩,一个好汉三个帮。

磨刀不误砍柴工。  
 真金不怕火炼。  
 人不可貌相,海水不可斗量。  
 金窠银窠,及勿来自家屋里个草窠。  
 勿会种田看上埭。  
 少吃多滋味,多吃坏肚皮。  
 药补不如食补。  
 病从口入,祸从口出。  
 坐如钟,立如松,卧如弓,走如风。  
 冬练三九,夏练三伏,天天锻炼,身强体健。  
 寒从脚下起,热从头上散。  
 聪明一世,懵懂一时。  
 脚脚踏得路中央,一世不会出祸殃。  
 好记性不如烂笔头。  
 人往高处走,水向低处流。  
 三百六十行,行行出状元。  
 麦浇芽,菜浇花。  
 猪多肥多,肥多粮多。  
 春到人间,植树当先。  
 满饭好吃,满话难说。  
 有借有还,再借勿难。  
 冷粥冷饭好吃,冷言冷语难听。  
 眼睛一眨,老母鸡变鸭。  
 人是铁,饭是钢。  
 吃不穷,着不穷,不会打算一世穷。  
 清官难断家务事。  
 船到桥,直瞄瞄。  
 有福共享,有难同当。  
 红漆箱子白铜锁,外面好看里面空。  
 不识字苦一时,不识人苦一世。  
 穷不倒志,富不癫狂。  
 人穷志短,马瘦毛长。  
 麻布绣花,底子太差。  
 人老话多,树老根多。  
 病人气多,抹布筋多。

### 第三节 谚 语

六月不热,五谷不结。  
 雾露醒,跳落井。

三朝雾露发西风。  
 重阳无雨看十三,十三无雨一冬干。

一九二九不出手,三九四九冰上走。  
 五九六九拜年喝酒,七九八九沿河摆柳。  
 九九加一九,遍地耕牛走。  
 东鲞(虹)日头西鲞雨,南鲞北鲞卖儿女  
 (指灾年)。  
 天上鱼鳞斑,晒稻不用翻。  
 早看东南,晚看西北,西北明,来日晴。  
 日落火烧云,来日晒死人。  
 春寒雨丢丢,秋寒断江流。  
 蚂蚁搬家,大雨将下。  
 霜降斫(收割)早稻,立冬无竖稻。  
 小寒大寒,滴水成潭。  
 伏里草,脚踩倒。  
 头伏芝麻二伏豆,三伏里头种绿豆。  
 雨前蓬花不肯落,雨后蓬花不肯晴。  
 干净冬至邈邈年,邈邈冬至干净年。  
 十月多夜雨来年多雨水,三十有夜雨来年  
 雨不多。  
 三月三,穿件单布衫;六月六,小狗洗冷浴。  
 霜重见晴天,雪厚兆丰年。  
 霜下东风一日晴。  
 早间地罩雾,尽管洗衣裤。  
 早晨下雾,晌午晒布。  
 四月雾,三麦满仓库;腊月雾,来年五谷富。  
 夏天起雾不见面,尽管大胆洗衣衫。  
 冬天起雾飞满天,大雨大雪随后边。  
 久晴大雾兆阴雨,久雨大雾转晴天。  
 早晨起雾天下雨,夜里起雾雨绵绵。  
 雾色发白是晴兆,雾色灰沉阴雨连天。  
 早霞不出门,晚霞行千里。  
 晚霞烧过天,明天起青烟。  
 早雷不过午,夜雷十日雨。  
 十月一个雷,被絮床里堆。  
 春雷水结冰,落雪就太平。  
 惊蛰一声雷,农活一齐来。  
 雷公先唱歌,有雨也不多。

春雷打得早,收成一定好。  
 对日鲞,难过中(不过中午就要下雨)。  
 鲞高日头低,大水没过溪。  
 鲞低日头高,河里无水挑。  
 东闪风,西闪空;南闪火门开,北闪暴雨来。  
 癞蛤蟆出洞要下雨,冬鸦成群是雪天。  
 白天乌鸦叫,必有大风到,早朝喜鹊叫,天  
 气定晴好。  
 鸡往高处飞,出门防雨淋。  
 九月田鸡(青蛙)叫,田中水飘飘;正月田  
 鸡叫,犁头活蹦蹦。  
 蜻蜓成群绕天空,不过三日雨蒙蒙。  
 春耕早一天,秋收早十天。  
 爷(娘)好佻好,秧好稻好,秧好半年稻。  
 庄稼一枝花,全靠肥当家。  
 稻上场,麦进仓,黄豆挑在肩胛上。  
 蒔秧一日迟,十日追不到(说明季节要抢)  
 东北风雨太公(指春天)。  
 雨夹雪,无休歇。  
 早西夜东风,日日好天公(春天)。  
 春霜勿露白,露白要赤脚。  
 大旱连冬起,大水看春雨。  
 日没胭脂红,无雨也有风。  
 清明断雪,谷雨断霜。  
 月亮着衣,明朝要落雨。  
 黄梅雾露,雨到半路。  
 江南望到江北好,江北还在煨行灶。  
 六月六,晒到鸭蛋熟。  
 六月初三打个阵,上昼耘苗下昼晒。  
 春雪一把刀,冬雪拍手笑。  
 热在三伏,冷在三九。  
 养猪不赚钱,回头看看田。  
 春雾雨,夏雾热,秋雾凉,冬雾雪。  
 青蛙乱叫,大雨要到。  
 久雨现星光,明天雨更旺。  
 多收少收在于肥,有收无收在于水。

#### 第四节 歇 后 语

八仙桌上第九个——没份。

门缝里看人——把人看扁了。

六月里结婚——不要棉(面)被(皮)。  
 六月里着棉鞋——热(日)脚难过。  
 六指头掐卦——轮出。  
 风箱里老鼠——两头受气。  
 牛吃稻草鸭吃谷——各人自有各人福。  
 牛身上拔根毛——不在乎。  
 四金刚弹琵琶——弹(谈)也勿要谈。  
 四金刚腾云——悬空八只脚。  
 出头椽子——先烂。  
 石匠锻磨子——照老路。  
 老虎头上拍苍蝇——不看眼色。  
 鸡蛋里挑骨头(象牙筷上扳雀丝)——扳错头。  
 弄堂里搨木头——直来直去。  
 床底下放鹞子(风筝)——大高而不妙。  
 顶着石臼做戏——吃力不讨好。  
 南瓜生啦鬻里——弄僵。  
 鸭吃砵糠——空欢喜。  
 馄饨倒勒茶壶里——有货倒(拿)勿出。  
 脚炉盖当镜子——看穿。  
 猪八戒照镜子——里外不是人。  
 泥菩萨过江——自身难保。  
 乌龟吞秤铤——铁了心。  
 豆腐渣贴门神——不沾板  
 腊月里的萝卜——冻(动)了心。  
 懒婆娘的裹脚布——又臭又长。  
 三个指头捏田螺——稳拿。  
 外甥打灯笼——照舅(旧)  
 快刀切豆腐——两面光。  
 小葱拌豆腐——一清(青)二白。

水中捞月——一场空。  
 老牛拉破车——慢吞吞。  
 竹篮子打水——一场空。  
 狗捉老鼠——多管闲事。  
 柴草人救火——自身难保。  
 哑子吃黄连——有苦说不出。  
 黄连树下弹琴——苦中作乐。  
 猫哭老鼠——假慈悲。  
 蜻蜓吃尾巴——自吃自。  
 铁公鸡——一毛不拔。  
 八仙过海——各显神通。  
 灯笼壳子——外头好看里头空。  
 擀面杖吹火——一窍不通。  
 湿手捏干面粉——甩也甩不掉。  
 秀才碰着兵——有理说不清。  
 杀鸡用牛刀——小题大做。  
 肉包子打狗——有去无回。  
 丢掉西瓜拾芝麻——因小失大。  
 肉骨头敲鼓——荤(昏)咚咚。  
 热锅上的蚂蚁——急得团团转。  
 癞蛤蟆想吃天鹅肉——痴心妄想。  
 关云长卖豆腐——人硬货不硬。  
 兔子尾巴——长不了。  
 黄鼠狼给鸡拜年——不安好心。  
 钥匙挂在胸口上——开心。  
 竹筒倒豆子——一干二净。  
 小和尚念经——有口无心。  
 寒天喝冷水——滴滴在心头。  
 千里送鹅毛——礼轻情义重。  
 凉帽剩个顶——豁边

## 第五节 谜 语

姑苏适获及时雨(猜吴江地名一)	(吴江)
不相上下(猜吴江地名一)	(平望)
暗香飘堤坝(猜吴江地名一)	(梅堰)
不败之地(猜平望村名一)	(胜墩)
海军战士重又来(猜平望村名一)	(双浜)
玉环摇芭蕉(猜平望村名一)	(杨扇)
雨落横山映洞庭(猜平望村名一)	(雪湖)

- 猜出谜底笑出声(猜成语) (乐在其中)
- 猜谜莫直解(猜治安用语,二字) (打拐)
- 走过“天下第一关”(猜古籍,三字) (山海经)
- 法治当先,共同维护(猜山西地名,二字) (洪洞)
- 两年期保险(猜祝福语,四字) (岁岁平安)
- 心系北京两会(猜八笔字) (恣)
- 两幅彩云追月图(猜电脑软件,二字) (QQ)
- 酸甜苦辣,各味具备(猜少笔字) (口)
- 投资环境(猜亚洲国家首都,二字) (金边)
- 昂首不屈中国人(猜传统节日俗称,三字) (龙抬头)
- 数日春意浓(猜治安用语,三字) (110)
- 单刀赴会入剑阵(猜保险名词,二字) (车险)
- 三桥前面留个影(猜十一笔字) (笨)
- 谢涛(猜成语) (落花流水)
- 表演安排下半场(猜成语) (后起之秀)
- 四人一同搞改革(猜二字汽车品牌一) (大众)
- 抓大放小真有利(猜六笔字一) (尖)
- 眼睛、鼻子、耳朵(猜本镇地名一) (三官桥)
- 听声好似无意(猜二字节日名一) (五一)
- 寄望于宝岛(猜二字公共设施一) (看台)
- “玉楼天半起歌声”(猜二字电器种类一) (空调)
- 落榜之后勇争上进(猜十一笔字一) (桶)
- 训练部队(猜职业,二字) (教师)
- 悟空龙宫借重宝(猜成语一) (大海捞针)
- 龙年吉祥,风光如画(猜成语一) (良辰美景)
- 微湖禄山翻覆手(平望地名) (小安弄)
- 河山只在我梦萦(平望地名,4字) (印象家园)
- 几度经过忆张继,乌啼月落又钟声(平望桥梁) (来苏桥)
- 景霁风微湖似镜(平望地名,4字) (中心河路)
- 柳条无力万丝垂(3字鞋类名词) (软木拖)
- 岂为锦鳞设?只钓王与侯(平望地名) (尚志弄)
- 天堑变通途(平望地名二,3+3) (南大桥、北大桥)
- 安全行车无事故(平望路名) (平运路)
- 报户口,需两日,放宽心,先上班(平望地名) (启昌弄)
- 不读书,没前途(平望地名) (学才路)
- 操奇计赢为报国(平望古迹) (殊胜寺)
- 当上女兵踏浪行(3字平望河流) (小娘浜)
- 发挥纽带作用,确保社会稳定(平望名胜) (安民桥)
- 夫人体弱,先生求方(平望近代宗教名人) (太虚法师)
- 过活半生,尝尽新奇(平望河湖名) (大运河)
- 先耕翻,后深埋(平望历史名人) (潘耒)

家乡正纳贤(四字常言)	(平等待人)
连涨两天,股价走强(平望习俗)	(重阳登高)
林有荣枯鸟相伴,潮有起落月在旁(平望村庄)	(莺湖)
路上老鼠人人打(平望地名)	(扇子街)
破解是非需开导(平望街道)	(石皮弄)
秦灭后为汉,直至二晋(平望村庄)	(秋泽)

第二十卷

人物



平望古镇,人文荟萃,人才辈出,自宋至清,先后出过文科进士 23 人,武科进士 3 人,近现代平望镇又涌现出一大批广有影响的人士,在政治、外交、军事、国防、教育、医学、实业界享有盛誉,那些为国捐躯的先烈,为人表率劳动模范,先进人士及学有所长的知识分子,为平望人民所尊敬及纪念。

人物卷对已故的平望人或迁居平望的突出人物立传,对通过查阅资料或直接联系等方式收集到的 2008 年前任职的平望籍知名人士、在平望工作的先进模范人物、革命烈士、离休干部列入人物简介或人物表。

## 第一章 人物传略

### 第一节 里人名贤

**孙 锐(1198—1276)** 字颖叔,号耕闲。平望桑盘村(今小圩村)人。年幼时聪慧过人,记忆力强,并且博学能文。十六岁时参加乡试,没有考上而归乡。回家后他没有气馁,更加励志修行,不求名望。南宋咸淳十年(1274),中进士,授庐州金判,正要去上任时,遇到元兵南侵,他愤慨权相贾似道欺骗迷惑皇帝,矍然而起,说道:“时事尚可为邪?”就挂冠回归故里。居住一段时间后,宋帝下诏起用孙锐为集贤院学士,他迎旨,但以有病推辞。德佑二年(1276)五月,孙锐在洞庭去世,葬在平望桑盘祖茔旁。门人沈义甫为他写墓志铭。著有《耕闲集》。

**祖 瑛(1291—1343)** 号石室,俗姓陈,松陵镇人。元代临济宗僧人。童年出家梅堰秋泽村普向寺。在平望建浮碧庵。初从仰山寺(在今江西宜春)虚谷希陵,次从径山寺(在今浙江余杭)晦机元熙,终生传承晦机的佛学思想。先后住持杭州万寿寺,明州(今宁波)隆教寺、雪窦寺(即溪口镇雪窦山资圣禅寺)、育王寺、资圣寺。晚年得痿痺疾,造一个“木榻”,日坐其中,不问世事。书法学习赵孟頫。

**吴 璠(生卒年不详)** 字朝用,韭溪(今溪港)人。为人严厉刚毅,办事很有才识气度。明景泰七年(1456)乡试中举,选拔参与编写《英宗实录》。明成化三年(1467),授中书舍人,是负责书写诰敕、制诏、银册、铁券等事务的从七品官员。吴璠奉命到山东颁诏,册封韩王。韩王宴请他,嘉奖他没有违反礼仪,赠他金钱,他固辞不受。

明成化二十一年,陕西大饥,皇帝命总督侍郎李衍赈灾。漕船不熟悉清河口的情况,经过的船只许多都沉没。于是就命令吴璠与户部郎中许楫同往。后来由于河水浅涩,漕船还是拖延时间久久不能到达,就延请父老询问利弊。吴璠躬自按行,浮汴入河,历浍池,履硖石,抵陕州,循底柱观三门,考隋唐转运遗迹,上疏皇上。上疏,得允。第二年,有监抽芜湖竹木之命,吴璠还朝,在邸舍去世,终年 60 岁。墓在溪港,副使范纯写有《墓志》。明景泰七年,知县刘彪在溪港为他立荣贵坊。

**周 用(1476—1547)** 字行之,号白川,平望周家溪人,迁徙松陵镇。明弘治十五年(1502)进士,授行人。明正德(1506~1521)初,擢南京兵科给事中,补礼科,改南京兵科。谏阻从乌斯藏(今西藏)迎活佛,要求罢黜尚书、都给事中等官,惩治江西镇守太监黎安,调任广东左参议,镇压番禺



造反。历仕浙江、山东副使，擢福建按察使。改河南右布政使，清理南阳监狱。嘉靖八年（1529），擢右副都御史，巡抚南赣。召入朝，协理院事。历史部左、右侍郎，调南京刑部。迁南京刑部右都御史，工、刑两部尚书。嘉靖二十年以9座宗庙遭雷击起火（俗称九庙灾）自请致仕。又以工部尚书起督河道，召拜左都御史，加太子少保。嘉靖二十五年，为吏部尚书。第二年卒于官，赠太子太保，谥恭肃。为文平实坦易，纵笔为之，特少推敲。绘画缛密。著有《周恭肃公集》。

**周大章（约公元1567年前后在世）** 字章之，又字一夔，号禹川，原籍平望，后移居松陵镇冬米巷（今县府街东端）。明嘉靖三十一年（1552），举人。倭寇侵入。周大章召集义勇教练兵事、部署指挥。他参加杨芷的抗倭队伍，每天操练兵船拒敌。敌人到，他有时用大船，有时用小船冲上前去进行面对面战斗。周大章冒着箭石亲自在湖荡中打击倭寇，取得青阳港、钱田、石湖、唐家湖、莺湖、太湖等处战斗的胜利。嘉靖三十五年，抗倭结束后，右佥都御史巡抚浙江胡宗宪上奏朝廷，为周大章请功，说他的功应该封官，但周大章以要养父母为由辞而不应。嘉靖四十年周大章撰《吴江修城碑阴记》。有《上巡抚赵便宜札子》，深切时务。63岁在任上殉职，著有《禹川集》《御倭武略》。

**潘志伊（生卒年不详）** 字伯衡，一字嘉征，号少东，平望下塘人。明嘉靖四十四年（1565），进士，授定州知州，革除额外征收门银，严肃军纪。三年后，转南京刑部郎中。明万历二年（1574），任北京刑部郎中。在审理庆云侯周寿之孙、指挥周世臣被杀案时发现疑点，他坚持移请其他司会审，郎中王三锡、徐一忠却将周氏家丁处决了事。万历四年冬，他到山东审案，继又任九江知府。京城捕获大盗朱国臣，承认杀死周世臣。追究责任时，他被降为陈州（今河南淮阳）知州。万历十一年，调南康（今江西星子）知府，恢复白鹿洞书院学田30余顷。迁按察副使袁州兵备。万历十九年，升太仆寺卿，调陕西，整顿马匹交易秩序。改任广西参政。吏部尚书孙丕阳在陈州时，曾与他结怨，便重提周案，将他罢免。著有《山东问刑条议》等。

**张起元（生卒年不详）** 字贞仲，平望溪港人，明代诸生。清廷亡明后下令百姓剃发，平望里人习于故俗，仍留发如旧。当时清兵大队过境平望，见居民均未剃发，将按令诛戮。张起元不顾己身安危，出见清军某将军，力言全镇皆居民，并无异志。陈词剴切，将军意解，免遭屠杀。事后，该将军欲带张起元至杭州为官，他力辞。嗣后足迹不入城市，卒于家。

**吴有涯（生卒年不详）** 字茂申，梅堰秋泽人幼颖异能文，九岁作《贪夫论》，人们都感到惊异。明天启七年（1627）举于乡。明崇祯（1628~1644）中，几次进京殿试未中，与同郡张溥、杨廷枢等互相切磋古学，一起倡导成立复社，为复社的骨干。明崇祯十三年（1640），赴吏部应试。署金坛教谕，迁平阳知县。吴有涯首立十禁，又请折海运止预征，政声大振。清军破南都，避地乐清，后入闽中。在闽中3个月，前后上47本奏章，都是军国急务之事。清顺治三年（1646）奉朱聿键命出使浙江处州，因道路阻断不得达。浙东兵变，吴有涯削发为僧，隐居吴中邓尉山。相隔许久返回故里，不言不出十余年乃卒。著有《客编奏议》四卷和《燕游草》。

**朱天麟（？—1652）** 字游初，一字震青，平望溪港人。明崇祯元年（1628）进士，授饶州（今江西波阳）推官。明崇祯十一年，补兵部武选司主事，改翰林院编修。明崇祯十七年正月，奉命祭淮王。清兵陷南京，他投奔唐王朱聿键，擢少詹事署理国子监。总兵郑芝龙专权，他奔广东而广西，清顺治四年（1647），到达武冈永明王（桂王）朱由榔处，授礼部侍郎。永明王到南宁，授礼部尚书，拜东阁大学士。党争，辞职，移居庆远。清顺治八年，奉命经略左右两江土司。清兵进逼，又从桂王出走，清顺治九年八月抵达贵州安龙，卒于西坂村。赠少保，谥文清。著有《道统录》《六韬纂述》《七观斋文集》《雉城诗集》等。

**潘恂章（1626—1663）** 字圣木，号力田，平望溪港人。9岁从父读，15岁补县学生员。明亡后，他隐居溪港致力于学问，著《国史考异》《松陵文献》。潘恂章推崇《史记》的体例笔法，与友人吴炎、王锡阐仿《史记》体例撰《明史记》，寄托对亡明的怀念。撰述数年，书已成十之六七时，浙江南

浔庄廷铤“明史案”发。因该案有参阅潘恠章、吴炎之名，清康熙二年（1663）二月，两人遭逮捕，明史稿被焚。是年六月，潘恠章被害于杭州弼教坊，妻沈氏处流刑，北行千里至广宁（辽宁省北镇县），遗腹子夭折，沈氏自杀。潘恠章著作《松陵文献》等由其弟潘耒编入《遂初堂集》。

**吴炎（1623—1663）** 字赤溟，号赤民，平望溪港人，明朝生员。明亡后，以诗文自娱，长于史学，得顾炎武、钱谦益等所藏史料，与潘恠章在溪港“观物草庐”合撰《明史记》。吴炎博采国史家传及诸县志，编成纪十、书五、表十、世家三十，列传六十有奇。《明史记》即将编成，浙江南浔庄廷铤“明史案”发，受牵连，于清康熙二年（1663）二月被捕，是年六月，被杀于杭州弼教坊，遗稿被焚。著有《赤溟集》。

**叶继武（1615—1673）** 字桓奏。少博学能文，19岁考上秀才，补归安弟子员。为人慷慨有大节，轻财好施，笃于友谊，对母亲的孝事闻名乡里。清军入关后他没有参加科举考试。在平望唐家湖北岸筑一个庄园取名“古风庄”。清顺治七年（1650）年秋天，吴江周围的文人相继成立“慎交社”“同声社”等文学社团，叶继武与吴氏兄弟也成立“惊隐诗社”，也称“逃社”。“惊隐诗社”成立后经常在“古风庄”聚会，作诗赋词，持续不倦。家产本来富足，因热心助人广交朋友而钱财散尽。清康熙三年（1664），潘恠章、吴炎因为南浔“明史案”牵连被朝廷杀害，惊隐诗社的活动就停止。于是杜门谢客，自号为‘懒道人’，栽桃种菊，着书自娱，清康熙十二年去世。著有《南山草堂遗集》《壬子懒余草》《带五散人诗集》。

**杨秋（1605—1684）** 字硕甫，号雪湖。平望镇人，性纯孝。幼年时父亲生病，他割大腿肉和药医治父亲使父亲病愈。明崇祯十七年（1644）瞿式耜为应天府丞，不久擢右佥都御史，巡抚广西。杨秋跟随。定靖江王暨郝永忠之变都出自杨秋的计划，于是以功授祠部员外郎。清顺治七年（1650）十一月，瞿式耜遇难，杨秋麻衣跣足在定南王孔有德的门口哭泣，请殡葬瞿式耜。巡抚王一品遇有疾病，杨秋为他治疗，两人经常一起在卧榻前饮酒谈论古今事宜。清顺治九年七月，杨秋护送瞿式耜的家属和瞿式耜的遗骨归里。杨秋通天人之学与医家言性，性格落拓不羁。在粤西时，念父母远隔不能奉养，就刻木为像，朝夕上食。晚年方袍古冠往来虞山途中悠然闲适。书法遒劲，诗信口而吟出人意料，曾自号二痴，又号不了道人。清康熙二十三年（1684）去世。著有《雪湖诗集》，清代理学家陆陇其为他作序。墓在平望雪湖东羌字圩。

**黄元叔（生卒年不详）** 字叔猷，号息庵，先世居震泽。清军进入时所居被强盗毁，迁居平望蠡斯港。黄元叔为人慷慨好义，读书广泛，凡天文、地理、河渠、律数列不研习。盛泽钮应斗很器重他。清初，黄元叔弃举子业，隐于市而吟咏不绝口。清康熙十三年（1674），靖南王耿精忠反，清朝征讨的大兵南征过平望。平望是浙闽要冲，塘路坍塌，骑兵难进，县令很着急，黄元叔具呈说：“土非石不存，石非上不固，欲以土石成，塘非朝伊夕也。黄元叔有木若干可取以筑，愿批照矣。大兵凯还。将木還元”。县令听从他说话，塘工立竣。清康熙十九年（1680）大兵征台湾，平望设安塘。满州官员屠其已至平望，县令郭琇赁民房为官署，市民都闭户逃匿。县令无措，就与黄元叔商量，黄元叔说：“我有边塘屋十五间，可作官署。”清康熙二十三年（1684），撤安塘官署，屠其将归旗。

**潘耒（1646—1708）** 字次耕，号稼堂，潘恠章弟平望溪港人。幼年丧父依兄恠章生活，师事徐枋、顾炎武，博通经史、历算、音学。往来燕赵，与名人雅士相从游。清康熙十七年（1678），以布衣中博学鸿辞科，授翰林院检讨参与纂修《明史》，主纂《食货志》兼订纪传。不久，充任日讲起居注官，纂修《实录》《圣训》，又任会试考官。名益盛忌者益众，终以浮躁降职。遂南归遍游天台、雁荡、武夷、黄山诸名山，各以诗记。康熙四十二年，康熙皇帝赐复原官，潘耒坚辞不受。晚年，研究声韵、易象，著《类音》《遂初堂诗集·文集·别集》，还刻顾炎武所著《日知录》及遗书数种传世。清康熙四十七年卒。

**吴琼仙（1768—1803）** 女，字子佩，号珊珊，平望镇人。幼在家塾学习。嫁黎里翰林院待诏

徐达源。婚后，孝敬公婆，与家人相处和睦，夫妻感情甚笃。工书兼工绘事，喜绘花鸟，曾自写小影，勒之于石。尤好吟咏，诗意冷冷清清，若明漪见底，为袁枚女弟子。经常帮助丈夫校刊书籍，或相伴弹琴赋诗。清嘉庆八年(1803)卒。著有《写韵楼诗集》《双巢翡翠阁小札》。

**翁广平(1760—1842)** 字海琛，号海村，又号莺脰渔翁，平望镇人。7岁即通四声，却困于童子试，47岁始补府学生，清道光元年(1821)举孝廉方正。工诗画古文，分隶宗汉碑，山水效董(其昌)、巨然。尤喜外国书籍，曾得日本史《吾妻镜》。搜求日本国史数十种，对《吾妻镜》加以补充、订正，撰世系表10卷，地理、风土、食货、职官、艺文、兵事20卷，名《吾妻镜补》。他还著有《听莺居文钞》《平望志》等。清道光二十二年卒。

**黄兆怪(生卒年不详)** 号子眉，平望镇人，清咸丰十一年(1861)中举人。曾任户部浙江司员外郎、河南司郎中、军机处行走、方略馆协修和福建道监察御史。奉校清代九朝圣训，诰加三品衔，新疆红旗报捷加军功一级。晚年家居，受吴江县令金吴澜之聘，参加续修《吴江县志》，著有《平望续志》。

**殷源(1838—1875)** 字筱谱，号宿海。殷兆镛子。自幼随父到京师，白天治理家务，晚上读书，《十三经》《通鉴》《文选》《困学纪闻》等都记有札记。父亲当缮写官时，殷源就代为抄写，上司很赏识他。殷源很长时间困于科举考试，屡次参试而落第。直至清同治十二年(1873)中举人，清同治十三年中进士，选翰林院庶吉士。清光绪元年(1875)去世。著有《殷太史稿》。当过甘肃学政的苏州学者叶昌炽为他撰《墓志铭》。

**殷兆镛(1806—1883)** 字序伯，号谱经、补金，晚号碌祀老人，平望镇人。清道光二十年(1840)进士，选为翰林院编修，为道光皇帝讲解经传史鉴。曾主持湖北、陕西等省乡试和京城会试，历官大理寺少卿、礼部左侍郎。咸丰八年(1858年)，八国联军攻陷大沽，进犯天津。他屡次上疏力主抗战，抨击主和诸臣，严词反对外国公使驻京、内地通商、传教等和议条款。咸丰九年，殷兆镛代理兵部侍郎；咸丰十年，英法联军焚烧圆明园，殷兆镛奏疏数千言，反对议和，主张抗战；咸丰十一年，他回籍奔母丧。时值太平军克苏杭进军上海，他竟两次与江浙士绅联名，呈请借助洋兵镇压，恢复苏常各城，并要求借鉴洋人治军方法。光绪七年(1881)，殷兆镛因病乞归，两年后病逝于苏州肖家巷新第。著有《松陵诗征》《斋庄中正堂诗集》。清光绪九年卒。

**吴淇(1890—?)** 字敏于，号茗余，平望镇人。出生于儒商之家，祖父吴格，开设吴会丰南货铺，生意兴隆。父亲吴扣舷，为当时一文人。吴淇，跌宕倜傥，为人潇洒、幽默，好结交文人墨客。他们家就在八慵园。吴淇与父亲邀请范光、唐佐依两位朋友，在八慵园排日聚会，诗酒流连，为时一月，他们的诗合集为《半秋倡和集》。刊出之后，吴淇到黎里拜谢柳亚子，请柳亚子作序。吴淇加入南社，入社号为“967”。吴淇在平望县立第七高等小学教书，平时练习书法和丹青，都有一定造诣，作有不少诗词。吴淇结识柳亚子后，多次到黎里，加盟酒社。《磨剑室诗词集》录有《席上偕黄病蝶、许观孚、吴茗余联句二首》。

**王怒安(生卒年不详)** 原名铎，别号虹桥散人，他学识渊博，博文广记，尤其善于诗文写作吟诗作画。书法也是别成一格，喜用长笔，其墨迹飞舞流畅，看后令人心旷神怡。王怒安从小受到良好的传统文化熏陶，有深厚的国学功底，早年就学于上海国学专修学院，毕业后任吴江梅堰小学校长、爱德女子小学校务主任。民国12年(1923)1月，校长杨雪门编辑出版《余光》，作者有柳亚子、范烟桥、顾悼秋、毛嘯岑等吴江名流，王怒安也名列其中，师从王怒安的中科院院士沈善炯，曾回忆王怒安的爱国情怀。30年代，师范班毕业典礼上，王怒安引吭高歌：“师生共饮一堂中，夜更深时气更雄。歌听几曲感难穷，别后应思杨校长，首先高唱满江红。”

**王振欧(1920—1951)** 平望镇人。幼年随父习医，及长继父业行医，善治疗疮。民国36年(1947)，任平望镇镇长。后任大有钱庄、晋大钱庄经理和仁爱医院院长。民国38年初，中共地下

党组织秘密开展地方武装的策反保枪工作。王振欧在中共地下党员张振海、顾其行的开导下,深明大义,进行多方面的活动,使平望、横扇、梅堰、溪港等处工商自卫队共 300 多人和所有枪支弹药处于中共党组织的控制之下,为保卫地方的安全,不使国民党军队带走一枪一弹,并将它们如数上交人民政府。平望解放后,中共平望区委书记王佐,与王振欧第一次见面时,要他帮助筹措军米柴草。王振欧积极推动工商界和殷实富户,不到三天即献粮 300 石大米。民国 38 年 7 月 1 日,他参加苏南各界人士代表大会。同年 7 月,全县遭台风袭击,大水成灾,横扇、梅堰等处一片汪洋。中共吴江县委、县人民政府领导群众防汛抢险救灾,王振欧被邀请为苏南防汛救灾委员会委员,协助政府动员各界募捐粮食和生活急需用品。民国 38 年 9 月,任平望区合作社办事处主持人。1949 年 11 月,任平望工商联筹备会副主任。1950 年,在党的领导下他发起建立生产救灾委员会,对平望区北部受淹农民发放救灾贷款,扶持生产自救。1951 年 5 月 17 日去世。

**秦东园(1885—1953)** 平望镇人,出身中医世家,从小耳濡目染长辈行医治病。成年后,悬壶行医,专攻妇科。民国 23 年(1934),任吴江县中医公会执行委员、平望分事务所主任、县中医检定妇科专门委员、平望镇夏令施诊所负责医师。秦东园除应承门诊外,还出诊乡里,遇贫困病家则不计报酬。中华人民共和国成立初,组织平望医联会,并积极参加下乡巡回医疗。1951 年 11 月,与黄德亨、金储之、王二仁等创建平望联合医院,还协助在平望区建立梅堰、秋泽、平南、溪港和胜墩 5 个妇婴保健站。1953 年病逝平望。

**凌景埏(1904—1959)** 字敬言,号玄黄,别号撷芬楼主人,小名聃官。先祖居住莘塔,从小迁居平望镇,住在平望镇河西街。民国 8 年(1919),就读于苏州东吴大学附中。民国 12 年暑假起,在平望与人一起刊行《平望旅外学生会会刊》,并举办暑期义务学校数年。民国 13 年,入读东吴大学,主修教育学,兼修中国文学。民国 17 年毕业,留校任校长办公室秘书兼附中文史教员。民国 18 年,考入燕京大学研究院中文部,专攻词曲之学。民国 19 年 7 月,提前一年获文学硕士学位,回东吴大学任教。民国 27 年 8 月,任燕京大学国文系讲师兼研究生导师。抗日战争后期,南归退隐吴门,居家奉亲,长期靠变卖字画书籍度日。抗日战争胜利后,到上海任圣约翰大学国文系副教授。民国 35 年 2 月,回苏州,历任东吴大学、江苏师范学院中文系教授、系主任、文学院院长、图书馆馆长。中华人民共和国成立后,凌景埏曾任苏南区文学艺术界联合会副主席,苏州市、苏南区人民代表。1956 年,江苏师范学院中文系并入南京师范学院,他移居南京任职南京师范学院。1959 年 12 月 9 日,因车祸在南京逝世。编著有《撷芬室诗稿》《玄黄词》《敬言曲稿》《董解元西厢记》《诸宫调两种》《全清散曲》,以及《词隐先生年谱及其著述》《鞠通先生年谱及其著述》《渔阳先生年谱》《南戏与北剧之交化》《宋魏汉律乐与大晟府》《说套曲之成立》《弹词目录》《再生缘考》《珍珠塔各本异同考》等。除以上几种,还写过《赤城缘》《玉梅亭》《四喜缘》等 4 个剧本。

**王彭年(1909—1967)** 字楚良,平望镇人,家居启昌弄。幼年从塾师陈韶九启蒙。民国 15 年(1926),毕业于苏州私立东吴大学附属湖州中学高中部,后即从事教育工作。历任平望小学教员,平望民众教育馆馆长,平望殊胜寺小学教导主任和平望螽斯港小学校长。日军入侵,平望沦陷,携家避难上海,在上海沪江图书公司任职。抗战胜利后回平望,任平望镇镇长,后任镇中心国民小学校校长,及吴江县教育会常务理事。原平望螽斯港小学校在抗战中校舍被毁,热心教育人士经过商议,决定筹建复校。王彭年奔走各方接洽,得善后救济总署苏宁分署救济面粉 2000 袋,作为重建学校经费,再得地方人士赞助,又动员族中诸人将王姓族产一部分变卖充入,共计 1000 万元。乃鸠工备料兴建,于民国 36 年夏,竣工复校。中华人民共和国成立后,王彭年继任平望镇殊胜寺小学校长。1950 年,调任河西街小学校长,后因劳累过度身体虚弱,改任该校教员。1962 年退休。卒于 1967 年。

**顾其行(1911—1969)** 一名顾剑心,家住平望镇下塘街(北大桥东堍),后迁司前街轮埠楼上。

民国 32 年(1943)3 月,由金佩扬介绍加入中共地下党组织,为解放前中共平望地区党组织负责人之一。他以所任职业为掩护,长期从事党的地下联络工作。他除在平望商会当职员外,还打入镇公所当办事员,在平望电厂当抄表员,利用职务之便,搜集情报,掩护外地党员到平望活动。以他丈夫的名义,在干家弄“达顺酱园”内摆一个饭菜摊,开展党的秘密联络工作。同时,他把在司前街轮埠楼上自己的住所提供给外地人员寄宿。通过妹夫黄家振,在溪西乡顾家扇办农村小学,安排中共地下党员担任教员,建立党的隐蔽点。后来,又在陈家湾猛将庙办一所小学。民国 36 年春,中共淞沪工委派金亮为吴江特派员。金亮以这两所小学为隐蔽点,利用教师职业为掩护,联系中共党员,发展组织,开展工作。3 月,中共青(浦)吴(江)工委在匠人湾刘王庙成立。在两年多时间里,先后到过平望镇、匠人湾及两所小学的中共地下党员有 13 人之多,其中有地委书记、地委委员、县特派员、县委书记、游击总队司令、大队长等。凡是去匠人湾的地下党员,都是先到顾其行处联系,经他向金亮报告后才准进入。联系接头工作均在镇上进行。中华人民共和国成立前夕,顾其行在横扇四都村接受吴嘉工委领导布置的任务,到黎里与地下党员取得联系,传达有关迎接解放的准备工作 and 行动方式的指示。他与平望地下党员一起对镇乡自卫队开展工作,控制平望等 4 个乡镇的地方武装,维持社会秩序,迎接平望镇的和平解放。5 月 4 日,顾其行作为中国人民解放军作向导,为解放黎里镇做出贡献。中华人民共和国成立后,顾其行先后担任平望公安分局治安员、平望镇政府指导员、平望供销社副主任、县红旗布厂车间主任等职。录有解放战争时期“军事情况专载簿”2 件。1959 年 10 月 1 日,作为革命文物献给中国人民解放军庆祝建国十周年活动筹委会南京军区分会。1969 年病故。

**陈奎元(1944—1969)** 平望镇增厍村人。1969 年春,被推选为平望公社增厍大队革命委员会副主任。同年 10 月 24 日,平望公社召开大会,听取国庆赴京观礼代表传达报告。他为早些到会场,乘大队的船前往。经过长荡时,遭狂风袭击,船被打翻。落水后,陈奎元一连救起 1 名教师和 2 名社员。正当筋疲力尽时,在离他 20 米的水面上,还有 1 名社员在水中挣扎。他不顾疲劳,来不及脱下沉重的湿衣裤,又跳进长荡,逆水侧游去救那名社员。一个巨浪打来,陈奎元被吞没,再也没冒出水面,壮烈牺牲。

**王二仁(1892—1975)** 幼名彬熙,后号二辰,行医时改名二仁(取仁心仁术之意),平望人。母钱氏擅长推拿、儿科,心仁慈且医术精良。王二仁继承母业,钻研儿科,因耳聋,故于“四诊”中擅长望诊。行医时摒除时医陋习,崇尚正直诚朴。抗日战争期间,他不顾安危在乡间辛勤奔波,为贫苦大众治病送药从不懈怠。民国 27 年(1938)4 月,去黎里镇赁屋开诊。民国 29 年,返回平望镇,寓居正心堂药店及顾老龙家,潜心研究西医,以西医补中医不足,医术日臻精良。1951 年,参加创建平望联合医院。1958 年,与倪君安等去梅堰公社创建梅堰医院。是时,他身患高血压、心脏病,但仍带病下乡出诊,被评为吴江县文教卫生系统先进工作者。“文化大革命”期间,王二仁遭受迫害,从事儿科 50 年的临床心得经验数册也被查抄焚烧。1975 年,因心脏病逝世。

**唐耕畬(1890—1977)** 又名唐久,自号儒夫,居平望镇寺浜,祖屋名“九思堂”。唐氏世居吴江,明嘉靖年间,理台公自吴江东门外唐家坊迁平望镇三官桥北邱字圩。清嘉庆年间(1796—1820),迁入平望镇寺浜里。唐耕畬幼时读私塾,在家自学,成年后就读于苏州存养书院(东吴大学前身)。曾参加南社。民国 9 年(1920)前后,由凌新檀发起,唐耕畬与殷传书(字百城,号味三)合资在平望西塘街唐家对门开设源昌裕米行。民国 26 年,日军占领平望,源昌裕米行被毁。抗日战争爆发后,寓居沪上。研究诗词古文、金石碑帖、书法绘画、象棋围棋乃至现代摄影,成为杂家,在各个领域都有造诣。江苏文艺协会吴江分会第四次会议在平望区公所召开时,唐耕畬被吸收为会员。唐家收藏字画碑帖甚多,常与收藏行家切磋观赏。对中国传统书法的理论也颇有研究,阅读许多碑帖和有关书法的书籍,立志要写一部书法理论的著作,以传后人,终于在晚年完成书稿。书名《书

谱赘言》，约30万字。“文化大革命”中，书稿被毁，仅留书目及片言只字于日记本中，一生心血付之东流。1977年，唐耕畚病逝于上海。

**沈月箴(1920—1981)** 女，原名月珍，平望镇人。早年在家帮助其父经商。民国26年(1937)，“八一三”淞沪抗战爆发后，上海撤下大批伤员运到吴江，她参加县护士训练班投入救护工作。日军侵占吴江后，她避难黎里，受到进步思想的影响，走上革命道路。民国27年8月赴上海，经王绍鏊介绍参加“华东人民武装抗日会”，在中共党员丁秉成领导下工作，被派回吴江开展工作。她以毛嘯岑表妹的身份进入国民党吴江县政府担任办事员。在此期间，她多次掩护共产党人通过吴江到内地工作。还利用为县政府送情报的机会，向中共党组织传递大量情报。民国28年12月，沈月箴离开吴江到上海霞飞路伟光医院任职员，后又转入慈联中学，进行秘密抗日活动。同年秋，去新加坡，供职商务印书馆。民国30年9月，因参加抗日活动，被驱逐出境。先回上海，再赴香港。翌年初，被派到桂林。11月，又被派往淮南抗日根据地，在中共华中局情报部做秘书工作。民国33年7月，因病经组织批准回沪治疗。抗日战争胜利后，因身体差，沈月箴脱离原工作岗位，但仍为中共党组织做力所能及的工作，潘汉年来往于上海和解放区的通行证就是她设法解决的。1955年7月16日，因潘汉年冤案受牵连被捕。1956年12月24日释放。1981年2月，因病去世。1982年12月20日，上海市公安局为她平反，恢复名誉，消除影响。沈月箴爱好旧体诗词、评弹，她曾与杨振雄合作编写《长生殿》《武松》等长中篇评弹。

**唐进(1897—1984)** 字英如，平望镇人。民国15年(1926)，毕业于国立北平农业大学农艺系。先后在淮阴甲种农校、宜兴农校、中国科学社生物研究所、北平静生生物调查所工作。民国18年，在太原等地调查采集标本8000份。与汪发缙发现兰科植物10种、菝葜科植物13种。民国29年，与汪发缙在云南等地发现长瓣兜兰，正式定拉丁学名“*Cymbidium lianpan Tang etwang*”。中华人民共和国成立后，任中国科学院植物分类研究所、植物研究所研究员。1952年，任植物分类室副主任。是中国及亚洲单子叶植物，特别是兰科、百合科、莎草科等分类学研究的创始人之一。从20年代起，与汪发缙合作，先后发表3个新属和大量新种、新纪录。主要论文有《河南兰科新植物》《铠兰——中国兰科之一新增属》《中国兰科植物资料——天柱兰属》《对于耿聂奔氏越南兰科八属的意见》《东亚兰种植物之研究》《东亚兰科研究资料》等。1984年去世。

**黄积云(1916—1993)** 女，平望镇人，民国24年(1935)秋，入上海中学幼师班。民国25年秋，毕业后在上海私立求智小学当教师，参加上海妇女救国会的女教师读书会。11月，参加上海救国会组织的“纪念孙中山先生诞辰”的群众大会。上海“八·一三”抗战打响，她积极投入抗日救国中，到医院去慰问伤病员，到法国公园去慰问八百壮士。上海失守，日军进入租界到处搜捕抗日救国人士，她随国民救亡歌咏会第三队离开上海到武汉。途经徐州，和平津流亡同学会合，参加“民族解放先锋队”。几经曲折，在民国27年3月到达延安，5月加入中国共产党。中华人民共和国成立前，任上海妇女界“救国会”国民救亡歌咏队队员，延安抗大教员训练队队员、支部委员，延安马列学院学员、三班支部书记，延安财经办事处统计科科长、支部委员，中央政治研究室资料员，陕甘宁陇东贸易公司秘书，张家口市委工业部秘书，哈尔滨市市政企业党总支副书记，沈阳市上下水道厂厂长。中华人民共和国成立后，历任广州市公用局副局长，广州市政府机关党委宣传干事，北京市委工业部副处长、处长，北京市朝阳区工业局局长，朝阳区人民政府副区长，朝阳区常委、革委会副主任，朝阳区政协副主席等职。1982年，离休。1993年8月25日逝世。

**唐长孺(1911—1994)** 平望镇人。民国21年(1932)，毕业于上海大同大学文科。民国22年起，历任上海爱群女中、浙江南浔中学、上海圣玛利亚女中教师，上海光华大学讲师、湖南国立师范学院副教授、武汉大学教授。中华人民共和国成立后，历任武汉大学教授、历史系主任，中国三至九世纪研究所所长、唐史学会会长、敦煌吐鲁番学会副会长，湖北省历史学会会长、省考古学会会长

等。兼任中国社会科学院历史研究所研究员、国家文物局古文献研究室主任。长期从事辽、金、元史,魏晋南北朝、隋唐史研究,以及敦煌、吐鲁番出土文书的整理和研究。著有《魏晋南北朝史论丛》《中国三至六世纪江南大土地所有制的发展》《唐书兵志笺正》等。主编《中国大百科全书·历史卷》隋唐五代部分、《吐鲁番出土文书》《敦煌、吐鲁番文书初探》等。是武汉市第三届人民代表、人民委员会委员。1953年,加入九三学社,曾任武汉分社副主任委员,是九三学社第六、七届中央委员,第八、九届中央参议委员会委员。1961年,加入中国共产党。1994年去世。

**黄文熙(1909—2001)** 平望镇人。民国18年(1929)毕业于中央大学。民国23年,赴美国,就读于依阿华大学,转入密歇根大学,民国26年,取得博士学位。同年回国,在中央大学水利系担任教授、系主任。中华人民共和国成立后,先后在南京大学、南京工学院、华东水利学院等校任教,同时担任南京水利实验处处长。1955年,当选中国科学院水工建筑专业学部委员(院士),加入中国共产党。1956年,调任清华大学教授,并任水利水电科学研究院副院长。先后任中国水利学会副理事长、岩土力学专业委员会主任委员,中国水力发电工程学会副理事长、中国土力学及基础工程学会理事长。参加治淮和治黄工程中佛子岭、梅山、板桥、岳城、新丰江、毛家村等水坝的科研和加固工作,以及武汉长江大桥、宝山钢铁厂等的河道冲刷防护与地基加固处理工作。发表论文《格栅法在拱坝、壳体和平板分析中的应用》《水工建筑物土壤地基的沉降量与地基中的应力分布》等。专著《土的工程性质》等。是第五届全国人大代表,第二、三届全国政协委员。2001年去世。

**金储之(1919—2004)** 祖籍安徽,出生在吴江盛泽。民国22年(1933)考入上海中国医学院,两年后转入上海新中国医学院。民国26年,毕业后即悬壶太仓县岳王镇,业中医内科。民国33年,迁至平望镇行医。1951年11月,与黄德亨等18名个体开业医生自筹资金成立平望联合医院。1954年,任江苏省中医学术委员会委员,出席华东地区中医代表大会,曾被邀为江苏省中医医院筹备委员会委员,未到任。1956年6月,加入中国共产党。1960年,出席江苏省文教群英会。1954年6月至1966年5月,先后当选为吴江县历届人民代表大会代表,并当选为历届县人民委员会委员。70年代起,致力于中医治疗血液病、肿瘤的临床研究。1977年,被江苏省卫生厅定为省名中医。1979年,当选为苏州地区科学技术协会委员。1981年3月,当选为吴江县第七届人民代表大会常务委员会委员。12月,晋升为主任中医师。1983年3月,当选为苏州市第九届人民代表大会代表。1984年5月,当选为吴江县第八届人民代表大会常务委员会委员。12月,被录入《中国当代医学家荟萃》。1987年10月,当选为吴江县科学技术协会副主席。1988年5月退休。曾在吴江县卫生系统历任吴江县卫生工作者协会平望分会副主任,平望联合医院副院长、院长,平望公社医院、平望公社卫生院、平望乡卫生院、平望镇卫生院、吴江县中医医院院长,吴江县卫生工作者协会第三届委员会副主任委员,中华医学会江苏省吴江县分会副会长,吴江县医药卫生学会名誉副会长,吴江县中医医院名誉院长等职务。退休后,为慕名而来的病人诊疗疾病及潜心著作。1989年12月,被编入江苏省卫生厅《江苏高级医师专长介绍》。1993年起,享受国务院颁发的政府特殊津贴。他居领导岗位30余年,从不脱离临床,对诊治血吸虫病、肠道寄生虫病和恶性疟疾积累宝贵的临床资料,凡遇疑难、重危病人,宵衣旰食,从不轻易放弃,对贫者除免费诊疗外,还馈赠衣物,让他们安心治病,在同行和病人中卓有威望。从医60余年,服务桑梓,成果甚丰。编写《中医临证手册》《中医理法方药简编》。一生发表学术论文数十篇、获苏州市优秀论文奖3次。晚年撰写《莺湖医集》,由中国医药科技出版社出版。1999年7月,华夏出版社出版《中医治疗血液病》。他为中医的继承与发展倾注大量心血,共带徒30余名。2004年去世。

**张振海(1919—2006)** 平望镇人,民国32年(1943)7月,由金佩扬介绍加入中国共产党,民国33年,中共平望镇党支部成立,任党支部书记。他以平望烟杂店、平库布摊为业,掩护其进行党的地下工作活动,发展党组织,壮大力量。民国36年4月,在上横建立平望农村党支部,兼任书记。

团结群众与土匪、伪保长进行斗争,保护农民利益。民国38年初,遵照上级指示,积极做好地方武装策反工作,并控制住平望、横扇、梅堰、溪港等地的工商自卫队300多人及枪支弹药。中华人民共和国成立前夕,平望地区没一枪一弹被撤退的国民党武装带走。还保住6000石粮食,人民政府如数接管。中华人民共和国成立后,历任中共平望区区委委员、副区长、平望镇指导员、镇长,中共黎里镇、芦墟镇党委书记等职务。1981年离休,2006年8月病逝。

## 第二节 流寓名贤

**张志和(743—774)** 字子同,道号元真子(一说玄贞子),自号烟波钓徒。祖籍金华兰溪,在平望居住过,平望八景之一有“玄真钓矶”,在下湖桥北。历史上,平望还有元真子祠、望仙亭等与张志和有关的古迹。唐肃宗年间,张志和到京城“游太学”,取得国子学士资格。不久进士及第,此年仅16岁。因才华出众,被任命为待诏翰林,授予左金吾录事参军。后亲丧,不复仕,居江湖。唐大历九年(774)秋冬,颜真卿偕同门生、弟侄、宾客到平望驿游览,大家饮酒作词,张志和酒酣耳热,忘乎所以,飘然若仙,他乘兴要为众人表演水上游戏,不幸溺水而亡。著有《玄真子》《大易》,有《渔夫词》五首、诗七首传世。颜正卿为其撰写碑铭。

**陆龟蒙(?—881)** 字鲁望,号天随子、江湖散人、甫里先生,唐代农学家、文学家,吴江乌山人,后隐居松江甫里(今甬直镇),编著有《甫里先生文集》等。与皮日休齐名,人称“皮陆”,两人唱和成《松陵集》。陆龟蒙苏州的住宅在临顿路,他自称有田宅在松江之南(即松陵与平望之间)。在吴江的震泽、黎里都建有别墅,也隐居过平望镇放鸭滩,俗名鸭脚浜。游平望驿,留下《过平林诗》和《平望驿》两诗。陆龟蒙对当时江东一带重要的水田耕作农具——犁的各部构造与功能作记述和说明,写《耒耜经》一文。是中国最早的一部农具专著,也是第一篇谈论江南水田农业生产的专文。陆龟蒙还对柑橘害虫橘蠹的形态、习性及自然天敌做仔细的观察,写《蠹化》一文,尽管他的用意在于借物抒怀,然而此文却是一篇古代关于柑橘害虫生物防治的史料。

**顾阿瑛(1310—1369)** 字仲英,一名德辉,号金粟道人,昆山人。元至正十六年(1356),侍奉母亲避乱,曾寓居同里镇,又居平望。有《寄卢熊书》曰:“遁迹异乡,甘与草木同腐。今年目昏手倦,老态顿加。因陪雪坡(姓沈,善画竹,魏塘人)舟中数日,得入城一见。然风景非前,诸公散落,独与学古、彦文周旋两日,不胜慨然。倘至平望,毋惜枉驾。辰下暑隆,善加调摄。不具。五月二日,顾阿瑛启公武先生文契。”元至正十六年二月,河南陆仁到玉山草堂相访,顾阿瑛约袁华、良琦等同集。至正十七年,吴江泛舟到界溪之上顾阿瑛与陆仁、葛天民等在数日内,每天以诗酒相娱乐,陆仁有诗《柳春堂小集分韵得永字》并序记之。明洪武二年(1369)三月十四日,顾阿瑛在临濠(今安徽省凤阳)去世。

**杨 芷(生卒年不详)** 字文植(哲),湖北省安陆县人,明嘉靖三十二年(1553)任吴江知县。时值倭寇骚扰江浙沿海,吴江县城城池小,四面临水,无险可守,杨芷自捐薪俸加固城池。老百姓亦纷纷出资,在夹浦桥作堤,在唐家湖袅腰桥北堍筑敌楼,凡险阻要害处均筑木栅。造铁船百余艘,组成中军,又令农民且耕且守,互相呼应。屡屡在瓜泾、平望、盛墩等处击败倭寇。尤以盛墩之捷最为著名,盛墩由此易名胜墩。杨芷在吴江任上三载,出入兵间,吏事不废。后升南京户部主事,累官至兵部尚书。唐家湖畔的敌楼塌圮后,乡人为纪念杨芷抗倭,在京杭大运河东岸重造敌楼一座。1958年拆除。

**王叔承(1537—1601)** 初名光允、光胤,字叔承,更名灵岳,字承父、子幻,自号昆仑山人,晚年号吕岩真人、庞蕴居士、梦虚道人,严墓市(今铜罗)人。入赘梅堰,后携妇返回故里。喜爱诗,尽情



游览齐、鲁、燕、赵(今山东、河北一带),又入闽(福建)赴楚(今湖北)。在邳下(今河北临漳),投赵康王朱厚煜门下,以对方未礼贤下士,遂赋诗离去。入京,投武英殿大学士李春芳,与太仓王锡爵、吴兴(今属湖州)范应期、海陵(今泰州)顾养谦等相交。为李春芳赋文进献,很得赏识。纵观西苑园内之胜,作汉宫曲数十阙。嗜酒,对李春芳的代笔要求,经常醉卧不应,便让他离开。晚年,他厌倦于行旅生涯而回乡,到平望烂溪,他在村中建造堂屋,取名“螭螟寄”。修建东面风塘浜边先贤诗书“芙蓉阁”,请明代首辅太仓人王锡爵题匾额。王叔承一生写有很多诗作,与鄞县(今浙江宁波)沈明臣、苏州王稚登同称为万历年间三大“布衣诗人”,著名文人王世贞与王叔承交情深厚,撰有《昆仑山人传》。著作有《潇湘编》《吴越游集》《宫词》《壮游编》《螭螟寄杂录》《后吴越编》《荔子编》《岳色编》《芙蓉阁遗稿》等。

**爰丹生(1608—?)** 字山夫,原名京,字彤宝。浙江嘉善人。明崇祯二年(1629)21岁的时候补邑诸生,明崇祯十七年到福建。清顺治十二年(1655),移居吴江,先后在屯村、震泽、盛泽居住。清康熙元年(1662)寓居平望,其间与沈觉为诗友。写有《殊胜寺》诗:“湖边殊胜寺,风景自然殊。近寺云千顷,看山水一区。人家当驿路,烟火簇桑榆。向夕波光动,应怜神女珠。”康熙三年,寓居殊胜寺空明阁,与徐璞、吴震、杨秋等交往,多有唱和之作。留下《题英上人空明阁》《同徐璞宿空明阁》《莺湖春雨坐空明阁有怀徐璞》等诗。最后以避水患,隐居嘉善蒋湖之西园3年。

**沈祖惠(1692—1759)** 字岷望,号虹舟。沈氏世居浙江乌程之马腰村,父亲沈世莪,诸生,入赘于平望室字圩李氏,沈祖惠复为李氏婿,李又无子,遂冒姓李氏。等通籍后,才归宗恢复沈姓。沈祖惠出生刚过一个月,母亲去世,由外祖父母养育成人。19岁时,寄籍为嘉兴诸生,直隶王兰生任浙江学政,沈祖惠三试皆第一。清雍正七年(1729)经选拔为贡入国子监的生员,到京师廷试亦第一,引见没有被选用。以亲老为由告假还,在乡里闭门苦读。清乾隆十七年(1752)春,逢万寿恩科,沈祖惠才举于乡,名列第一,时已53岁。秋试,礼部名列第二。至殿试,为第三甲进士。此后,沈祖惠讲学于姚江书院,从游益盛,著述益富。乾隆二十二年,至京师谒选,得江西高安县知县。在高安县三年,多次平反冤狱,代理上高县时,为三名死囚脱罪。后调任府学教授,这本是他的专长。未到任,生病中风,在家居2年去世。除《三秦游草》外,另著有《洞庭游草》《虹舟集》等。

**王鸣盛(1722—1798)** 字凤喈,一字礼堂,号西庄。江苏嘉定(属今上海市)人。清史学家、经学家、考据学家。《平望续志》记载:“王鸣盛……游历江浙间,尝主吾里汪氏澹虑园。汪鸣珂、翁纯礼皆受业焉。”清乾隆十九年(1754)32岁时,会试,中式;殿试,以一甲第二人及第,授翰林院编修。乾隆二十三年,翰林、詹事的升级考试,王鸣盛被破格提拔一等,超迁侍讲学士,充日讲起居注官。乾隆二十四年,他37岁时,官至内阁学士兼礼部侍郎。清乾隆二十八年,王鸣盛以汉学考证方法治史,为“吴派”考据学大师。后来游历江浙间,在平望镇汪氏淡虑园任教。平望人汪友苓、汪鸣珂、翁纯礼都是王鸣盛的学生。王鸣盛与汪友苓交往频繁,亦师亦友。汪友苓介绍汪鸣珂拜王鸣盛为师,翁纯礼屡次参加科举考试而未能得中,于是就放弃科举应试文章而肆力于诗古。清嘉庆二年(1797)王鸣盛卒。著有《尚书后案》30卷、《十七史商榷》百卷、《蛾术编》百卷、《耕养斋集》《西泠居士集》。

**张士元(1755—1825)** 字翰宣,号鲈江。震泽澄源里人。清乾隆五十三年(1788)举人。七次礼部会试落榜,就归老烂溪之上,以著述自娱。数月寓平望。与平望人汪栋为好友。汪栋在平望娄字圩的寓庐内有澹虑园、春雨楼、澹虑堂、百城阁、宾影亭等建筑。张士元客居汪氏寓庐,一住就是数月。为汪栋作《题春雨楼读书图》诗。他曾与分湖壶芦兜人沈树庭等在澹虑园读书,写有《和沈树庭读书澹虑园次韵五首》。在平望莺湖观况渡,留下《闰端午莺脰湖观竞渡歌,酬钱巽斋先生见寄》的长诗。张士元会试屡次不中,年老授教谕,他辞而不就。晚年隐居教读,以撰述自娱。清道光四年(1824)冬去世。著有《嘉树山房集》二十二卷等。

**蒋宝龄(1718—1841)** 字子延、霞竹,号琴东逸史,清代著名的画家和鉴赏家,海派的创始人。江苏昭文(今常熟)人,屡次客居平望。蒋宝龄师从画家徐涵,善长诗、画,山水效法文征明,雅近师传,有清和闲逸、简洁明净之趣。清道光三年(1823),吴中大水,居民流徙,蒋宝龄寓平望,与诸老前辈相倡和。平望人王氏,20岁时丈夫唐掌云去世,无子,以夫从兄子元凯为嗣。家中贫困,靠针线活维持生计。王氏70岁时蒋宝龄作《贞松慈竹图》为她祝寿。清道光十九年,蒋宝龄到上海,发起组织小蓬莱书画会,集诸名流于小蓬莱作书画雅聚,为上海民间画会早期组织之一。著有《墨林今话》《琴东野屋集》。

**沈宗骞(生卒年不详)** 字熙远,号芥舟,又号研湾老圃,浙江乌程县(今浙江湖州)人,寓居平望镇。《道光平望志》记载:“沈宗骞数寓平望,里中俊彦多乐与之游,文酒倡酬,殆无虚日。”沈宗骞数次寓居平望,平望贤才都乐于与他交游,经常一起文酒倡酬。唐雨时平望镇人,莘开浙江乌程县武生,两人都是沈宗骞的入室弟子。平望人赵思敬孝友性成,慷慨尚义,平生做数不清的善行。他所写山水,清疏致密,自有一往醇厚之气溢于缣墨。赵思敬的家在邱字圩,家的对面有安平桥(三官桥),是清乾隆四十二年平望人顾永年等募建。沈宗骞常与朋友一起游安平桥,写《安平桥记》。

**张辛(1811—1848)** 字受之,清代画家。海盐人。《平望续志》记载:“张辛……道光甲辰,流寓平望。”张辛出生艺术之家,父亲张燕昌为清代篆刻家,叔叔张廷济著名学者、书画家、藏书家。清道光二十四年(1844),张辛流居平望。平望人邀他在平波台饮酒,见僧舍壁上平望人潘耒与志远上人的诗帖,就动手刻石,以送志远。张廷济有诗记述:“偶游古寺寿佳迹,难得同心作伴来。会与虎溪添故实,不辜渔艇吊平台。枫江画里诗千首,笠泽书中酒一杯。那便扶衰参半偈,佛香如篆讲堂开。”清道光二十八年三月二十八日,张辛去世,年仅38岁。何绍基有挽词:“芝鹤共千秋,为椒山来,随叔未去;松筠凋二友,昔悲亨父,今哭受之。”

**凌退修(1833—1895)** 名淦,字仲清,又字砺生,自号“退庵”。12岁时读完诸经,好博览群书,文章的意境大进。清咸丰六年(1856),补苏州府学生。咸丰九年,中举人,晋授朝议大夫。后进入京都考授汉宗室觉罗教习,按惯例候选郎中。后参加礼部考试,屡不得志,返还吴江定居。清咸丰年间,社会动荡,曾退隐闲居,在所居西偏筑精舍,得陆耀手书“退修”二字,说:“这是我的志向”,便手摹写于斋所,此后,他便取名“凌退修”。清光绪年间(1875~1908),受命续修《吴江县志》十六卷。凌退修后自莘塔搬迁平望,再移家沪上。挂牌行医,潜心医术,著有《退庵文稿》《退庵医书》。隐医期间,留心时务,并暗交豪杰。甲午战争爆发,凌退修愤时感事,常纵酒泄愤,只把“抗战必胜,建国必成”八个字放在嘴上,著《狂言三册》,以泄怨愤,情急之中,狂呕鲜血。一位名医诊断其患“爱国病”,并言:“不打胜仗,老命难保。”

**暴式昭(1847—1895)** 字方子,廉吏。河南滑县人。清光绪五年(1879),出任苏州府震泽县平望司巡检。巡检司是一个“从九品”的小吏,薪俸很低。任职期间,暴式昭刻苦自励,非其所得分文不取,生活与当地贫民无异,受到老百姓的爱戴。镇中无赖聚赌敛钱,大为民害。他微服密拏,严行禁绝。至一切陋规悉革除之。暴式昭在担任平望巡检司巡检时处理“抢醮”(抢醮即强奸寡妇)现象。顶住压力制订“三禁”规定(禁聚众赌博、禁卖淫嫖娼、禁吸食鸦片)。他查捕赌局及开设赌局者,反对和劝诫溺毙女婴的习俗。这些举措,得到当地百姓的拥护。光绪二十一年正月,暴式昭积劳成疾,不幸在关外病逝,年仅49岁。著有《鹤梦庐尺一幸草》《廿四史识小录》等著作。

**范光(1888—?)** 字茂芝,号天籁,别号天籁词人,出生同里,青年时移居平望前街范正昌号。范光自小打下扎实的旧学根底,唐佐依《寻诗读画图记》评价他“文思浩瀚,数千言倚马可待,识者咸目为远大器”。清光绪二十八年(1902),范光参加吴江县的秀才考试,未能考中,就此发愿不再参试。范光家有“虚受斋”,藏书颇丰,六艺百家之书都有。他天天沉溺其中,反复推敲,解蔽去疑,积之深厚。民国元年(1912)起,范光在平望多所学校执教,其中县立第七小学任教时间最

长。他兢兢业业,受到众多学生的尊敬。参加陈去病、柳亚子创建的南社,入社号 282。范光能书法,善绘画,爱吟咏,特喜舟游,船中邀集二三知己,带上笔墨纸砚,有时观赏丹青墨迹,有时吟诗填词。民国 6 年,范光、唐佐依、吴淇(茗余)三位南社社员,与平望八慵园的吴扣舷,在中秋过后一个月,咏叹唱和,作诗填词,后结成一集,取名《半秋倡和集》,由范光到黎里拜会柳亚子,请柳亚子作序。

**太虚(1890—1947)** 法名唯心,字太虚,号昧庵,俗姓吕,乳名淦森,学名沛林,原籍浙江崇德(今浙江桐乡),生于浙江海宁,在平望小九华寺出家。清光绪二十三年(1897)秋,太虚 9 岁时,随外祖母去安徽九华山进香,中途经平望小九华寺,并入寺瞻礼。清光绪三十年五月的一天,16 岁的太虚又一次到小九华寺。走入寺中,正遇上监院士达法师。士达法师得知太虚来意后,当即允许将他收留剃度。十多天后,士达法师携带太虚到苏州木渎灵岩山明镜和尚所兼管的浒墅关乡下一小庵中,亲自为他剃度,当时取法名唯心,并将他托付于明镜和尚。清宣统元年(1909),太虚随寄禅和尚参加江苏省僧教育会,受华山和栖云二法师的激励,入南京杨仁山居士创办的祇洹精舍学习《楞严经》,后又随苏曼殊学英文。宣统二年,栖云与太虚到白云山双溪寺。民国元年(1912),太虚从广州返南京创立中国佛教会。他提出进行“教理革命,教制革命,教产革命”的佛教“三大革命”口号,提倡“佛教复兴运动”和改革旧的僧团制度。由于其主张受到守旧派的反对,遂归隐潜心佛学研究。抗战爆发后,太虚大师积极为抗战奔走,呼吁全国佛教徒行动起来,投入抗日救国运动。抗战胜利后,太虚大师曾任中国佛教整理委员会主任、国民精神总动员会设计委员等职。民国 36 年 3 月 17 日,太虚大师圆寂于上海。

**栖云(生卒年不详)** 俗姓李,湖南人,隐居过平望小九华寺。20 岁出家。维新变法失败后,栖云东渡日本留学,在日本加入同盟会,结识革命党人徐锡麟和秋瑾。回国后,进入大通学堂当教员。栖云往来于江、浙一带,有时西装革履混迹市井,有时身着僧衣隐居寺庙。他多次隐居平望小九华寺,在小九华寺传播革命道理。清光绪三十四年(1908),在宁波七塔寺听经的太虚,因盟兄、同人空门的圆瑛被拘县衙一事得罪在佛教界居于领袖地位的敬安法师而避于小九华寺。栖云与太虚一见如故。在小九华寺,栖云向太虚宣讲革命思想,还将反映当时社会形势变化的书报如《民报》和邹容所著的《革命军》等给太虚看,两人结下深厚友谊。清宣统三年(1911)3 月 29 日,广州之役爆发,革命党人殉难者皆葬于黄花岗。广州革命失败,清军彻查革命党人甚急,四月初九,栖云被官府逮捕,被羁押在海南县民事待质所。辛亥革命成功,当地光复,栖云被释放。民国初年,在陈炯明的部下当团长,又为花县清远从化三属清乡司令及兵站司令等,后退隐闲居上海。民国 36 年(1947)太虚大师圆寂,栖云参加追悼会。

**黄德亨(1912—1966)** 江苏省兴化县人,民国 25 年(1936),考入镇江医政学院学习。民国 30 年,毕业,先后在贵州安顺军医学校、四川北碚江苏医学院、四川天府煤矿医院及南京总医院从事医学教育和临床实践。民国 36 年秋,黄德亨辞职到平望镇开业行医。1951 年 11 月 1 日,他和金储之等创办平望联合医院,任院长。1952 年,调任吴江县人民医院院长,被选为县各界人民代表会议常务委员会委员。1958~1962 年,他是吴江县卫生学校主讲教师。经他的努力,吴江县人民医院住院部大楼于 1960 年建成。是年,他出席江苏省文教、卫生、教育先进工作者会议,荣获江苏省先进工作者称号,还获得全国先进工作者称号。在苏州地区历年的征兵体检中,他一直担任主检医生。“文化大革命”开始后,他遭到迫害,1966 年 11 月 23 日被迫害致死。1978 年,中共吴江县委、县人民政府为其举行追悼会。1980 年 12 月,江苏省人民政府向其家属颁发“江苏省荣誉证书”。

**朱剑芒(1890—1972)** 原名长绶,字仲康、仲亢,剑芒是别号,黎里镇人。辛亥革命时,与在吴江县任参议会议员的表叔陈申伯一起创办黎里平民小学,编辑《襖粹报》,组织禁烟分会,加入南社。民国 2 年(1913)起,先后任平望英毅两等学校教师、梅堰第一国民学校校长,苏州多所学校都

招聘他前去任教,一度出任苏州博文学校和桃坞中学教职。民国8年,朱剑芒到上海,执教于环球中国学生会日校、竞雄女学和市北中学等校,兼任上海世界书局编辑。民国16~17年,朱剑芒因结义兄弟唐乃康的推荐,一度担任苏州关监督、浙江禁烟局、南京财政局的秘书或文牍工作。抗日战争胜利后,任上海市审计处秘书。1951年,经柳亚子介绍,到常熟从事教育,1956年起,历任常熟市、县政协副主席,县人大代表。

**倪征燠(1906—2003)** 吴江黎里人,3岁时,一场大火烧毁祖屋,全家迁居平望镇。相继在平望和黎里读私塾和小学。儿时酷爱看《包公案》《施公案》一类的公案小说。8岁的时候,常和父亲对对子。有一天,他在书桌上写两行字:“今日藐乎一学童,他日中国主人翁”。父亲看后高兴地称赞他:“此子今后非池中之物。”民国11年(1922)前后,与平望人凌景埏、吴文均等人发起成立“平望旅外学生会”,利用暑假举办“平望暑期义务学校”为家乡服务,连续办四期。民国17年,他赴美国加州斯坦福大学留学。民国18年,获得斯坦福大学法学博士学位。回国之后被任命为重庆地方法院院长。民国35年初,任远东国际军事法庭检察处首席顾问。民国36年初,任司法行政部参事,主管外事。1956年暮春,任外交部条约法律司顾问。1971年,中华人民共和国重返联合国后,倪征燠多次作为代表出席国际海洋法大会。1981年,当选为联合国国际法委员会委员。1984年当选国际法院大法官。次年2月,他前往海牙和平宫宣誓就职,成为新中国历史上第一位享受到国际司法界最高荣誉的国际法官。倪征燠在国际法院大法官任上干了9年,卸任时已近88岁。他离任后仍不辍耕耘,继续担任外交部法律顾问和中国海洋法学会会长。2003年9月3日,倪征燠在北京逝世。著有《美国和英国的司法制度》《领海宽度问题的历史和现状》《关于国家管辖豁免的理论和实践》等,他1964年出版的《国际法中的司法管辖问题》一书,则成为国际法领域的经典著作。

## 第二章 人物简介

**殷恭毅** 生于民国元年(1912),号慧刚,平望镇人。民国28年,毕业于东吴大学生物学系。并先后在华西协合大学、金陵大学任教。民国31年9月至33年6月,到金陵大学农科研究所植物病理学科进修,获硕士学位,留校任教。1952年起,历任南京农业大学(前身南京农学院)植保系任副教授、教授,副系主任、系主任。曾任江苏植物病理学会理事、中国微生物学会真菌学专业委员会、江苏科委食用菌领导小组成员。1957年,加入九三学社。1959年,加入中国共产党。长期从事果树病理学、低等真菌形态和分类学研究,著有甘薯、苹果等病虫害防治的专著,以及《真菌形态学和分类学》《农业植物病理学》《果树病理学》等。

**吴天锡** 生于民国5年(1916),平望镇人。美籍华人,原美国国防部语言学校教授。少年时就读于吴江县立第八小学。民国17年,入苏州东吴大学第一附属中学,毕业后入大学部经济系。抗战爆发后,学校停课,他入川,任中央信托局战时会计。工余在中华大学选课,并获学士学位。民国35年,获意大利政府奖学金,入都灵大学攻读经济学,民国38年,获博士学位。不久去美国,入纽约大学研究院半工半读,曾做过报馆编辑,后为美国国防部语言学校教授。1954年,入美国籍,先后在几家大保险公司任稽核处高级审核员。他一生淡泊名利,工作勤奋,深受聘任单位及同仁好评。三十多年渴望返乡寻根。1981年退休后第一次成行。至今已回乡数次。

**王振世** 生于民国6年(1917),平望镇人。先后就读于平望小学、苏州晏成中学、上海光华大学。南京交通研究所毕业。抗战期间在内地参加抗日工作,日军投降后在上海接管邮电事务。民国36年至台湾接管台湾邮电局。历任上海邮政管理局组员,南京邮政总局科员,台湾邮电管理局

科长,台北市邮电局局长,台湾邮政管理局副局长,邮政总局处长、副局长、代局长等职。1981年退休。1992年5月,率民间团体“邮电退休人员协进会”返大陆访问,先后与上海、北京邮电局和邮电部领导洽商两岸通邮事宜。1993年6月,促成两岸“挂号信函”正式通寄。

**黄洪年** 生于民国8年(1919),祖籍平望耕读村(今联农村),松陵镇人。民国24年12月,进上海生活书店总店发行科当练习生。参加纪念五卅运动的示威游行,卧轨支援赴南京请愿,要求释放“救国会”七君子。民国27年10月,总店转移到重庆,成立总管理处,出版内部半月刊《店务通讯》,一人负责刻写、油印到发行。民国31年2月初,到阜宁县岔头村大众书店工作。4月,参加新四军三师鲁艺工作团。11月,加入中国共产党。日本投降后,随部队进入东北,任文工团分队长。民国36年夏,任东北书店出版科科长。东北书店出版大开本的《毛泽东选集》,由他设计封面。民国37年11月,随东北书店进驻沈阳。1951年,任东北人民出版社出版部主任。1956年,任辽宁人民出版社副社长。1976年,任辽宁省出版局副局长,兼任辽宁印刷学校校长。是辽宁省第四届政协委员、中国印刷协会理事。1989年起,享受红军待遇。

**奚天然** 民国8年(1919)7月生,上海市松江区华阳镇人。民国23年,免试被松江师范录取。民国26年7月,师范毕业,任松江莘庄西市小学校长。9月,学校解散,回到华阳镇。民国28年,参加革命工作。民国29年9月,加入中国共产党。民国30年3月,任中共松江城区东党支部书记,利用“奚永源”烟杂店开展党组织联络工作。民国37年下半年,浦东人民解放总队松江大队成立,奚天然任指导员。成立之初,凭2把手枪端掉近百人的保安队。民国38年4月12日,人民武装接管华阳镇,第二天,松江县全境解放。奚天然任首任镇长兼派出所所长。1980年2月至1983年10月,任中共平望镇党委副书记,1983年11月离休。离休后,参加关心下一代工作,乐于奉献,离而不休。曾自费举办《纪念抗日战争胜利60周年图片展》《纪念红军长征胜利70周年图片展》《汶川大地震图片展》《“祖国在我心中”——共和国60周年辉煌历程图片展》,展柜一百多个,图片近3000幅,附7万多文字说明。

**殷恭宽** 民国11年(1922)生,平望镇人。民国33年毕业于成都华西协合大学化学系,获理学士学位。后考入金陵大学化学研究部进修物理化学,同时在华西协合大学化学系任助教。1952年,华西协合大学化学系改名为四川医学院药学系,先后任讲师、副教授、教授。1972年,任华西医科大学药学院教授、硕士研究生导师,讲授普通化学、有机化学、分析化学和物理化学等课程。主编《物理药学》《物理化学》两书。

**俞 骏** 民国16年(1927)生,民国35年初,从事教育工作。民国35年6月至1952年7月,先后在坛丘南塘港小学、横扇朱家港小学、横扇中心小学、七都吴淞中心小学任教。1952年7月,任平望殊胜寺小学校长。1953年底,调到震泽中学任教。1956年6月,负责筹建平望中学工作,后担任平望中学校长、书记。1978年8月,调吴江师训班,参与吴江教师进修学校的恢复工作,担任进修学校校长、书记。1988年退休后,曾担任三年吴江教育局督学。1992年,参与吴江退(离)休教育工作者协会的创建工作。1992~1996年,担任第一任理事长。1996~2000年,担任名誉理事长。2000年3月,松陵镇三村社区成立退教小组,参与创建松陵镇三村社区关工委任第一任主任。任吴江县第一、二届人大代表,多次被评为苏州地区(市)、吴江县先进教育工作者。在病床上还关心教育、关心下一代工作,被评为江苏省关心下一代先进个人、江苏省城乡社区校外教育辅导站先进个人、苏州市退教先进工作者、苏州市三星级志愿者、吴江市优秀市民,吴江好人。

**周士藩** 民国24年(1935)5月出生,平望镇玉堂村人。1957年8月,毕业于江苏师范学院数学系,任苏州大学数学系教授,中国数学奥林匹克高级教练员,苏州市数学学会副理事长,苏州中学学术委员会委员,苏州市教委全市因特网网上小学数学教学顾问,主编或参编高、初等数学指导书14本,发表论文150多篇,是苏州市第七、八届政协委员。

**黄钟** 民国26年(1937)生,平望镇人。1956年,毕业于苏州高级中学。是年,入北京大学俄语系留苏预备部学习。1957年,入北京大学化学系学习。1959年,入原苏联莫斯科门氏化工学院学习。1964年,毕业后回国,在中国核情报中心工作。1991年,赴乌克兰敖德萨工学院进修讲学,回国后在中国核工业总公司国际合作局对俄办公室任主任。1993年10月,回核情报中心工作。他长期从事核情报工作,获部级科技进步三等奖8个,其中《论我国后处理政策》获能源部优秀论文二等奖。论著和翻译数百万字专论和文章,大部分为内部保密刊物刊载。曾在《人民日报》和《经济日报》以及俄罗斯的无机化学杂志上发表过文章。还担任《国防经济管理大辞典》的分主编。退休前,任中国核情报中心室主任,研究员,中国核化学学会理事和中国能源信息学会理事。

**吴祖球** 民国27年(1938)10月生,平望镇庙头村人。1960年,毕业于上海华东师范大学外语系英语专业。是年,分配在中国社会科学院拉丁美洲研究所工作。1964~1978年,调入中共中央对外联络部工作,先后在拉美和欧美澳局工作。1978~1982年,圭亚那大使馆工作,先后任使馆三等秘书、二等秘书。1983年,调外交部美大司工作。1984~1987年,驻持立尼达和多巴哥大使任一等秘书兼首席馆员,并任使馆党委委员。1988~1992年,驻新西兰大使馆政务参赞,党委委员。1993~1994年,外交部美大司任参赞。1995~1999年,驻奥克兰总领事馆任党委书记。1999年底,任满回国退休。

**赵振威** 民国28年(1939)生,平望镇人。1960年,毕业于苏州师范专科学校。任苏州地区师范学校理科主任、教务处副主任,1983年7月,任苏州师范专科学校校长。1990年,任常熟高等专科学校校长。享受国务院批准的政府特殊津贴。长期从事数学教育、数学方法论和数学史教学和研究,并为华东师范大学数学教育与数学史研究生班讲授数学解题与数学竞赛等硕士学位课程。已出版专著10多种,发表学术论文90多篇。其中多部著作参加法兰克福第34届国际图书博览会、1985年香港书展和1992年北京国际书展。受国家教委聘请主编的《中学数学教材教法》为全国100多所师专采用。

**徐静松** 生于民国29年(1940),梅堰人。1964年9月,毕业于南京大学无线电电子学专业。1966年12月起,历任四机部第二十九研究所技术员、工程师、高级工程师、第二十九研究所第五室主任。1980年,研制的R-KR全向多波束圆天线获四机部科技成果奖。1984年,二维对称透镜馈电多波束天线阵获电子部科技成果一等奖,数字式瞬时测向接收机获电子部科技成果一等奖。1986年,参加研制的D-ESM系统获电子部科技成果一等奖。1989年2月,人事部批准为有突出贡献的中青年专家,12月,被机电部批准为教授级高级工程师。1990年起享受政府特殊津贴。1991年6月,任研究所副所长。长期从事天线和微波技术研究工作。参与研制出可用于电子对抗的多波束天线阵,填补中国在这一技术领域的空白。是全国政协第八、九、十届委员。

**张志源** 民国30年(1941)7月生,平望镇上横村人。中共党员,高级工程师。1959年,南京无线电工业学校毕业后在电子部南京第十四研究所工作,先后主持研制多台套先进的雷达测距机设备,并获国家科技进步二、三等奖,十多次到酒泉、西昌、太原卫星发射中心参加卫星和导弹的发射试验测量任务,为祖国国防科学事业做出贡献。1980年5月,所设计的雷达测距系统,随“远望1号”测量船赴南太平洋,执行祖国首次向太平洋发射远程运载火箭的试验任务,圆满完成测量任务。1984年,该测量雷达被评为国家级科技进步特等奖。1993年,获国务院政府特殊津贴。著有《全数字雷达测距机》《飞机导弹分离跟踪技术研究》等,由单位推荐并被列入《中国工程师名人录》首卷和《江苏省科技精英志》首册。

**张再良** 生于民国31年(1942),平望镇人。70年代初起,他就喜欢种植各种花草,当时没有种花的院子,说服邻居借院子一起养花,花卉盆景可陶冶情操,丰富生活、美化环境。后来为养花把住房改为平顶,被邻居称为“屋顶花园”。在屋顶花园中,有黑松、五针松、鹊梅、红枫、杜鹃等60多

个品种的各类花卉盆景。1986年,全国盆景艺术大师朱子安看重他对盆景艺术执着追求的精神,收他为“关门弟子”,成为“苏派”盆景艺术的传人。传承师风,虚心好学,在兼容并蓄垂枝悬崖式和顺风式两种苏派风格外,突破“六抬三托一顶”的结构形式,追求树形的自然美和意境美,利用业余时间从山里采集的各种榔榆树桩,坎坷不平的树桩腰际嵌着一块斑驳的花岗岩石,精心制作“榔榆”盆景。1991年,精心制作“榔榆”盆景在中国国际“振兴中华杯”盆景作品大赛中获一等奖。1992年,“峥嵘岁月”盆景在中国海峡两岸盆景名花研讨会上获走向世界“中华杯”二等奖。1997年,全国杜鹃花展览中,“技白”获品种一等奖。种植90多年的柏树——“龙舞翠云”和种植50多年的黑松——“槐魂”以及五针松“探虬”等作品,有6件先后获得全国各种展览银奖和铜奖,成全国花卉展览获奖“专业户”。先后多次受到中央领导陈慕华、程思远的接见,担任中国盆景艺术家协会理事、江苏省盆景、根艺研究会常务理事。

**吴砚池** 民国33年(1944)3月生,平望镇上横村人,农技师。1962年6月,吴江师范毕业。1965年5月,参加苏州地区社会主义教育工作团。1968年1月,任平望公社联合大队革委会副主任、党支部书记。1971年10月,任吴江县委副书记、县革委会副主任。1979年5月,援藏工作,任西藏山南地区错那县委副书记。1981年4月起,历任苏州地区水产局副局长、苏州市农业局副局长、粮食局局长。1983年9月至1985年1月,脱产在中央农业管理干部学院南京农业大学管理分院农业管理专修科学习,大专学历。1992年4月,任苏州市郊区区委书记。1997年,被苏州市评为创建国家卫生城市先进工作者,获江苏省人民政府、江苏省军区“国防动员”先进个人。1998年1月起,任苏州市政协副主席。

**陈松涛** 民国34年(1945)2月生,平望镇平安村人,1969年8月,哈尔滨工业大学毕业,分配到西北某军工企业工作。1986年4月,随“军转民”调入浙江省海盐县秦山核电公司工作,从事核电运行、调试工作。1998年9月,被中国核工业集团公司评为高级工程师(研究员级)。2000年10月,在核电秦山联合有限公司任副总工程师兼调试队队长。2002年6月起,享受政府特殊津贴,2003年9月获国防科工委科技进步二等奖。2005年3月退休,被公司聘用为扩建工程调试技术顾问。

**金三宝** 民国34年(1945)3月生,平望镇庙头村人。1964年,毕业于上海铁道学院。先后任上海第六人民医院医师、主治医师、讲师、副主任医师、副教授、主任医师、教授、科主任。在国内核心期刊《中华泌尿外科杂志》《中华外科杂志》发表论文23篇,出版著作《男科治疗学》,获国家发明专利一次,中华医学科技奖三等奖,上海医学科技三等奖。上海泌尿外科学会委员,上海男科学会委员,上海市医学会第一批医疗事故技术鉴定专家库成员,硕士生导师,上海市高干保健医师。

**钮菊生** 1956年4月生,平望镇万心村人。1979年1月,解放军外国语学院俄语专业毕业,并留校工作。1985~1988年,在北京外国语大学获文学硕士学位。2000~2003年,在上海复旦大学获法学博士学位。历任参谋、教官、副教授、硕士研究生导师。1997年9月,在苏州大学政治与公共管理学院任副教授,硕士研究生导师。2002年,被评为教授。2006年,任博士生导师。从事教育和研究工作,出版的主要著作有《俄语文化背景知识词典》《国际政治百科》《全球发展:模式、理论与选择》《公共政策分析》《十年回眸——独联体国家经济研究》《当代世界经济与政治》《新编俄语经贸文选》《当代若干重大国际热点问题分析》等,译著有《图书馆学研究的科学基础》《克格勃全史》等。2000年,获苏州大学课堂教学优胜奖,评为学生毕业论文优秀指导教师、优秀班主任。2001年,评为江苏省高校优秀共产党员、江苏省大学生时期“三下乡”社会实践优秀指导教师。2003年,获苏州大学建行教学奖。2006年,获苏州周氏教育科研优秀奖。2007年,获苏州大学教育成果二等奖等。

**钱坤南** 1962年生,梅堰人。1980年江苏省洛社师范学校毕业。本科学历,中学高级教师。

1992年,被评为吴江市劳动模范。1998年,获评苏州市小学数学学科带头人。2000年,被评为苏州市名教师。2002年,被评为江苏省小学数学特级教师。吴江经济技术开发区山湖花园小学校长。从教以后,潜心研究教学,提出“追求适合学生发展的教育”的理念。2006年,主持江苏省教育科学“十一五”规划课题《当代小学适性教育的实践研究》的研究,形成“激趣导学·自主建构”课堂教学模式和“激趣、促思、务实、高效”的数学教学特色。在《江苏教育》等刊物上发表《追求适合学生发展的教育》《学生计算错误的心理成因及对策》《精彩的话语让学生说出》等40多篇论文。

**沈坤荣** 1963年8月生,平望镇三官桥村人。1982年9月,考入南京大学数学系。1986年7月毕业获理学学士学位。1988年9月,南京大学国防教育学院攻读数量经济专业研究生,1991年2月获经济学硕士学位。1993年9月,考入中国人民大学经济系,攻读经济学专业博士研究生。1996年7月,获经济学博士学位。1996年12月,进入中国社会科学院工业经济研究所博士后流动站,并获中国社科院经济学博士后,毕业后留校工作,历任南京大学数学系助教,国际商学院助教、讲师、副教授、国际商学院经济系主任,教授,博士生导师。至2008年,主要研究国民经济学、宏观经济学、经济增长资本市场、企业战略等领域。荷兰蒂尔堡(TICBURG)大学经济系访问学者,美国斯坦福(STANFORD)大学经济系高级研究学者,现任南京大学商学院经济系主任,教授、博士生导师,南京大学—霍普金斯大学中英文化研究中心兼职教授,美国斯坦福(STANFORD)大学经济政策研究中心兼职研究员,中国数量经济学会常务理事,中国价格协会理事,江苏省交通经济学会会长,江苏省人民政府“十五”规划专家组成员,苏州市人民政府顾问,江苏省青联常委等;享受国务院专家特殊津贴。先后获江苏人文社会科学成果二等奖、三等奖。南京大学青年教师奖(学术研究奖),南京大学生首届优秀社科成果二等奖、三等奖。第二届全国青年优秀社科成果奖,江苏省工业普查资料开发利用课题优秀成果奖等。在《中国社会科学》《中国工业经济研究》和《中国工业经济》等刊物上发表论文80多篇,出版合作专著4本,参编参著著作14本。

**钱巧元** 1964年8月生,平望镇联合村人,研究员。1987年7月,南京工学院机械工程系无线电设备结构设计专业毕业,本科学历,毕业后在航天航空总公司上海航天测控通信研究所工作。至1991年,主要从事卫星地面接收站天线研制。1991~1995年,从事运载火箭外安天线研究。从事卫星天线研究工作,历任上海航天测控通信研究所党支部副书记、研究所副主任。是年,获国防科工委科技进步三等奖。1996年,获上海市科技进步三等奖。2000年,获国防科工委科技进步三等奖。2006年,被上海航天局评为“优秀科研工作者”。

**黄卫良** 1964年10月生,平望镇端市村人。1986年9月,毕业于河海大学水资源规划与利用专业,本科学历,学士学位,教授级高级工程师,在水利部太湖流域管理局工作。1995年6月至2002年9月,任太湖流域水资源保局水质管理处副处长、处长。2002年10月至2006年12月,任水利部太湖流域管理局办公室主任。2006年12月起,任水利部太湖流域管理局规划计划处处长。长期从事太湖流域水资源保护科研和管理,水行政管理和水利规划计划工作。组织参与太湖流域水资源保护规划,太湖流域水功能区划、太湖流域污染物总量控制研究,中日合作太湖水环境管理计划调查(IICA项目),太湖流域综合规划等工作。

**杨勇诚** 1964年生,平望人。本科学历,中学高级教师。1985年,在平望乡中学参加教育工作,先后任教导处副主任、总务处副主任、教务处副主任、教科室主任。1996年,任梅堰中学副校长。1999年,任校长。2007年,任盛泽第二中学校长。教学实践中,将“项目学习”引入到初中物理教学之中。在课堂内外,为学生创设宽松而适当的学习情境,组织学生开展自主合作学习。被评为江苏省先进工作者、苏州市名教师、苏州市中学物理学科带头人、苏州市教育科研带头人、苏州市劳动模范。2008年,被评为江苏省中学物理特级教师。

**濮励杰** 1965年9月生,平望镇万心村人,教授,博士生导师。1987年7月毕业于南京大学地



理学自然资源专业,获理学学士学位,并留校任教。1992年,获南京大学生理学硕士,获中科院科技进步二等奖。1995年,获教育部优秀教材二等奖。1997年,获南京大学生理学博士学位,晋升为副教授。1998年9月至1999年9月,在美国KANSAS大学做博士后访问学者,获教育科技进步二等奖。2000年4月,晋升为教授。2001年,任博士生导师,获国土资源部优秀规划成果一等奖,获第六届“全国青年地理科技奖”。2002年,入选江苏省“青蓝工程中青年学术带头人培养计划”。2003年,入选教育部“跨世纪优秀人才培养计划”。2004年11月至2005年2月,德国TUEBINGEN大学客座教授。获评中国自然资源学会“优秀青年资源科技工作者”。2006年9月至2006年12月,德国MUNSTER大学客座教授。2007年,入选江苏省委组织部“333高层次人才培养工程”首批中青年科学技术带头人培养计划。2008年,任南京大学—江苏省国土资源厅国土资源研究中心副主任,南京大学房地产事务所所长,南京大学研究生院常务副院长。是国家重点学科“自然地理学”学术带头人,江苏省重点学科“土地利用与规划”学科带头人。在从事土地资源与环境效应领域的教育与科研工作中,先后主讲“资源与环境”“自然资源学导论”“房地产经基管理问题”“土地利用研究专题”等研究生课程。在长江三角洲地区以及新疆、广西、广东、浙江、福建、湖南等地,先后主持或负责完成40多项国家、省部级以及国际合作项目,在土地利用与土地退化、土地利用规划与管理等领域,取得一系列研究成果。部分成果经鉴定达到国内领先和国际先进水平。在《Mountain Research and derlopment》(SCI)《Pedosphere》(SCI)《土壤学报》《自然资源报》等学术刊物发表论文100多篇。主编《土地资源管理》《长江三角洲地区耕地可持续利用研究》等著作3部,参编著作多部。

**张 奇** 曾用名张红兵,1966年6月生,平望镇人。1988年7月,河海大学水电系水工专业毕业,学士学位。1988年9月至1991年6月,获河海大学水利水电科学研究所硕士学位。1996年3月至2000年3月,获澳大利亚昆士兰大学土木工程系水文学专业博士学位。2000年3~9月,任澳大利亚昆士兰大学土木工程系研究员。2000年9月至2003年4月,任澳大利亚GHD公司高级咨询员。2003年10月,回国,任中国科学院南京地理与湖泊研究所研究员,博士生导师。从事流域水文学,污染水文学和湖泊水文水资源等领域的研究,并取得一系列重要成果,在本领域国际著名期刊上发表。国内外具有一定的影响。致力于湖泊与流域相互作用及模拟的研究,开发拥有自主知识产权的湖泊集水域水流模型WATLAC。该模型以新的思路考虑湖泊与流域的相互作用,以及地表径流与地下水的相互作用,可以模拟大尺度流域城市化、土地利用变化对湖泊水文水质的影响,评估流域管理措施可能带来的影响。模型特色鲜明,创新性强,为国内外同行高度认可。该模型已在太湖流域、鄱阳湖流域和云南抚仙湖流域成功应用,研究成果为流域管理和湖泊水资源保护提供有力的科学依据。在国内外发表论文40多篇,得到包括世界权威刊物Science(科学)等期刊的引用(V01,300,no.5621.2003)。担任江苏省海洋湖沼学会副理事长、山东大学兼职教授、多家国际期刊的审稿专家等。2004年,入选中国科学院引进国外杰出人才“百人计划”。2007年,入选江苏省委组织部“333高层次人才培养工程”首批中青年科学技术带头人培养计划。

**李 新** 1970年生,梅堰人。本科学历,中学高级教师。1988年,毕业于江苏省吴江师范学校。从教以来,潜心研究教学,形成“朴素课堂·实在教学”“抓双思(数学思维、数学思想)促双能(问题解决能力、数学实践能力)”等教学风格。先后在《江苏教育》等杂志上发表《在数学学习的起始阶段发展学生数感的策略》《凸显和谐、主动、开放,提高小学数学探究学习的有效性》《例谈小学生基本数学思想的获得》等80多篇论文。辅导学生参加数学竞赛,有30多人次获得省、全国级一、二等奖,5项省或全国团体一等奖。2003年,被评为苏州市十杰教师。2005年,获评江苏省小学数学特级教师,苏州市名教师,任吴江市实验小学副校长,苏教版课程标准实验教科书小学《数学》编委。2007年,获评江苏省教育系统先进工作者。

## 第三章 人物表

### 第一节 劳动模范和先进人物

中华人民共和国成立后,平望人民积极为家乡的社会主义现代化建设事业做贡献,涌现出许多先进模范人物。至2008年,全镇被评为苏州市级以上劳动模范55人,其中部级劳动模范3人、省级劳动模范19人、苏州市级劳动模范33人;获省级以上条线表彰的先进人物29人,其中获国家级条线表彰的先进人物10人、省级条线表彰的先进人物19人。

表 20-1 至 2008 年平望镇全国、部级劳动模范、红旗手、先进工作者表

姓名	性别	工作单位	获奖年份	奖励级别
张卫南	男	吴江县邮电局平望支局	1985、1991	邮电部劳动模范
李春生	男	吴江人民法院	1995	最高人民法院劳动模范
朱卫英	女	苏州美山子制衣有限公司	2006	纺织工业部劳动模范
杨小妹	女	平望乡联南村	1983	全国三八红旗手
杨雪琴	女	吴江县平望地区医院	1979、1983	全国三八红旗手
徐巧娜	女	平望公社秋泽大队	1960	全国三八红旗手
王建清	女	平望中学	1983	全国三八红旗手
冯佰荣	男	梅堰中心小学校办厂	1991	全国优秀教育工作者
冯子才	男	梅堰中心小学校办厂	1991	全国优秀教育工作者
钮阿根	男	梅堰公社八一大队	1979	团中央新长征突击手
庄菊生	男	平望镇庙头村	1993	全国优秀乡村医生
徐德士	男	中国农业银行吴江运行	1981	全国金融红旗手
王建荣	男	原吴江市美制化纤纤维厂	2001	农业部第四届乡镇企业家
沈红英	女	苏州玫瑰园园艺有限公司	2008	全国三八红旗手

表 20-2 至 2008 年平望镇江苏省劳动模范和先进工作者表

姓名	性别	工作单位	获奖年份	奖励级别
周祥生	男	梅塘乡三官桥村	1953	华东区劳动模范
周根泉	男	梅堰粮管所	1977	江苏省劳动模范
沈金林	男	吴江县农机修造厂	1977	江苏省劳动模范
沈宝娜	女	吴江皮革二厂	1977	江苏省劳动模范
沈阿龙	男	平望农具厂	1977	江苏省劳动模范
徐永生	男	吴江化工厂	1977	江苏省劳动模范
徐兴祥	男	吴江县农机修造厂	1977	江苏省劳动模范

(续表)

姓名	性别	工作单位	获奖年份	奖励级别
张小金	男	吴江灯头厂	1977	江苏省劳动模范
张琴珠	女	吴江印刷厂	1977	江苏省劳动模范
郭祥兴	男	梅堰公社八一大队	1980	江苏省劳动模范
郭祥兴	男	梅堰乡三官桥村	1983	江苏省劳动模范
杨雪琴	女	吴江第二人民医院	1985	江苏省劳动模范
吴如坤	男	梅堰乡联合村	1988	江苏省劳动模范
李春生	男	吴江市人民法院	1996	江苏省劳动模范
王建荣	男	江苏差别化涤纶厂	2001	江苏省劳动模范
陈新龙	男	中良热电公司	2001	江苏省劳动模范
孙根荣	男	吴江市殡仪馆	2006	江苏省劳动模范
杨勇诚	男	吴江市梅堰中学	2006	江苏省劳动模范
徐春元	男	吴江商联公司	2007	江苏省供销系统劳动模范
查宝成	男	吴江县农机修造厂	1959	江苏省先进生产者
方金娜	女	梅堰公社太平大队	1960	江苏省三八红旗手
董明义	男	梅堰农业中学	1959	江苏省先进个人
金储之	男	平望公社医院	1960、1978	江苏省先进工作者
李海林	男	平望粮管所	1964	江苏省先进生产者
陈志荣	男	吴江县农机修造厂	1964	江苏省先进生产者
马学珍	女	平望中学	1960	江苏省先进生产者
朱维忠	男	平望镇人武部	1978	省委、省革委会、省军区表彰
吴晓义	男	平望镇广播站	1979	江苏省广播系统先进工作者
徐兴祥	男	上缝三厂吴江分厂	1980	江苏省先进工作者
王庆晁	男	平望镇职工学校	1983	江苏省先进工作者
洪志诚	男	梅堰乡文化站	1982	江苏省先进工作者
张运鸿	女	平望供销社	1988	省“五一”立功奖章
杨勇诚	男	平望梅堰中学	2005	省“五一”立功奖章
朱卫英	女	美山子制衣公司	2008	省“五一”立功奖章
薛 艳	女	平望镇政府	1996、2005	江苏省先进个人
金建军	女	平望镇政府	1996	江苏省先进个人
张志廉	男	平望镇政府	2006	江苏省先进个人
金海根	男	平望镇人武部	1990、1995	江苏省先进个人
朱新林	男	平望镇政府	2001	江苏省先进个人
沈红英	女	苏州玫瑰园园艺有限公司	2008	江苏省三八红旗手

表 20-3 1984 ~ 2006 年平望镇苏州市劳动模范表

姓名	性别	工作单位	获奖年份	奖励级别
杨雪琴	女	平望地区医院	1984	苏州市劳动模范
万仁甫	男	平望运输社	1986	苏州市劳动模范
张运鸿	女	平望供销社	1986	苏州市劳动模范
杨雪琴	女	吴江第二人民医院	1986	苏州市劳动模范
张运鸿	女	平望供销社	1988	苏州市劳动模范
胡元章	男	吴江皮革二厂	1988	苏州市劳动模范
吴如坤	男	梅堰乡联合村	1988	苏州市劳动模范
徐天德	男	平望供销社	1991	苏州市劳动模范
徐桂荣	男	吴江电热器厂	1991	苏州市劳动模范
吴如坤	男	梅堰乡联合村	1991	苏州市劳动模范
王留荣	男	平望镇新丰村	1991	苏州市劳动模范
冯子才	男	梅堰中心小学	1991	苏州市劳动模范
徐德士	男	吴江农业银行梅堰营业所	1991	苏州市劳动模范
朱尔楫	男	吴江公路管理处养路队	1994	苏州市劳动模范
陈志明	男	吴江发电厂	1994	苏州市劳动模范
朱敖生	男	平望镇政府	1994	苏州市劳动模范
黄松林	男	梅堰镇双浜村	1994	苏州市劳动模范
王长官	男	梅堰镇政府	1996	苏州市劳动模范
沈志强	男	吴江煤炭石油总公司平望油库	1997	苏州市劳动模范
顾德明	男	平望变电站	1997	苏州市劳动模范
陈中明	男	平望镇复兴村	1997	苏州市劳动模范
周福根	男	梅堰镇联合村	1997	苏州市劳动模范
陈新龙	男	吴江热电厂	2000	苏州市劳动模范
王建荣	男	吴江差别化涤纶厂	2000	苏州市劳动模范
张荣根	男	吴江化肥厂	2000	苏州市劳动模范
徐荣虎	男	吴江飞针机械有限公司	2000	苏州市劳动模范
查火根	男	吴江电热器厂	2003	苏州市劳动模范
孙根荣	男	吴江市殡仪馆	2003	苏州市劳动模范
杨勇诚	男	吴江市梅堰中学	2003	苏州市劳动模范
吴贻芳	女	吴江市第二人民医院	2006	苏州市劳动模范
朱卫英	女	苏州美山子制衣有限公司	2006	苏州市劳动模范

## 第二节 离 休 干 部

1982~1993年,平望镇工作过的离休干部有41人。

表 20-4 1982~1993年平望镇离休干部统计表

姓名	性别	出生年月	参加工作年月	任职情况(最高职级)	离休时间
胡瑞云	男	1915.1	1939.12	吴江县水产养殖场副主任	1982.12
徐桂清	男	1923.5	1940.9	吴江县水产养殖场场长	1983.11
奚天然	男	1919.7	1940.11	平望镇党委副书记	1983.12
陈云庭	男	1923.12	1943.1	吴江县第二人民医院副院长	1985.12
周世林	男	1925.9	1945.7	黎里镇党委副书记	1983.7
沈留章	男	1926.3	1948.4	吴江县第二人民医院书记、院长	1985.12
史月珍	女	1934.1	1949.5	平望镇工会副主席	1985.12
邢 标	男	1928.2	1946.8	吴江县第二人民医院门诊部主任	1988.4
王素珍	女	1930.6	1946.6	吴江县第二人民医院护士	1985.12
刘崇翰	男	1920.10	1943.1	平望镇党委副书记	1980.12
盛学文	男	1931.6	1949.6	平望镇党委副书记	1991.8
张光啟	男	1928.5	1949.1	平望镇政府	1989.7
刘玉贵	男	1923.11	1946	平望镇财政所	1988.11
汝贤浩	男	1931	1949.3	平望镇镇长	1991.9
张振昌	男	1919.2	1944.2	平望河西街小学副校长	1983.12
孙 侃	男	1930.1	1949.5	平望二中教师	1985.12
严成秉	男	1931.8	1946.7	平望米厂支部书记	1991.11
陈不柔	女	1932.5	1947.6	平望面粉厂支部书记	1987.9
张懋昌	男	1919.10	1949.3	平望粮管所主任	1981.10
吴希贤	男	1929.12	1948.8	平望粮管所	1986
裘月林	男	1931.5	1949.2	平望粮管所	1991
薛仁堂	男	1928.11	1946.1	平望供销社竹木批发部主任支部书记	1989.2
潘月星	男	1930.11	1948.12	上缝三厂吴江分厂工会主席	1991.5
陈辛之	男	1930.4	1946.8	上缝三厂吴江分厂厂医	1991.5
徐 凯	男	1932.3	1949.8	上缝三厂吴江分厂科室负责人	1992.7
刘富士	男	1921.3	1949.2	上缝一厂吴江分厂	1984.4
章德佩	男	1926.3	1948.3	平望食品站种猪场场长	1982.9
林 耘	男	1921.4	1949.1	平望水产站站长	1981.4

(续表)

姓名	性别	出生年月	参加工作年月	任职情况(最高职级)	离休时间
袁锦涛	男	1927. 8	1949. 6	吴江建筑材料公司会计员	1987. 9
李桂馥	男	1927	1949. 2	吴江建筑材料厂厂长	1987. 11
张 维	男	1926. 1	1949. 7	吴江抽水站站长	1989. 10
李金斗	男	1934. 1	1946. 6	吴江电力器材厂保管员	1989. 12
周茂哉	男	1932. 11	1949. 3	平望税务所专管员	1992. 12
丁玉琪	男	1932. 8	1949. 6	吴江食品厂厂长	1992. 11
翟锡林	男	1928. 5	1949. 4	平望中百批发部	1988. 12
张庆纶	女	1934. 8	1949. 7	平望国营旅社副经理、会计	1988. 9
孟宪茂	男	1927. 6	1947. 9	平望中学总务处	1988. 3
甲 琦	男	1921. 4	1949. 3	庙港营业所副主任	1989. 1
张振海	男	1919. 2	1943. 7	芦墟镇党委书记	1981. 4
沈加星	男	1933. 11	1949. 2	平望粮管所	1993. 12
王半农	男	1933. 3	1949. 3	中国农业银行吴江支行平望办事处主任	1993. 3

### 第三节 革命烈士

本节收录9名革命烈士,他们有的在保家卫国战争中英勇作战,壮烈牺牲;有的在保卫国家和人民生命财产安全、为国防现代化建设献出宝贵生命。

表 20-5 1951 ~ 1977 年平望镇革命烈士英名录

姓名	性别	出生时间	籍贯	牺牲时间	牺牲地点	牺牲时所在单位及职务
沈桂江	男	1924. 10	端市村(原端市大队东古村)	1952. 2	朝鲜	志愿军 26 军 76 师 228 团 2 营战士
于阿狗	男	1924. 10	莺湖村(原复兴大队低字圩)	1951. 9	朝鲜	志愿军 27 军 79 师 235 团 6 连战士
唐林法	男	1956. 8	莺湖村(原复兴大队陆阳村)	1977. 10	陕西临潼	解放军 84862 部队战士
王迪庆	男	1920. 1	平望镇河西街	1951. 1	云南昆明	解放军西南军区昆明航空站技术员
吴芝祥	男	1926	龙南村(原龙北大队袁家埭)	1951. 9	朝鲜	志愿军 26 军战士
陈云龙	男	1928	庙头村(原庙头大队肖西村)	1954	海南岛	不详
吴阿凤	男	1925	庙头村(原庙头大队对里村)	1952. 2	朝鲜	志愿军 20 团战士
计阿连	男	1927. 8	秋泽村(原秋泽大队金家浜)	1960. 6	湖南长沙	解放军 8502 部队职工
倪阿全	男	1942. 10	联合村(原上练大队姚家浜)	1965. 10	山东昌邑	解放军 254 部队副班长

## 第四节 职 官 表

至 2008 年,平望籍军人在中国人民解放军各部队中担任过副团级以上干部的有 14 人。

**表 20-6 至 2008 年平望籍副团级以上职官表**

姓名	出生年月	任职单位	任最高职务及时限	转业时间	职级
周文奎	1938.7	北京军区炮兵第 6 师第 11 团	1977.7 ~ 1982.10 副政治委员	1982.11	副团
张金荣	1942.12	空军工程兵第九总队后勤部	1981.2 ~ 1983.11 财务科长	1983.12	副团
徐永高	1946.5	广州军区第 41 军第 123 师工兵科	1980.3 ~ 1986.10 科长	1986.11	副团
沈全根	1954.12	第 47 集团军后勤部财务处	1989.2 ~ 1991.5 副处长会计师	1991.6	副团
史全观	1954.11	陕西省军区后勤部基建营房处	1993.2 ~ 1994.5 副处长	1994.6	副团
范云南	1954.9	空军航空兵第五师司令部直工科	1991.10 ~ 1994.5 科长	1994.6	副团
俞桂生	1951.11	步兵第 216 团	1990.10 ~ 1995.5 副团长	1995.16	副团
褚国华	1954.8	陕西省咸阳陆军预备役步兵师步兵第三团政治处	1993.6 ~ 1995.5 主任	1995.6	副团
顾福根	1954.8	陕西省军区教导大队陕西人民武装学校训练处	1993.6 ~ 1996.4 处长	1996.5	副团
徐志荣	1955.1	南京军区第一通信总站	1995.1 ~ 1997.4 副主任	1997.5	副团
王永健	1954.10	吴江市人武部	2000.3 ~ 2001.5 部长	2001.6	团
徐荣荣	1964.3	第 27 集团军步兵第 235 旅后勤部	2000.3 ~ 2003.5 部长	2003.6	副团
高杏林	1968.8	海军快艇第十六支队政治部干部科	2004.12 ~ 2006.6 副团职干事	2006.7	副团
陈国云	1965.10	空军雷达兵第 29 团	2005.1 ~ 2008.2 副团长	2008.3	副团

## 第五节 进 士 举 人

平望为人文荟萃之地,人才辈出。据清道光《平望志》、光绪《平望续志》记载,自宋至清,产生过文科进士 23 人,武科进士 3 人,文科举人 41 人,武科举人 10 人。

**表 20-7 宋明清时期平望文科进士表**

姓 名	科 分	备注
孙 锐	宋咸淳十年甲戌科(1274)黄龙泽榜	金判庐州
徐 佑	明成化十四年戊戌科(1478)曾彦榜 2 甲 32 名	太仆寺卿
吴 鏊	明成化二十三年丁未科(1487)费宏榜 2 甲 101 名	兵部武库司郎中
徐 忱	明弘治九年丙辰科(1496)朱希周榜 3 甲 57 名	浙江参议
周 用	明弘治十五年壬戌科(1502)康海榜 3 甲 154 名	平望人,徙松陵

(续表)

姓名	科分	备注
沈瀚	明嘉靖十四年乙未科(1535)韩应龙榜2甲16名	广东按察司副使
钱于邻	明嘉靖三十五年丙辰科(1556)诸大绶榜3甲154名	四川佾事
潘志伊	明嘉靖四十四年乙丑科(1565)范应期榜2甲14名	定州知州
王孝	明万历十七年己丑科(1589)焦竑榜3甲8名	礼部祠祭司主事
潘有功	明天启二年壬戌科(1622)文震孟榜3甲137名	陕西参议关内道守备
朱天麟	明崇祯元年戊辰科(1628)刘若宰榜3甲125名	翰林院编修
陶廷焯	崇祯七年甲戌科(1634)刘理顺榜3甲51名	行人司正
吴铸	明崇祯十年丁丑科(1637)刘同升榜3甲10名	南明礼部主事
吴源起	清顺治十八年辛丑科(1661)马世俊榜2甲19名	礼科给事中
潘未	清康熙十八年博学宏词科(1679)2等2名	翰林院检讨
沈祖惠	清乾隆十七年壬申恩科(1752)秦大士榜3甲9名	高安知县
周兆基	清乾隆四十九年甲辰科(1784)茹棻榜2甲18名	礼部尚书
程邦宪	清嘉庆七年壬戌科(1802)吴廷琛榜2甲47名	鸿胪寺少卿
程际韶	清嘉庆十三年戊辰科(1808)吴信中榜2甲111名	循化府同知
沈福清	清嘉庆二十四年己卯科(1819)陈沆榜2甲57名	解州知州
殷兆镛	清道光二十年庚子科(1840)李承霖榜2甲62名	礼部侍郎
殷源	清同治十三年甲戌科(1874)陆润庠榜2甲47名	翰林院庶吉士
周龄	清光绪三年丁丑科(1877)王仁堪榜2甲39名	河南乡试主考

表 20-8 宋明清时期平望武科进士表

姓名	科分	备注
徐应勤	宋绍定五年壬辰科(1232)林梦新榜	阁门宣赞舍人
邢斌	清康熙二十四年乙丑科(1685)徐宪武榜	宣化镇营守备
王斌	清康熙六十年辛丑科(1721)林德镛榜	上海松江柘林营都司

表 20-9 明清时期平望文科举人表

姓名	科分	姓名	科分
徐清	明景泰七年丙子(1456)科	吴璠	明成化三年丁亥(1467)科
徐祐	明成化十年甲午(1474)科	吴璠	明成化十三年丁酉(1477)科
吴璠	明成化二十二年丙午(1486)科	吴金	明弘治五年壬子(1492)科
徐忱	明弘治八年乙卯(1495)科	周用	明弘治十四年辛酉(1501)科
吴涵	明正德八年癸酉(1513)科	钱卿	明正德十四年己卯(1519)科
沈瀚	明嘉靖七年戊子(1528)科	钱用商	明嘉靖二十二年癸卯(1543)科
钱于邻	明嘉靖二十五年丙午(1546)科	陶锐	明嘉靖三十一年壬子(1552)科



(续表)

姓 名	科 分	姓 名	科 分
潘志伊	明嘉靖四十三年甲子(1564)科	赵 炜	明隆庆元年丁卯(1567)科
钱学宏	明隆庆四年庚午(1570)科	王 孝	明万历十三年乙酉(1585)科
钱名世	明万历二十八年庚子(1600)科	钱名寓	明万历四十三年乙卯(1615)科
吴 铸	明万历四十六年戊午(1618)科	潘有功	明天启元年辛酉(1621)科
陶廷焯	明天启四年甲子(1624)科	金世治	清顺治十一年甲午(1654)科
吴源起	清顺治十五年戊戌(1658)科	程国栋	清康熙五十二年癸巳(1713)科
潘其灿	清康熙五十六年丁酉(1717)科	程 诰	清雍正十年壬子(1732)科
沈祖惠	清乾隆十七年壬申(1752)科	吴士坚	清乾隆四十四年己亥(1779)科
程邦宪	清嘉庆六年辛酉(1801)科	程际韶	清嘉庆九年甲子(1804)科
程庆龄	清嘉庆十八年癸酉(1813)科	沈福清	清嘉庆二十二年戊寅(1817)科
殷兆镛	清道光十五年乙未(1835)科	黄兆桎	清咸丰十一年辛酉(1861)科
吴廷桂	清同治三年甲子(1864)科	凌惟寅	清咸丰八年戊午(1858)科
黄宝棠	清同治六年丁卯(1867)科	黄 灿	清同治九年庚午(1870)科
殷 源	清同治十二年癸酉(1873)科		

表 20-10 清代平望武举人表

姓 名	科 分	姓 名	科 分
钱克治	清康熙五年丙午(1666)科	范 芷	清康熙二十年辛酉(1681)科
王 浩	清康熙二十九年庚午(1690)科	王 栋	清康熙三十五年丙子(1696)科
王 斌	清康熙五十六年丁酉(1717)科	赵 扬	清雍正元年癸卯(1723)科
钱 漾	清雍正七年己酉(1729)科	吴文靖	清乾隆元年丙辰(1736)科
吴鸣銮	清同治六年丁卯(1867)科	吴鸣皋	清同治九年庚午(1870)科



丛

录



## 一、文件选录

### (一) 《关于同意吴县等县(市)有关乡镇合并及撤乡建镇的批复》

#### 江苏省人民政府(批复)

苏政复[1985]97号

##### 关于同意吴县等县(市)有关乡镇合并及撤乡建镇的批复

苏州市人民政府:

一九八五年六月二十四日报告悉。经研究,同意吴县撤销金山乡,并入木渎镇;撤销东山、甬直、陆墓、望亭、光福、唯亭乡,分别建立东山、甬直、陆墓、望亭、光福、唯亭镇;吴江县撤销湖滨、同里、震泽、平望、芦墟乡,分别并入松陵、同里、震泽、平望、芦墟镇;太仓县撤销浏河乡,并入浏河镇;常熟市撤销福山乡,建立福山镇;建镇以后,实行镇管村体制。另将保安乡的南庄、真山、香桥三个村,划归浒墅关镇管辖。

乡镇合并及撤乡建镇所需经费、用房及人员编制均由各县(市)自行解决。

江苏省人民政府  
一九八五年七月十三日

### (二) 《关于镇行政区划调整有关问题的决定》

#### 吴江市人大常委会文件

吴人[2003]16号

##### 关于镇行政区划调整有关问题的决定

(2003年12月8日吴江市第十三届人大常委会第六次会议通过)

市人民政府,市人民法院、市人民检察院,各镇人大主席团、人民政府,吴江经济开发区、汾湖旅游度假区,市各部、委、办、局、人民团体、直属单位、市属大厂、场圃、学校、医院、本机关各工委:

吴江市第十三届人大常委会第六次会议听取了王永健副市长代表市人民政府所作的关于我市镇行政区划调整情况的汇报。经江苏省人民政府批准,决定撤销盛泽镇、南麻镇建制,以原两镇行政区域合并设立新的盛泽镇;撤销横扇镇、菀坪镇建制,以原两镇行政区域合并设立新的横扇镇;撤

销七都镇、庙港镇建制,以原两镇行政区域合并设立新的七都镇;撤销震泽镇、八都镇建制,以原两镇行政区域合并设立新的震泽镇;撤销桃源镇、铜罗镇建制,以原两镇行政区域合并设立新的桃源镇;撤销芦墟镇、金家坝镇建制,以原两镇行政区域合并设立新的芦墟镇;撤销黎里镇、北厍镇建制,以原两镇行政区域合并设立新的黎里镇;撤销平望镇、梅堰镇建制,以原两镇行政区域合并设立新的平望镇。根据《中华人民共和国地方各级人民代表大会和地方各级人民政府组织法》的有关规定,结合我市实际情况,现对有关问题决定如下:

一、行政区划调整后新设立的盛泽镇、横扇镇、七都镇、震泽镇、桃源镇、芦墟镇、黎里镇、平望镇人民代表大会的届次沿用原同名镇的人代会届次。

二、行政区划调整涉及的 16 个镇的第十四届人民代表大会代表资格继续有效。

行政区划调整后,盛泽镇第十四届人民代表大会由原盛泽镇、南麻镇的第十四届人民代表大会代表组成;横扇镇第十四届人民代表大会由原横扇镇、菀坪镇的第十四届人民代表大会代表组成;七都镇第十四届人民代表大会由原七都镇、庙港镇的第十四届人民代表大会代表组成;震泽镇第十四届人民代表大会由原震泽镇、八都镇的第十四届人民代表大会代表组成;桃源镇第十四届人民代表大会由原桃源镇、铜罗镇的第十四届人民代表大会代表组成;芦墟镇第十四届人民代表大会由原芦墟镇、金家坝镇的第十四届人民代表大会代表组成;黎里镇第十四届人民代表大会由原黎里镇、北厍镇的第十四届人民代表大会代表组成;平望镇第十四届人民代表大会由原平望镇、梅堰镇的第十四届人民代表大会代表组成。

三、新设立的盛泽镇、横扇镇、七都镇、震泽镇、桃源镇、芦墟镇、黎里镇、平望镇第十四届人民代表大会下一次会议分别由原盛泽镇、南麻镇,原横扇镇、菀坪镇,原七都镇、庙港镇,原震泽镇、八都镇,原桃源镇、铜罗镇,原芦墟镇、金家坝镇,原黎里镇、北厍镇,原平望镇、梅堰镇人大主席团联合召集并主持预备会议。

四、行政区划调整后新设立的盛泽镇、横扇镇、七都镇、震泽镇、桃源镇、芦墟镇、黎里镇、平望镇应及时召开人民代表大会,依法选举产生人民代表大会主席、副主席,人民政府镇长、副镇长。

吴江市人民代表大会常务委员会

2003 年 12 月 8 日

## 二、群英谱录

### 溪港农民奋起抗租

吴顺昌,1878 年,出生于平望镇溪港村贫苦农民家庭。务农。1954 年 12 月去世。

陈四海,1880 年,出生于平望镇溪港村贫苦农民家庭。务农。1975 年 4 月去世。

史邦昌,1884 年,出生于平望镇溪港村贫苦农民家庭。务农。1981 年 2 月去世。

1921 年秋,太湖流域溪港地区发生大水灾,大片庄稼和住房被淹,广大农民家破人亡,一片凄凉。

1922 年 1 月 17 日,同里大地主的账房杨桐生与吴江大地主沈少浦狼狈为奸,雇了两条帐船,大摇大摆地摇进了溪港镇,催收溪港地区的溪港、厍湾、上横、四都、新角、横泾头、陈家湾、庙浜 8 个村庄 1000 多亩地的租米。杨桐生到了溪港,便住进大地主李恩常家。账房和粮柜设在李家第一进

楼下。第二天派了几名“催粮差”抓了带头抗租的周顺龙、周发财,把他们关进班房。私设公堂,将两人捆绑拷打,还用绳子拴住大拇指吊起来。19日,“催粮差”才通知被抓村民的家属把他们领回。这样一来,老百姓对杨桐生更加仇恨。

20日晚,8个村庄的各方代表在广平庵讨论,共同制订了惩罚杨桐生、集体抗租米的决议。各方代表连夜赶回各村,把惩治杨桐生的计划传达到每家每户,要求大家按决议行动。21日清晨,北风呼啸,8个村庄的农民冒着严寒,手举铁镢、铧铲从四面八方涌入溪港镇。500多人把溪港镇所有通道封锁住,并把地主李恩常家包围得水泄不通。8时左右,“活捉杨桐生”的口号声四起。杨桐生吓得躲进走马堂楼内。随着阵阵喊声,十几个小伙子冲上楼四处寻找,终于在床帐后面将魂不附体的杨桐生抓住,拖下楼,抛入河港中。杨桐生穿的是丝绵衣,一时沉不下去,漂浮在水面上,两岸群众高喊:“打死杨桐生!”杨桐生顺着港水漂流到南麻桥时,站在桥上的吴顺昌立即提起桥边的尿坛对准杨桐生的头部猛砸下去。杨桐生一命呜呼。

事情发生后,消息传至县衙。国民党吴江县政府派来军警捉拿肇事者。吴顺昌等人早已避走他处,此事最终不了了之。

史料提供人:吴顺林、汤国桢 核实整理人:钱水生

## 吴阿男等乡民怒杀日军

吴阿男,1887年出生于平望镇庄桥头贫苦农民家庭。务农,身高体壮。1953年病故。

1938年冬天的一个晚上,驻扎在姚家浜村的一个日军腰挂指挥刀,只身来到庄桥头企图寻欢作乐。见村上人都已隐蔽,就向杀牛江走去。大约过了个把小时,杀牛江那边喊声四起,原来是杀牛江的群众在追杀那个日军。吴阿男、邵阿花从柴间里提起铁锹、渔叉高呼着冲向庄桥。庄桥头的七八户人家闻声手提铁镢家什拥向庄桥。吴阿男冲到桥顶时,见那日军正气喘吁吁地向桥顶走来。吴阿男当即举起手中的铁镢朝那日军头上砸去,一铁镢将那日军打入庄桥港水中。受了伤的日军在水中挣扎着往岸上爬,庄桥头的群众纷纷用砖头石块砸他,打得他头破血流。日军摸出几块银圆向岸上的人们苦苦求饶。愤怒的群众哪肯饶他,砖头石块像雨点般地扔向日军。日军支撑不住便一头钻进岸边一棵杨树的树墩下面。吴阿男接过邵阿花手中的渔叉像戳黑鱼一样,将日军戳死在杨树墩下。为了不留痕迹,吴阿男用绳子将那日军尸体捆在一块大石头上,用小船运到长荡,沉入荡中。

这天晚上前半夜刮起西北大风,后半夜竟下起鹅毛大雪。第二天一早,一群日军闯到庄桥头,寻找昨晚失踪的那个日军。由于雪大路滑,日军草草寻找一遍,就匆匆走了。

史料提供人:金雪林 核实整理人:钱水生

## 顾其行警告保长护乡亲

顾其行,1911年出生于平望镇下塘街。1943年加入中国共产党。中华人民共和国成立前夕为平望地下党组织负责人之一。中华人民共和国成立后曾任中共平望乡指导员,平望镇供销社副主任等职。1969年病故。

1941年7月,吴江县被日伪军列入第二期“清乡”。驻平望的日军宪兵队,以平望镇河道内藏有武器为由,胁迫伪镇长打捞武器。伪镇长不敢怠慢,召集全镇的伪保长商量,决定车干石家港、蠡斯港、南斯港3条河港找武器。动手之前先向平望镇大小商号及商业单位摊派费用;在每条港的两

端筑坝拦水,然后排上两部木制水车,由全镇居民轮流出工车水。

居民们夜以继日车水,个个累得腰酸背痛,脚底起泡,苦不堪言。监工的日军扬言:如若河里捞不起枪炮,就要“大大的杀人”。眼见河水越来越浅,老百姓提心吊胆。

河里并没有什么武器。当时在平望商会任职的顾其行,为了全镇老百姓不遭日军残害,召集全镇的伪保长开会商量对策。他义正词严地指出老百姓是无辜的,警告伪保长要有良心,不能做伤害乡亲父老的缺德事。他告诉伪保长们在平望镇近郊蚬子滩小九华寺前有一门小土炮,年代久远,炮身生锈,可以将这门废炮放入石家港底;另外再设法弄些铁制刀具投入螽斯港、南斯港,哄骗日军。伪保长们一听,全部赞成,马上分头行事。当天夜里,顾其行叫来小茶馆老板福官及几个邻居,将那门小土炮扛来悄悄地滚入石家港。伪保长把挨家挨户收到的破刀长矛等铁具,分别投入螽斯港和南斯港河底。几天后河港见了底,小土炮露了出来。民工下河在污泥中捞摸,捞到了事先投入河中的废武器,向日军“交差”,日军还蒙在鼓里。

1947年初,中共淞沪工委决定,在平望顾家扇村一带开办小学,作为中共地下组织的联络点;并调一些中共党员来吴江,以教师职业作掩护,开展地下活动。党组织把建校的任务交给了顾其行。顾其行的妹夫黄家振是溪西乡人,乡下人头熟。顾其行请黄家振出面,向当地乡绅提议在本乡开办小学,得到当地乡绅的允许。顾其行又通过多种途径筹集资金,先后在匠人湾、陈家湾开办了两所小学。中共淞沪工委安排党员金亮、吴建功、黄兢之、蔡瑛、俞双人等人担任教师,以教师职业为掩护从事地下工作,并为地下党员提供碰头、休息场所。中共淞沪工委也在此开过会。这两所小学实际成为中共淞沪工委在吴江开展地下工作的秘密联络点。1949年3月,因为蔡瑛在上海被国民党反动派逮捕,组织决定两校教师陆续转移,秘密联络点撤销。

史料提供人:金佩扬、顾国英 核实整理人:宋永良、钱水生

## 钱阿根帮助地下党员

钱阿根,1916年5月出生于平望镇金家潭贫苦农民家庭。务农,兼做贩运生意。1976年去世。

钱阿根在抗战时期经常组织几条船去泗泾、七宝一带贩运香烟等物。从事地下活动的金佩扬,有时也乘钱阿根的船去贩些货物。他们相交渐深,钱阿根为金佩扬等地下党员做了不少好事。

钱阿根的师傅孙天雄从平望避难到黎里,租住金佩扬住处前面的陈家楼房。孙天雄是平望青帮头目,有许多徒弟,势力较大,信息灵通。钱阿根经常去拜望孙天雄。因此,金佩扬从钱阿根那里了解到不少重要情况。

1941年底,中共淀山湖工委书记诸敏派金佩扬与人合股从平望到松江开条航船,以贩卖香烟为掩护,搜集情报。钱阿根根据金佩扬的安排,在平望到松江一带贩运货物,帮助金佩扬开展活动。

抗战胜利后,金佩扬奉命去浙西联系新四军。钱阿根以贩牛为名掩护金佩扬,陪同金佩扬到湖州乡下,找到了杜大公独立支队。

1949年1月,中共青东游击队负责人陆雪林负伤后奉命撤至平望,与北大桥开办泰丰蜡烛店的地下党员张振海取得联系。为了让陆雪林安心养伤,并确保其安全,张振海请泰丰蜡烛店股东钱阿根帮忙。张振海没有把陆雪林的真实身份告诉钱阿根,只说是自己的一位朋友。钱阿根一口答应,当即把陆雪林接到家里。经过钱阿根一个多月的精心照顾,陆雪林的身体得到了康复。1949年3月,陆雪林接到中共上海局命令奔赴浙江的第二天,张振海接到钱阿根的口信,说那位陆先生已离开平望去浙江,陆先生向他表示感谢。

史料提供人:金佩扬、张振海 核实整理人:钱水生

## 张振海积极开展党的地下斗争

张振海,1919年出生于平望镇下横村贫苦农民家庭。1943年加入中国共产党,平望解放后曾任中共芦墟镇党委书记等职。1981年4月离休。

### (一) 开办泰丰蜡烛店掩护地下工作

1946年春,中共地下党员张振海在平望镇河西街大昌烟纸店当店员。一天上午,中共平望地下组织负责人陈伯亮来店找到张振海,要张离开大昌烟纸店,陈、张自己开店,作为中共地下组织的联络点。张振海一口答应,还积极筹措资金。他在乡下请了一个20石米的会,又找到一些股东,解决了资金困难。1947年初,他在平望镇新桥堍开办泰丰蜡烛店,当上了店老板。张振海在泰丰蜡烛店掩护下,更加积极为党工作。1947年上半年,中共淞沪工委派金亮来平望与张振海等人一起创办了溪西乡陈家湾、匠人湾两所农村小学,安插地下党员开展工作,扩大中共地下组织在平望一带的活动。1948年2月,中共地下党员金佩扬派颜金清从芦墟把一支驳壳枪、16发子弹送到泰丰蜡烛店交给张振海妥善保管。张振海在开办泰丰蜡烛店3年多时间里,还发展了4名中共党员,壮大党的组织。

### (二) 组织农民抗租

1947年秋,根据中共淞沪工委指示,中共地下党员张振海、顾其行、张振昌等人积极组织农民开展抗租斗争。他们把农民联合起来,拒绝向地主交粮。当时平望镇的国民党反动派自卫队副队长带领几个自卫队员持枪进行武装收租。他们到农民范阿川家强行抢米时,四面八方的农民在张振海等人的组织下,围上前去进行抗议。结果自卫队一粒米也没有抢到。此后,迫于农民的抗租声势,平望、溪港的地主不敢轻易下乡强行收租。

### (三) 策反保枪

1949年初,中共地下党员张振海等根据中共吴嘉工委指示,开展策反地方武装和保枪工作。张振海通过各种关系,搜集到平望区、乡国民党反动派主要党政人员名单以及内部派系情况,做好当地乡绅工作,控制了横扇区“一镇三乡”(平望镇、溪西乡、梅堰乡、横扇乡)国民党自卫队300余人及其枪支弹药。到1949年5月平望解放,平望各乡镇没有一枪一弹被国民党反动派带走。

宋永良、钱水生根据《平望镇志》整理

## 黄戊宫营救地下党员和革命群众

黄戊宫,1897年出生于平望镇,中华人民共和国成立前,当过小学校长,是平望的知名人士。1969年去世。

1948年4月23日,中共地下党员潘天扬、顾阿坤受中共淞沪杭嘉湖工委指示,去浙江新滕趁庙会之机击毙了国民党军队的一个班长,夺取了一支枪。“新滕夺枪”事件后,大谢乡中共地下组织被暴露。国民党吴江县政府派一个保安中队到大谢乡抓走了中共地下党员沈沛乾和顾春泉、钱福宝的妻子等,关押在吴江拷问,顾妻受重刑。为了营救他们,中共吴嘉工委书记金佩扬急忙写信请黄戊宫帮忙,进行营救。黄戊宫是平望镇知名人士,有较广泛的社会关系,为人正直,倾向革命。接到金佩扬的信后,黄戊宫托人说情,经他多方努力,保安队最后放人了事。

史料提供人:金佩扬 核实整理人:唐国敏



## 钱锦福为革命献金戒指

钱锦福,1918年出生于平望镇草甸村农民家庭。务农。1968年去世。

1948年12月的一天,中共吴嘉工委书记金佩扬给中共平望地下党负责人张振海写信,要他去草甸村找钱锦福筹借款项,作为开展地下活动的经费。金佩扬曾在平望以开办租米站为掩护进行革命活动,钱锦福当时就在租米站里当伙计。张振海找到钱锦福,说租米站的金老板近来手头拮据,想向他借钱。钱锦福听说金老板手头缺钱,二话没说,立刻把家中的4只金戒指全部交给张振海,并请张振海转告金佩扬,说是家中实在拿不出现款,这4只金戒指只能略表一点心意。第二天张振海赶往嘉兴,把钱锦福的金戒指交给了金佩扬。

史料提供人:张振海 核实整理人:钱水生

## 王振欧控制区乡自卫队迎解放

王振欧,1920年出生于平望镇。祖辈以行医为业。他继父业行医,善治疗疮,是平望镇知名人士。1949年春,积极配合中共地下组织发展地方武装和策反保枪。1951年去世。

1949年春,王振欧由中共地下党员顾其行介绍,在嘉兴与中共吴嘉工委书记金佩扬见面。金佩扬根据党的指示,希望王振欧利用自己的影响在解放前夕能够控制平望地区自卫队,保护当地人民生命财产安全。王振欧是倾向革命的平望镇上层人士,表示愿意合作,为解放平望作出努力。

王振欧发挥他在平望地区的影响,多方进行工作。国民党平望区、乡自卫队都愿意服从他的领导。当时形势十分紧张,从苏州方向溃败过境的一批又一批国民党残兵败将都想带走这支自卫队的人和枪。王振欧把平望地区所有自卫队集中到靠太湖的溪港等地,将这支队伍牢牢控制住。平望解放时,这支自卫队完整地向解放军投诚。在上海战役期间,他还积极推动工商界和殷实富户献粮支前,不到三天时间,共献出300石大米。

史料提供人:金佩扬 核实整理人:唐国敏

## 王大春等抢修便桥

王大春,1903年出生于平望镇。从事个体缸盆业。1990年去世。

1949年5月3日,平望解放。中国人民解放军第三野战军二十八军八十三师侦察营向盛泽挺进。为了保证解放军大部队南下浙江嘉兴,必须及时修建便桥。平望的中共地下党员立即着手筹备材料,落实搭桥人员。但当时镇上的木行、竹行店主大多外避,工人也已离厂。只有一家协兴木行人员还在。一经动员全行人员满口答应。第二天一清早,木行负责人王大春、宋明香就带领董桂生、董连生、金阿四、包万源、束夏云等7人,撑了自己行内8排木头(约320根)结排打桩,在排面上加上木板,并在南北汽车路旁开出斜坡行道。由于他们不辞辛苦地连续工作,便桥很快就修筑起来。浩浩荡荡的解放军大部队顺利过境,向南挺进。

史料提供人:唐承忠 核实整理人:唐国敏

## 三、新闻报道

### 平望镇对口帮扶林周县强嘎乡建设概况

1995年,实施对口援藏工作以来,苏州市高度重视加强和拓展乡镇对口帮扶工作,不断探索援藏工作方式方法。2003年,苏州市出台《关于加强对西藏林周县对口帮扶工作的通知》文件,提出了乡镇对口帮扶工作要求,这在全国援藏工作中属首创。其中明确吴江市平望镇与林周县强嘎乡为对口关系。2013年11月,苏州市发展和改革委员会下发《关于加强对西藏林周县结对乡镇帮扶工作的通知》,要求苏州市各区市结对乡镇、街道进一步提高帮扶资金,每年帮扶额度不低于30万元,并逐年增长;要求结对乡镇、街道负责人高度重视和关心结对帮扶工作,切实加强互访交流。

自乡镇对口帮扶机制实施以来,平望镇通过资金扶持、技术支持和走访交流等方式,对强嘎乡进行对口帮扶。

#### 帮扶资金

2003~2017年,平望镇向强嘎乡累计投入帮扶资金382万元。其中,2003~2008年投入120万元,2009~2011年投入77万元,2012~2013年投入55万元,2014~2015年投入60万元,2016年投入30万元,2017年投入40万元。

#### 互访交流

2007年,中共林周县强嘎乡委委派周天艳、格桑拉姆到吴江区平望镇挂职锻炼1年。2015年7月,平望镇人民政府镇长沈春荣随吴江区代表团考察林周县强嘎乡。11月23日,中共强嘎乡党委副书记、乡长多吉次仁一行到平望镇就党建、新农村建设、经济发展等方面,进行参观、交流学习。2016年11月8日,中共强嘎乡党委书记赵光超带队考察平望镇,双方就精准扶贫、精准脱贫和经济建设、民生等问题进行深入交流,并口头达成2017年平望镇相关领导赴强嘎乡交流学习,提供发展建议,进一步加大援助力度的承诺。2003~2017年,强嘎乡6次组队到平望镇进行走访交流,平望镇均热情接待,精心安排强嘎乡走访干部对现代化工厂、新农村建设示范村等项目的参观交流,使走访干部开阔眼界的同时吸收在经济建设、新农村建设等领域的一些好的做法和经验。

#### 帮扶成果

2012~2013年,强嘎乡从帮扶资金中划拨专项资金为各行政村的“农家书屋”添置藏文书籍和完善相关配套设施,为广大农牧民创造一个更加便于学习的场所。

2003~2015年,强嘎乡抽出一部分帮扶资金为连布、切玛两个村进行部分河道清理、桥梁搭建、道路修整和雨污分流、环境整治等工程,美化了这两个村的村容村貌,解决了农牧民出行难的问题。

2013年5月,平望镇党委在了解到强嘎乡卫生院医疗器械紧缺问题后,主动为卫生院购买5000元左右的医疗器械,改善乡卫生院的医疗条件。

2014~2016年,强嘎乡从帮扶资金中划拨25.7万元,改善乡机关和各行政村村民委员会的办公条件;划拨5万元进行干部职工活动之家的建设。

2015~2017年,强嘎乡累计划拨70余万元,发展饲草种植业。2015年,试种青饲玉米、紫花苜蓿200亩。2016年、2017年,分别种植青饲玉米、紫花苜蓿1250亩。累计创造经济价值800余万元。

元,为贫困户、低收入人群共分发上百万元钱。

此外,强嘎乡抽出部分帮扶资金用于改善干部职工住宿条件、维修乡政府大门和支付临时工工资、公车油料费、捐资助学等方面的费用。



强嘎乡农牧民服务中心(摄于2017年)



新建的强嘎乡便民服务中心(摄于2017年)

摘自《江苏援藏援疆建设志》(吴江内容)(送审稿)

## 吴江·印江“携手奔小康”更进一步

2017年12月11~12日,副区长戚振宇带领吴江区代表团在铜仁市印江土家族苗族自治县(以下简称“印江自治县”),考察东西部对口帮扶协作对接工作。这是继今年两地政府主要领导互访后,吴江与印江推动“携手奔小康”的进一步行动。期间,七都镇、桃源镇、震泽镇、平望镇分别与对口帮扶的印江自治县朗溪镇、木黄镇、紫薇镇、合水镇签订了合作框架协议,并各捐助10万元帮扶资金,“1+4+N”帮扶工作框架初步成型。

11日下午,在印江自治县政府,召开东西部对口帮扶协作工作座谈会。印江自治县委常委、副县长沈健民代表县委、县政府对吴江区代表团一行表示热烈欢迎,对吴江区近年来的对口帮扶工作表示感谢。他指出,近年来两地对口帮扶工作机制不断深化,高层互访、交流合作越来越紧密,吴江在项目合作、人才交流合作等方面开展多形式、多渠道、多层次的对口帮扶,涌现了茅惠群等先进典型,推动了印江经济社会发展。他希望吴江区继续发挥资金、人才、技术等优势,在产业转移、旅游开发、农产品产销、社会事业发展、劳务合作、重点项目建设等方面,进一步加大对印江的帮扶支持力度,推动印江2018年如期实现脱贫奔小康的目标。

戚振宇表示,这是第三次来到印江,这里生态优美,资源丰富,发展潜力大,受区委、区政府委托,此次带领区人社局、经信委、旅游局、发改委及四个乡镇前来考察对接,是在前期两地政府主要领导互访的基础上,按照党的十九大关于东西部协作脱贫攻坚的有关部署,进一步深入、精准对接,把帮扶工作做实做细,推动两地对口协作取得更大成效。现场,他还推介了总投资1亿元的10兆瓦分布式光伏发电项目,对接了紫薇镇矿泉水购销合作,他希望各部门、结对乡镇与行政村进一步加强对接,落实更多的帮扶项目,通过产业、文化、旅游、劳动力和社会事业等多领域合作,增强印江经济社会发展能动力,早日实现脱贫“摘帽”的目标。

根据中央、省、市统一部署,“携手奔小康”行动是在区、县层面结对帮扶的基础上,推动乡镇、村“一对一”结对,把帮扶工作向深度贫困地区倾斜,共同推进对口帮扶工作深入开展并向纵深拓展。经过前期研究,综合考虑乡镇实际特别是产业合作度,座谈会上,吴江区七都镇、震泽镇、桃源镇、平望镇与印江自治县朗溪镇、紫薇镇、木黄镇、合水镇签署“携手奔小康”合作框架协议,并分别向四个结对乡镇捐助帮扶资金10万元。此外,七都镇隐读村、平望镇莺湖村分别与朗溪镇甘龙村、

合水镇土洞村两个深度贫困村签约合作框架协议。自此,吴江对口帮扶印江形成了一区(县)、四乡镇、多领域的“1+4+N”工作格局,工作更为全面深入地推进。

12日,吴江代表团一行分组考察了朗溪镇、木黄镇和合水镇、紫薇镇,实地走、看项目,了解结对镇情况,对接帮扶需求。今年,吴江区帮扶印江自治县两个项目,分别是:朗溪镇甘龙村综合开发专业合作社林下养鸡项目,投资80万元,修建林下生态养殖标准鸡舍40个、养殖围栏5000米、管理房100平方米、库房100平方米、堆粪场100平方米以及干湿分离机、旋耕机等设施,采购鸡苗8000羽;木黄镇木盆村香菇种植基地项目,投资70万元,新建香菇种植基地18亩,采购香菇食用菌18万棒,目前两个项目正有序实施。

考察期间,区职能部门与印江方面进一步对接了合作项目,梳理了2018年帮扶工作重点。印江自治县委副书记、县长张浩然,县委常委、副县长何学明等陪同座谈、接待。



2017年12月12日,平望镇捐助合水携手奔小康资金十万元(贵州印江)

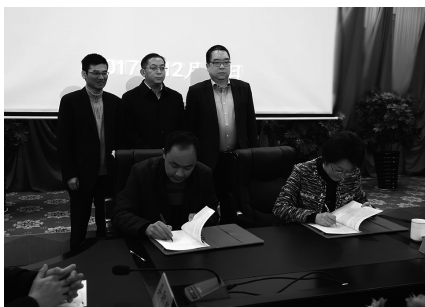

2017年12月12日,平望-合水签订携手奔小康合作框架协议(贵州印江)

摘自《江苏援藏援疆建设志》(吴江内容)(送审稿)

### 田纪云副总理察看太浦河闸和太湖水情

对奋战在抗洪救灾第一线的广大干部群众表示亲切慰问和衷心感谢,对太湖流域的防汛抗灾工作作了重要指示。

1991年7月6日上午,国务院副总理,国家防汛总指挥部总指挥田纪云从上海驱车到吴江县,乘船前往地处横扇乡东太湖的太浦河节制闸,实地察看开闸放水的情况和太湖汛情。陪同前往的有国家防总副总指挥、水利部部长杨振环。

随后,田纪云一行在吴江县平望镇召开上海市、浙江省、江苏省治水现场协调会,认真听取江苏省副省长凌启鸿、浙江省副省长许行贯、上海市副市长倪天增汇报的灾情和防洪抗灾情况,详细询问了两省一市和苏州市的水情、灾情,还听取了太湖流域管理局负责人关于排疏太湖水的具体意见。

田纪云代表国务院、国家防汛总指挥部对奋战在抗洪救灾第一线的广大干部和群众表示亲切慰问和衷心的感谢。他说,太湖流域城市最集中,经济最发达,对国家建设和财政收入有举足轻重的影响。抗御太湖洪水灾害,不仅关系到这些城市和沪宁铁路的安全,也是全国经济稳定发展的需要。解决排疏太湖洪水是当务之急,打开泄洪通道,已成为解决太湖水出路最现实的办法。因此,打通太浦河等河道,解决太湖水排疏进黄浦江的问题已势在必行。

田纪云副总理最后说,今年是“八五”规划的第一年,确保太湖流域主要城镇的安全,对全国的经济发展至关重要。

他要求两省一市的各级领导进一步动员广大群众,统一规划、统一部署、统一指挥,各司其职,各负其责,发扬风格,团结治水,团结抗洪,必要时牺牲局部,保护全局利益,为夺取这次防汛抗洪战斗的胜利作出贡献。同时要严阵以待,迎战更大的自然灾害。水利部部长杨振环也在会上讲了话。

中共苏州市委副书记、市长章新胜和副市长、市防汛指挥部总指挥府培生陪同前往,并汇报了苏州市的水情、灾情和全市人民抗击大洪大涝的情况。

(作者 沈石声、苏惠政)(原载 1991 年 7 月 7 日《苏州日报》)

## 8 年“潜伏”,老地下党的传奇人生

吴江平望老街上,住着一对鹤发童颜的老夫妻。

平日里,他们深居简出,莳花弄草颐养天年,偶尔上街遇到邻居,会微笑着和对方打招呼。

或许没有人会想到:这对老夫妻曾有过一段“潜伏”经历——1941 年到 1949 年,他们在日军和汪伪以及国民党反动派的眼皮底下,从事整整 8 年的地下革命工作,他们那富有传奇色彩的故事,就像一部惊心动魄的谍战电影。

### 婚礼上,来了一位地下党

奚天然现年 92 岁,老伴王华现年 89 岁,老夫妻俩都是松江人。

他们家的墙上,挂着一块铜牌“中共松江县城东地区联络站 1941. 3-1949. 5”,这是夫妻俩地下党生涯的见证。

“我这一生似乎注定要和革命结缘。”1919 年 8 月 5 日,震惊中外的“五四运动”爆发的三个月后,奚天然出生于原江苏省松江县(现上海市松江区)城东华阳桥镇。

1934 年,奚天然被松江师范免试录取。1937 年 7 月毕业。这年 7 月 7 日,日军制造“卢沟桥事变”。8 月 13 日,又制造“淞沪事变”,对中国展开全面侵略。9 月,奚天然被分配到松江县莘庄西宁小学担任校长,两个月后,松江、上海先后沦陷。奚天然所在的学校被迫解散,他回到故乡华阳桥,和镇上的一帮热血青年们投身抗日救亡运动。

1939 年秋天,奚天然和王华结婚,一个名叫肖望(原名黄自能)的人到松江参加他们的婚礼。“肖望是我在松江师范的老同学,”奚天然说,此后,肖望就经常与自己联系,谈论抗日救亡,“他经常从上海带来一些进步刊物给我阅读,向我介绍中国共产党在坚持抗日的情况。”

奚天然后来才知道,这位老同学是中共青浦区工委特派员,他到松江的目的是建立地下党和组织抗日工作。

### “老板,买包香烟,老刀牌”

在肖望的影响下,奚天然非常向往中国共产党,向往革命圣地延安。当时他从上海出发打算取道武汉前往延安,但当时武汉已经沦陷,他到武汉后没有找到地下党组织,只好返回。回到松江后,奚天然和肖望一起开展地下革命工作。

1940 年 9 月,奚天然决心加入中国共产党,因为环境险恶,他的入党申请书是用米汤写在纸上的,米汤干后字迹就消失了,接信人涂上碘酒后能显形阅读。经过一个晚上的精心准备,他骑车 50 多公里,向上级领导递交这份特殊的入党申请书。两个月后,组织上同意他的申请。

1941 年 3 月,中共松江县城东地区党支部成立,奚天然担任支部书记。不久,华阳桥镇上出现一并不起眼的杂货店,店名“奚永源”,这个杂货店就是奚天然和王华夫妻俩开的,表面上看,这是一个再普通不过的夫妻老婆店,但事实上,它却是地下党组织的秘密联络点。

“老板,买包香烟,老刀牌。”隔三岔五,杂货店里就会出现一些神秘的顾客,他们递上钞票,接

过香烟后扬长而去。

这些顾客们的钞票里是有“馅”的——写着秘密情报的小纸条，他们的公开身份是驻华阳桥镇的伪军、伪警察和伪乡公所工作人员，实际上，他们都是奚天然的“下线”。

3年以后，松江县城又出现一家“大众书店”，书店老板王建楚也是松江城东党支部的地下党员。“大众书店”也会有一些特殊顾客光临，松江火车站的副站长周孝先就是其中之一。每个月，他都会去一两次，但奇怪的是，他总是只看书不买书，而且他总是从同一个书架的固定位置上取书。

每次周孝先离开书店后，王建楚就马上去查看他翻阅过的书籍，因为这本书里一定会出现一张纸条，上面写着这个月当中有哪些日伪军通过松江火车站调动，部队番号是什么，有多少人，携带什么武器装备……

### “有洋火，要抽香烟伐？”

“听说你表弟是走私相机的，能看看吗？”“您搞错了，先生，我表弟是贩卖茶叶的。”——这是《潜伏》中“余则成”的台词。电视剧中的情节是虚构的，但对奚天然而言，类似的场面是真切的。

抗战胜利后，奚天然夫妇继续“潜伏”。

1948年冬天，负责松江地下工作的陈伯年调离松江，淞沪地委派胡训谟接替他的工作。因为种种原因，陈伯年不能亲自和胡训谟交接，于是委派奚天然去上海与胡训谟接头。

那天中午12点多钟，奚天然头戴鸭舌帽，手上套着一副翻毛长筒皮手套，左手拿着烟斗，在上海的一家旅馆前踱着方步。

不久，一名戴着金丝边眼镜风度翩翩的男子来到奚天然面前，轻声地问：“先生，侬啊有洋火？”奚天然回答：“有的”，对方又问：“要抽香烟伐？”奚天然回答：“我是抽板烟的。”

这名男子正是胡训谟，鸭舌帽、皮手套、烟斗以及问答内容都是事先设计好的接头暗号。

### 两把手枪端掉百人保安队

1948年下半年，淞沪地委指示松江地下党开展武装斗争，松江城东支部遵照指示建立一支名为浦东人民解放总队松江大队的游击队，胡训谟任政委，奚天然任指导员。

成立之初，这支号称“大队”的部队，其实只有30多人，武器只有两把手枪。党支部研究后做出一个大胆的决定：袭击华阳桥国民党保安队，抢夺枪支。

“这支保安队的兵力相当于一个连，人数是我们的几倍，所以只能智取。”于是，党支部先在保安队里发展一名内线，摸清里面的情况。一天深夜，游击队全体出动秘密潜到保安队驻地门外，内线打开大门，奚天然手持双枪第一个冲进营房，“啪啪”朝天开了两枪，大吼“缴枪不杀！”睡眼惺忪的保安队士兵们一下子蒙了，游击队员们三下五除二把挂在墙上的长枪短枪撸了个一干二净。

奚天然兴奋地说，当时总共缴获20多支步枪、两挺轻机枪和两挺重机枪，而且俘虏整个保安队！

1949年4月12日，华阳桥镇国民党守军逃窜，游击队全面接管该镇，升起了第一面红旗，第二天配合华东野战军解放松江县全境。随后，奚天然担任华阳桥镇人民政府第一任镇长兼派出所所长，此时，“潜伏”了8年，他终于浮出水面，镇上人说“真没想到，奚天然竟然是共产党……”

### “我的脑袋每天挂在裤带上”

回顾自己的地下党生涯，奚天然说，那8年中，每一天自己的脑袋“挂在裤带上”。他曾经四次与死神擦肩而过——

一次发生在“大众书店”，当时奚天然正与王建楚接头交换情报，这时，恰好一名日本宪兵来店里买文具。当时，一本宣传抗日的书籍就放在柜台上，奚天然急中生智向王建楚使了个眼色，王建楚顺手拿过一本账册盖在上面。

最后一次也是最惊险的一次,当时,奚天然和胡训谟率领游击队在闵行与松江的交界处一带活动,闵行的国民党保安团 1000 多人倾巢出动,打算把这支游击队彻底消灭。支部研究后决定化整为零,游击队全体人员分头突围。“我和胡训谟化装成教书先生,腰里别着短枪,”突围途中,两人遇到一队国民党巡逻兵,“对方有七八个人,叫我们站住,问我们是干什么的,”奚天然说“我们是小学教师,”对方问“哪个学校的”,奚天然顺手一指:“那边的学校”,巧的是,他所指的方向恰好有一所小学,于是,国民党巡逻兵把他们放走了。

记者问奚天然“当时要是发现了怎么办”,老人手一挥说:“拔出枪来和他们拼!从入党那天起,我就做好了随时牺牲的准备。”

1983 年,奚天然从平望镇党委副书记岗位上离休,此后仍一直积极发挥余热。今年年初,奚天然就着手筹办《建党 90 周年图片展》,打算通过 1000 多幅照片,反映中国共产党所走过的 90 年的辉煌历程。目前,初稿已基本完成。

奚天然说,希望自己能活到 100 岁,“多活一天,就能为党的事业多发挥一点余热。”

(原载 2011 年 7 月《姑苏晚报》)

## 央视《旗帜》摄制组采访奚天然

2011 年 6 月 24 日,由中共中央宣传部、中央文献研究室、中央党史研究室、国家发改委、广电总局、中央电视台联合摄制的大型文献纪录片《旗帜》摄制组来到吴江平望,专程采访老地下党员、离休干部奚天然老人。

奚天然老人今年已 93 岁高龄,但精神非常好,回忆起当年的事,思路清晰。

他是松江县第一次各界人民代表大会代表。1949 年 9 月 30 日至 10 月 4 日,松江召开第一次各界人民代表大会,这是全国第一个县级人民代表大会,而奚天然老人是当年与会的 286 名各条战线的代表中,唯一健在的代表。因此,他成为《旗帜》摄制组此次寻访的对象。

奚天然老人 1939 年 12 月参加革命,1942 年 11 月加入中国共产党,当时在共产党的领导下,参加党的地下工作,这样的工作一直干了 10 年,直到松江解放。奚天然老人是松江人,能够通过革命解放自己的家乡,他感到异常兴奋。1949 年 9 月 30 日,松江县第一次各界人民代表大会召开,当时,奚天然老人正好 30 周岁,担任松江县城东区分区长、宣传委员。

采访时,奚天然老人回忆说,虽然松江县第一次各界人民代表大会召开离现在已经 60 多年时间,但对他来说,记忆犹新。

原载 2011 年 9 月 12 日《北京日报》



奚天然接受央视记者采访  
(摄于 2011 年)

## 吴江“党员干部进万家”七千人走访了五万户

本报讯“镇上要办老年大学了,9 月正式开学,现在就可以报名了”。5 月 27 日,平望镇老人夏耘激动地在电话里向同伴报喜。此前,她们一直为当地没有老年大学,没地方学习而苦恼。问

题的解决,缘于在一次党员干部上门走访中,夏耘向对方提出,希望镇上能够建一所老年大学分校。“当时我觉得这事挺难的,也没抱太大希望,没想到,镇里很当回事,帮我们实现了这个愿望”。

上门走访、困难解决,这样的场景在吴江“党员干部进万家”活动中比比皆是。最新统计显示,作为吴江创先争优活动的创新实践——“党员干部进万家”活动,自去年9月启动以来,全市有7107名党员干部参与,走访基层群众超过5万户,占全市户籍家庭总数的1/4。

吴江市要求,每名党员干部联系走访10户以上基层群众,每年联系走访不少于60户次。如今,党员干部已经习惯于在“节假日期间”进村入户、进社区入家庭,唠家常、谈民生,梳理汇总群众提出的意见建议,并做好解释答复。

“党员干部深入基层,为群众解难题、办实事,群众都看在眼里、记在心里,干群之间的关系更紧密了”。平望镇党委书记徐卫东说,不仅如此,通过走访也可以搜集到行之有效的意见和建议,为各项事业的发展提供新的思路。

例子就在眼前。平望镇现有流动人口近3万人,带来很多社会治安问题。在党员干部进万家活动中,镇里通过多方搜集意见,发现造成问题的一个原因是,各个村治安力量各自为政,缺乏有效配合。于是,镇里通过资源整合,实现力量统筹,形成了治安监控全覆盖。去年以来,平望基本没有发生社会治安事件,群众对此十分满意。

为了确保真正服务群众,吴江对该活动进行科学的制度设计,建立限时处置机制,明确5个工作日内流转、15个工作日内处理完毕、5个工作日内反馈。截至4月底,吴江共收集、整理群众反映的各类意见建议3640条,这些民意推动了误工干部养老、老龄事业、残疾人事业、人力资源服务等10多个指导意见的出台。

(原载2011年6月5日《新华日报》)

## 一个“老字号”的生存法则

但凡说到辣酱的产地,人们首先想到的肯定是湘、川、黔、桂、渝,因为辣是这些地方的专利。“阿香婆”“老干妈”“辣妹子”“饭遭殃”等就是典型代表。其实,在吴江平望,也有一种独特的辣味,100多年来一直让喜欢吃甜的苏州人念念不忘。

生产这种辣酱的企业叫平望调料酱品厂,近日,记者走进这家吴江唯一的调料酱品“中华老字号”,探寻它的生存秘诀。

### 会吃老本 传统工艺+技术革新保证品质百年如一

如果把四川、贵州的辣酱比作北方汉子,那么平望辣酱则是典型的江南女子,确有一种江南的味道。它色泽红亮、细腻透明,乍一看如琼浆玉醴;品尝一口,风味独特,辣中有甜,甜中有香,香而又鲜。

平望调料酱品厂的前身是平望顺达酱园,创始于清光绪十一年(1885)。100多年来,平望辣酱一直长久不衰,其奥秘就在于对“吃老本”有独特的理解。

“对于一家‘老字号’来说,‘吃老本’是传承发展的基础。但一定要讲求一个‘会’字,一味死吃,反而会变成制约‘老字号’发展的桎梏。”平望调料酱品厂副厂长凌兆铭告诉记者,就制作辣酱的原材料来说,历史上,平望辣酱一直选用肉厚、色红、辣味淡的“鸡爪椒”作为原材料。但是,由于气候、土质等因素的影响,近年来这种辣椒的品性逐渐退化。2008年,在经过大量试验与市场调查后,他们果断变革,决定采用品质更为优良的“韩国椒”替代,以保证这百年产品的品质。“会吃老



本”同样还体现在对传统制作工艺的改进。

凌兆铭说,原来烧制辣酱,需先用天然石磨将新鲜辣椒磨碎,然后放在大灶头上,经大火和文火烧制而成。但这种传统工艺效率低,更重要的是,大灶头在烧制时,旺火时鼓风机会吹起大量灰尘,影响辣酱的品质卫生。后来,他们通过改进生产工艺,用自动化机器取代天然石磨,用蒸汽机代替大灶头,不仅提高效率,品质卫生也得到保证。“传统制作工艺毕竟不是高科技项目,所以100多年来,平望辣酱的配方一直处于严格的保密状态。”副厂长徐卫明告诉记者,上世纪70年代,若有客人想进厂参观,还必须经县政府出具证明才行。2007年,平望镇辣油辣酱制作工艺成为吴江首批非物质文化遗产。

### 做新文章 辣酱上洒辣油卖相好看保质期长

如果说“会吃老本”是一个“老字号”生存的首要条件,那么,“做新文章”同样也是一个“老字号”必须具备的生存法则。

近年来,平望调料酱品厂的规模、人员没有扩大,一直保持在50人左右。但是,通过引进先进生产设备、注重技术革新,年产量5000吨,以往靠本地零散收购原料的方式已无法满足大规模生产的需要。充分利用外地广阔的空间,扩大原料的收购来源,成为企业可持续发展的出路。

该厂依托盐城、连云港等土质疏松宜种辣椒的特点,在苏北建起近3000亩的“韩国椒”种植基地,并成立辣椒合作社,鼓励当地农民种植增收。同时,还到山东沂蒙、寿光等嫩姜、小青瓜、茼蒿的优良产地高价收购。以乳黄瓜为例,该厂按照出口级标准,所收乳黄瓜,每根长度在8厘米以内,收购价也因此高出普通品种近一倍。

除了全力拓展优良的进货渠道外,在产品包装的更新换代和新品种的开发上,平望调料酱品厂也一直在创新。

以前的平望辣酱,以坛装、罐装为主,称斤卖。虽然辣酱咸度达15度,赛过了酱油,但保质期还是只有1~2个月。后来,他们通过引进新的包装、生产线,把坛装、罐装全部改成袋装、瓶装,并把大规格包装改成小包装,把简易包装改成了真空包装。同时,在辣酱灌装前,面上还加了一层辣油,卖相更好的同时,还能隔离空气,在不添加防腐剂的情况下,使保质期延长到了1年。辣酱的咸度也因此降到了11~12度,满足了人们对低盐低糖的健康生活需求。

如今,平望酱品调料厂已开发出乳黄瓜、蜜汁姜片、什锦菜等20多个干货和卤汁酱菜,芝麻辣油、油辣椒等10多个花色辣酱和香辣调料系列,形成酱菜、酱油、辣油、辣酱、麻油5大类60多个品种。“莺湖牌”平望调料、酱菜先后被认定为省著名商标、苏州市名牌产品。

### 敢闯市场 主攻超市卖场老字号期待再现辉煌

董事长马永生说,1994~1999年,是平望调料酱品厂的鼎盛时期。当时平均年销售收入在1500万元左右,最高达2000万元,在江南各地的菜场、杂货店里都能看到平望辣酱、酱菜的身影。但是,超市卖场大量开出后,对厂里原有的销售模式造成极大冲击,销售额一度萎缩一半以上,曾经辉煌的“老字号”随之陷入低迷。

去年,该厂开始调整销售战略,一年900万元销售额还是让他们看到了翻身的希望。在日益激烈的市场竞争下,“老字号”如何才能老当益壮?对于平望调料酱品厂未来的发展,马永生认为必须抓好三个关键:

——加大新品开发力度,提升产品附加值。辣酱、酱菜属于传统农副产品,其价格通常比较便宜。而且,想要提升其附加值很困难。只有不断加大新品开发力度,开发如橄榄菜等价格昂贵的酱菜,企业才能获得更大效益。

——引进现代化生产设备,提升包装和品质。通过引进现代化生产设备,立足于小规格、多品种、细加工、精包装,提高产品档次,进军高端市场。

——主攻大型卖场超市,建立全国销售网络。平望辣酱、酱菜要依托遍布全国的各大超市、卖场,建立起全国销售网络,做出“老字号”的优势,打出新产品的知名度,让全国的老百姓领略独特的江南味道。

(原载 2011 年 8 月 1 日《苏州日报》)

## 苏州退休中医 22 年里为 6 万多病人提供免费义诊

本报记者 谷 雨

人物简介:秦均天,男,1934 年 2 月出生,吴江平望人。秦均天出生在中医世家,他从小就跟着父亲学医随诊。16 岁起,他就出诊为病人治病。1994 年,秦均天从吴江中医院院长的岗位上退休后,他原本可以含饴弄孙,安享晚年。然而,面对陆续不断前来找他问诊的病人,他索性在家开始免费为病人把脉义诊。22 年来,他共为 6 万多病人问过诊,看过病。他始终把患者当作自己的亲人一样来看待。提起秦均天,无论是病人和家属,还是平望的父老乡亲们,都发自内心地敬佩他,不仅为他精湛的医术,更为他高尚的人品。

### 中医世家,走出了一位“秦大夫”

在平望镇上河西社区,一条僻静的弄堂里,有一处不起眼的老宅。不管是平时,还是节假日,这座宅院里经常人来人往,很多人更是慕名寻来。走进老宅,里面的陈设简陋,甚至有些破旧。然而,这老宅主人,在当地却德高望重,口碑在外。他,便是被当地居民奉为“活菩萨”的老中医秦均天。

秦均天是土生土长的平望人,出生在一个中医世家。他的爷爷便开始行医,他的父亲秦东园更是当地知名的名医,是吴江中医院创始人(当时的平望联合医院),其生平事迹被收录到《吴江近现代人物录》。

“我 14 岁就开始跟父亲学医,16 岁就能独立看病。”秦均天告诉记者,他的父亲秦东园幼承家教,通四书五经,曾考取秀才,凭借深厚的古文造诣,广览医籍,精熟岐黄,勤研名家之要,为人治病辄奏奇效,因此医名大振。他先后出任吴江县中医公会平望分会会长、吴江县中医师鉴定委员等职。抗战时期,他还组织“红十字救护队”。1937 年 9 月 12 日和 10 月 12 日,日军两次轰炸平望,他决然奔走街巷,冒死救治遇难百姓。抗战胜利后,他又出任吴江县中医师公会平望分会理事,直至中华人民共和国成立。1949 年,他动员镇上新老中医西药卫生人员,成立了平望镇医联会,中华人民共和国成立后,他积极响应党的号召,集资创建平望联合医院,任副院长。还在平望区设立梅堰、秋泽、平望、溪港、胜墩 5 个妇婴保健站,提倡科学接产。

秦均天说,父亲不仅把毕生所学传授给了他,更教给他“医者,仁术也”的道理。小时候,凡有贫苦的人来看病,父亲不仅为他们免费看病,还会嘱咐药工,把药材钱算在自己账上。直到现在,秦均天仍记得,自己第一次单独出诊时的场景:当时,在横扇,有一位病人。腿部发肿,疼得无法下地干活。得到求助后,秦均天雇了个船夫,划了两个多小时的船才到达横扇。经过认真检查,他给病人开了些中药,同时配了青霉素,仅四天时间,病人的病就好了。“作为医生,能为病人解除痛苦,哪怕自己跑远路辛苦点,内心里还是挺自豪的。”

1950 年,秦均天进入父亲创办的医院工作,在那里,他结识了如今的老伴顾蕴珠,当时她是助产士。出于对白求恩精神的共同信仰,让他们走到了一起,在医院工作期间,每当遇到危急病人需要输血时,他们都毫不犹豫地捋起袖子抽血。

秦均天后来成为吴江中医院院长,有些同事在背后叫他“猪头院长”,笑他“傻”,因为他不开大处方、拒绝红包、抵制回扣,甚至连招待客人的茶叶都是自己掏钱买。别人虽这么叫,秦均天却根本

不当回事,在他看来,作为医生,就是要全心全意为病人健康着想才对。

### 精湛医术,为一个个病人解除了痛苦

1994年,秦均天从吴江中医医院党委书记、院长的岗位上退休。本以为能歇歇,不料却事与愿违。虽然退休回到家里,但还是有很多病人慕名找上门请他看病。眼看每天来家里找自己的病人不断,于是,秦均天决定在家里办个家庭门诊,他当时就给自己定下了规矩:来者不拒,分文不取。

秦均天退休前,几乎在医院的各个科室都工作过,因此,他能应付各种疑难杂症,有不少被大医院“宣判死刑”的患者,经他治疗都能妙手回春。有一次,无锡一位7岁小男孩,得了一种难治的全血细胞减少症,男孩的家人急得不行,四处求医,后来听说秦均天医术高明,于是慕名找他看病。经过一年的调理,男孩的化验结果竟已全部恢复到正常指标。男孩父母感动地说:“大医院都治不好的病,没想到在秦大夫这里,看病没花钱,只服用了几十副中药就好了。”

在平望当地,有一名年轻男子,患了严重的再生障碍性贫血。上海、苏州的几家大医院医生都说治不好,其母亲绝望之下服毒自杀。后来,经人介绍男子找到了秦均天,吃了一年多中药后,竟奇迹般地痊愈了。还有一名慢性粒细胞白血病患者,去医院就医时被告知“先预缴28万元医药费”,可他家砸锅卖铁也凑不满这笔钱,于是找到了秦均天。看病没花一分钱,只是根据秦均天的方子吃了两年多的中药后,竟也痊愈了。这么多年来,经秦均天之手这样的病例,真是数不胜数。为此,他的名声在病人间越传越远,闻名而来的病人也越来越多。翻开秦均天的义诊记录,上面所记录的病人也是天南海北,远的如黑龙江、甘肃、辽宁、河南等地,近的有苏州、昆山、张家港、嘉兴等地。

给病人看病,秦均天严格遵循中医“望闻问切”的传统,辅以血压计、听诊器、体温表等简单器械。“一般情况下,一搭脉就知道病情病因了。”秦均天说,虽然自己有几十年的治病经验,但他平时也十分谨慎,自信但不自负,如果三次接诊下来,病人仍然没有明显效果,那么他会坚决要求病人转诊。

不管大小的病人,一律免费。这是秦均天定的规矩,谁要是看病给钱,他就跟谁急。曾经有一次,有个民营企业老板看好病后,特地登门道谢,掏出了一大沓现金,不料秦均天当场板起脸:“你今后不要来找我看病了!”直到对方把钱收回,他才消了怒气。给钱不要,不少病人只能变着法子给他送点礼物,然而,凡是贵重礼物他也一概回绝,至多收些青菜、母鸡之类的农产品。

### 医者仁心,将爱心义诊进行到底

秦均天家的柜子里,存放着一摞摞学生练习册,这是他22年来的义诊记录。病人多时,每天从早上六点开始,一直要忙到下午两三点。有时,午饭都顾不上吃。一天几十个病人下来,哪怕自己再累,他也会照常把脉、听诊、开方。有时半夜,还会有病人来敲门,他同样照诊不误。“作为医生,为人提供方便是应该的。”这是秦均天常挂在嘴边的一句话。

每看完一个病人,秦均天都会在本子上对病人病情进行详细记录,并在每一本记录册封面上编上序号。当初做这些工作,只是为了查询病人的就诊记录更为方便。如今,这些记录册,也成为秦均天二十多年爱心义诊的最好见证。有人帮他算了一下,这么多年来,他接诊的病人总数最起码在6万人以上。

在很多病人看来,之所以会慕名来找秦均天看病,不仅是因为他医术高明,而且因为他医德高尚。在多年的行医生涯中,秦均天一贯坚持的理念是“老百姓不容易,尽量让他们少花钱看好病”。他为病人看病,不仅不收费,还千方百计地为患者省药费。他的开药原则是,能开中药的绝不开西药,能开便宜药的绝不开贵药,单张处方一般在几十元,有的甚至只有几元。他不仅为病人“省钱”,有时还直接贴钱,免费送药给病人。

这么多年来,有很多药店、药房和民营医院都找过秦均天,给出高薪邀他“出山”,但每一次,都

被他严词拒绝了。秦均天给记者算了这样一笔账:如果对方给他一万元薪水,那么,对方肯定还要再赚一笔利润,到头来,这些钱,还是羊毛出在羊身上,最终由病人承担。“我只负责看病,不卖药,也不推荐病人去哪里买药,清清白白,病人心里清清楚楚。”秦均天说,自己之所以要这样做,因为父亲从小对他的教导一直在耳边犹记:要想做一名好医生,就要做到“勿营华屋,勿谋良田”,凡大医治病,必当安神定志,无欲无求,先发大慈恻隐之心,誓愿普救含灵之苦。“我只是遵照父亲的教诲去做罢了,再说,我和老伴都有退休工资,也够我们开销了。”秦均天说,作为一名老党员,一名医生,他能够为更多的病人看病,也让他活得充实、活得精彩。“但愿人皆健,何妨我少钱。”这副秦均天自撰自写的贴在自家门上的对联,也正成为他一生从医的真实写照。

(原载《姑苏晚报》2016年8月1日第13版)

## 四、诗词选录

### 登平望桥下作

(唐)颜真卿

登楼试长望,望极与天平。  
际海蒹葭色,终朝凫雁声。  
近山犹仿佛,远水忽微明。  
更览诸公作,知高题柱名。

### 夜泊平望送别

(唐)颜真卿

百里西吴道,两人共此舟。  
月明天不夜,湖阔水常秋。  
知己难分手,忧时易白头。  
萧萧芦荻里,双宿有沙鸥。

### 题平望驿

(唐)张 祜

一派吴兴水,西来此驿分。  
路遥经几日,身去是孤云。  
雨气朝忙蚁,雷声夜聚蚊。  
何堪秋草色,到处重离群。

### 过梅堰

(宋)陆 游

春行雾雨暗衡茆,儿女随宜治酒肴。  
便觉此身如在蜀,一盘笼饼是豌巢。

### 过平望

(宋)杨万里

岂但湖天好,诸村总可人。  
麦苗染不就,茅屋画来真。  
行止随缘着,江山到处新。  
十年三过此,赢得鬓如银。

行得三吴遍,清奇最是苏。  
树围平野合,水隔别村孤。  
震泽非尘世,松陵是画图。  
更添一诗老,载雪过重湖。

小麦田田种,垂杨岸岸栽。  
风从平望住,雨傍下塘来。  
乱港交穿市,高桥过得桅。  
谁言破书篋,担取太湖回。

### 过莺脰湖

(宋)杨万里

画舫如山水上奔,小船似鸭避湖滨。  
红旗青盖鸣钲处,都是迎来送往人。

忽闻江上四欢呼,知近吴江莺脰湖。  
火炬灯笼不须办,使家行住按程涂。

春来已自两旬余,欲借春看未见渠。  
烟树隔湖三十里,寒梢依旧向人疏。

### 莺脰湖

(宋)赵时远

莺去湖存事渺茫,梵宫占断水云乡。  
四围烟树浪涛阔,六月桥亭风露凉。  
远近征帆归别浦,高低渔网挂斜阳。  
翠微深处一声笛,惊起眠沙鸥鹭行。

### 复题平望驿

(元)萨都刺

秋雨黄华下九天,又随归雁过吴川。  
荒村有火夜投宿,野渡无人秋放船。  
中酒不堪连夜饮,思家无奈五更前。

归来却被青山笑,万丈黄尘两鬓烟。

### 寓平望城

(元)杨 岚

孤城三里近,一望水云平。  
棹破莺湖月,旗开雉尾城。  
烽尘卷暮色,铙吹沸涛声。  
何日安江左,秋风醉步兵。

### 梅堰阻雪

(元)戴表元

古戍鱼龙外,归人雁鹭边。  
茫茫云塞路,袞袞雪欺年。  
蓬屋聊偷话,梅花是浪传。  
吴儿遗俗在,爆火适愁眠。

### 秋泽村

(明)王叔承

一樽耕读里,鸡黍老相忘。  
门拥重湖白,村回乱树苍。  
席田才雨过,柑橘尚凝香。  
儿女饶姻好,偏警五狱庄。

### 平波台

(明)钮应斗

积水明于镜,中流峙此台。  
云从湖岸落,浪涌寺门回。  
柳外千帆去,沙边一鸟来。  
昔年题咏处,古壁满莓苔。

### 寄乐石帆仪曹

(明)汤显祖

莺脰湖南烟雨湄,吴江夜语孤舟闲。  
山深薄酒易醒醉,天远轻舄难往还。  
作县真如悬度国,迁官欲似飞来山。  
子公帝城能忆否,下马常眠双树湾。

### 盛墩

(明)杨 芷

三载烽烟扣小舷,盛墩时伴水云眠。  
湖光一览浮空日,楼影孤峰傍远天。

南海共欣千舰集,北辰遥指五星联。  
即今余孽终宵遁,万里升平奏凯还。

### 入平望

(清)爱新觉罗·玄烨

锦缆无劳列彩舳,轻桡自爱倚船窗。  
勤民不惮舟行远,早又观风向浙江。

### 平 望

(清)爱新觉罗·弘历

景霁风微湖似镜,轻帆廿里畅人心。  
楼台远近称吴望,老幼扶携渐越音。  
泽满鱼虾船作市,地多桑柘树成阴。  
吾民庶矣思藏富,唯有祈年志倍钦。

### 莺脰湖词

(清)吴琮仙

湖光十里碧粼粼,蟹舍渔庄自在身。  
细雨斜风归亦好,平波台上问仙人。

近水人家先得月,垂杨时节未闻莺。  
徐枕旧馆分明是,何处东风第一声。

水融肌理雪融肤,珠网抛残出水初。  
村里家家惯炊玉,金鱼不卖卖银鱼。

画楼近傍画眉桥,无限烟波未易描。  
自度新词成水调,也应明月教吹箫。

### 莺脰湖

(清)王士禄

湖岸茸茸幽草生,长桥渔艇望纵横。  
八尺苧麻缝作网,网得银鱼似雪明。

### 莺湖竞渡

(清)陆得榘

海榴吐艳天中序,湖上皂车竞豪举。  
旌旆扬光画桨飞,蜿蜒游龙戏岛屿。  
谁与创制惊天吴,千载忠魂屈与伍。  
迎神泪滴湘江波,溯潮风卷钱塘弩。  
吴山楚水路迢迢,唯此两人堪比数。

芳躅于今不可寻,谁向苍茫更怀古。  
 但闻箫鼓杂众嬉,画舫珠帘满湖浦。  
 鸾翔凤翥互腾骞,电掣风驰尽雄武。  
 凌空幻作金银台,云际仙人天尺五。  
 秋千杨柳斗腰支,丝管桃根案词谱。  
 吾曹乘兴共泳游,棹转波光日将午。  
 旗亭画壁相辉映,上河清明杂簪组。  
 东坡随俗试高吟,贾谊忧时目亲睹。  
 君不见,  
 前年米价贵如珠,频频睿虑周穷户。  
 去岁有秋今麦登,争奇角胜歌且舞。  
 升平盛事虽足乐,去奢崇俭庶有补。

## 五、名门望族

### 平望黄氏家族

#### 1. 概述

平望黄氏,清黄兆桎编《平望续志》中有记载:“赠户部员外郎黄韶钧墓在东闻圩。子,赠户部员外郎学海,赠盐运使副使宗潮,赠户部郎中庆澜;孙,赠刑部主事荣桂祔。”黄韶钧有三个儿子:黄学海、黄宗潮和黄庆澜。有孙子黄荣桂。

顾廷龙《清朝朱卷集成》155卷185页记载了“江苏苏州府震泽县(今吴江市)平望镇黄灿”,为昕翁12世,世系源流为:昕翁——思行——绍川——凤翔——时昌——文鼎——秉敬,秉仁——廷彦,坤策——韶钧,应隆——学海,宗潮——兆槐——灿——赞垚,禹圭。

黄庆澜为监生,有儿子黄兆棠、黄兆桎和女儿黄璇芬、黄贞女。黄兆棠,吴江县附监生,两浙候补盐运司经历升用知县,五品衔花翎。黄兆桎系江南苏州府学附生,乡试中式,咸丰五年(1855)取入江庠。咸丰十一年(1861)举人。累官福建道御史,四品衔花翎,后加三品衔。黄璇芬静默寡言,以诗书自娱,年十七痲病去世。黄贞女,字雪芬,与范遵潢定亲。未婚,范遵潢去世,她得知后郁郁不能自己,道光二十四年(1844),因痲病去世,年21岁,范家迎她的灵柩,与范遵潢合葬。吴江画家周宝彝曾作《璇芬摧艳图》,陆依仁曾作《咏絮图》纪其事。

黄兆棠有儿子黄倜人、黄彦人,女儿黄葆真、黄喜官。黄葆真嫁殷兆桎儿子殷榭龄。黄兆桎有儿子黄煜(字辉石)、黄焯(字安观)。黄煜为监生,曾任刑部江西司额外主事,两人都在北京去世。

黄庆澜族弟黄兴顺抵抗太平军时被杀,黄兴顺子黄兆桢由黄庆澜收养。黄兆桢官从九品、率团被害,赐恤云骑尉世职。

平望黄家曾开过米行,名黄大丰米栈。家宅很大,有墙门、照墙、茶厅、大厅、花厅、走马堂楼。大厅叫“凤辉堂”。黄兆桎就在这楼上写了《平望续志》。

黄倜人儿子黄成宫追随柳亚子,1925年当选为国民党吴江县党部第九区(平望区)执行委员和



吴江县党代会代表,参与《新平望报》的创建并担任编辑工作,子女都上大学后在外地工作。黄印三在1925年加入了国民党并参加了吴江县党部的活动。黄印三的女儿黄积薇,华东纺织学院毕业后,进河南省博爱棉纺厂工作,后任厂长,高级工程师,她丈夫曾任博爱县县长。黄成均的儿子黄积基,大学毕业后在南昌洪都机械厂担任工程师,是航空专家;黄积苏是盛泽中学的老师,为吴江文史委特约撰稿员。黄良伯的女儿黄积云,1936年8月投身革命,中华人民共和国成立后历任北京市朝阳区人民政府副区长、朝阳区区委常委、政协副主席等职,1982年离休。

## 2. 人物

### 黄庆澜(1805—1874)

黄庆澜,字镇涛,号琛圃,监生。几次参加科举考试未能录取,后因父亲去世守孝,放弃科举管理家事。他性格豪强。有一次,有个人拿了假契据来索取钱财,他没有委曲求全,而是据理力争,最后上县府打官司获胜,人们都称赞他的才能。他对兄长十分敬重,管理家财丝毫不入私囊。黄庆澜善写楷书,有名家的笔法,兼工隶书。与苏州孙晋灏、吴江周之冕交往,一起研究隶书,造诣渐深。平望有太平尼庵因战事而毁,黄庆澜在同治九年(1870)于原地改建接婴所,收养弃婴。在市上造店铺三间,将店铺的租金作为接婴所和艺英书院的经费。寓居黎里时,一天晚上听见路边有幼孩的哭声,经查原是族弟黄兴顺的儿子,黄兴顺因抵抗太平军被杀。他就将幼孩带回家饮食教诲,还向官府推荐,后得云骑尉世职。

黄庆澜为人谦易和平,但不随波逐流。晚年,对于育婴、掩埋、施衣等善举更是乐为。道光二十九年(1849)发大水,三年中饥民死者无数。吴江县令姚铤、震泽县令陆保奉宪礼劝捐办赈,吴江县派黄庆澜、陆友仁、范遵澜与震泽县代表殷兆铨等董其事。黄庆澜重视地方公益,写有《昭灵侯庙记书后》等。卒年70岁。

黄兆桢(生卒年不详)(见人物传略章)

### 黄 灿(1844—?)

黄灿,字荫仁,一字雨盒,号颖人,行一,江南苏州府学附生,光绪六年(1880),吏部大挑为二等,任教谕。黄灿收集从弟黄煜、黄焯的遗诗,刻成《燕令试帖》。由吴仁杰、凌泗各作《序》。

### 黄积薇(1945— )

黄积薇,1968年毕业于华东纺织工学院,1985年任河南博爱棉纺厂技术副厂长,1987年任厂长,高级工程师。她主持引进了奥地利DREF-3型摩擦纺纱设备,亲自制订校正毛纱纺制工艺方案,成功完成棉纺设备纺制毛型纤维的新工艺;1988年进行1.3万枚纱锭的扩建工程,企业曾连续六年被省计经委、省纺织厅等评为“升档升级活动先进单位”。1989年,在厂职代会上,被厂职工代表授予“开拓经营的好厂长”称号。1989年和1992年,两次被选为市、县人民代表,1985年,焦作市总工会授予她“女能人”称号。

1986以来,黄积薇先后荣获县、市“三八”红旗手,焦作市“优秀女企业家”“优秀经营管理者”称号和“五一”劳动奖章,河南省“优秀厂长”和全国“纺织巾帼建功标兵”称号,1992年起,享受政府津贴。

黄积云(1916—1993)(见《人物》卷《人物传略》章)

## 参考资料:

1. 道光《平望志》
2. 光绪《吴江县续志》
3. 光绪《平望续志》
4. 吴江档案局编《名人佚事·黄积云:我在上海参加抗日救亡运动》

5. 梁忠友《为了振兴纺织经济——记全国纺织巾幅建功标兵河南博爱棉纺织厂厂长黄积薇》

### 3. 平望黄氏家族世系简表

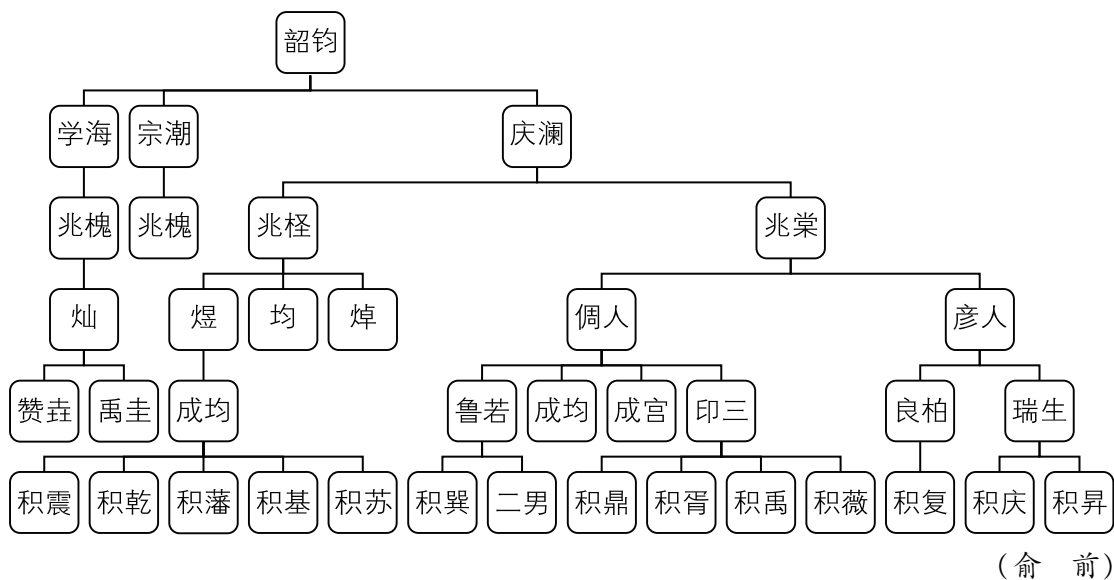

## 吴江殷氏家族

### 1. 概述

吴江殷氏祖先原住陈州(今湖南淮阳县),后迁润州(今江苏镇江),几经迁移。殷士乔(字侍桥),于明天启(1621~1627)初,为避水灾,带儿子殷子山(字静夫)从安徽歙县迁到吴江澄湖浜,为吴江殷氏始祖。清顺治元年(1644)遭兵燹,二世祖殷子山迁居吴江黎里长田港南富圩,长田成为吴江殷氏的发祥地。

自六世祖起外迁,有殷焕(字润谟,号竹楼)与殷炽(字振玉,号竹汀)于清乾隆五十一年(1786)迁平望镇东溪河(时属震泽县)。以后,有七世祖殷大拗(字福谦,号莪汀)由长田迁黎里镇。八世祖殷兆鲸(字春伟,号小亭),由长亭迁盛泽镇;殷曰涟(号淡生)迁平望顾家扇;殷兆镛(字补金,一字序伯,号谱经)于清同治九年(1870)由平望镇迁苏州。九世祖殷濬涛(号竹塘)由顾家扇迁平望镇。

吴江六世祖殷焕是平望殷氏始祖。殷焕的祖父殷世成(字万贤,号朴庵),因曾孙殷寿彭而赠通奉大夫、翰林院侍读学士,加四级;妻史氏、潘氏赠一品夫人。殷文远(字桂芳,号古愚),殷世成的次子,因为曾孙(殷焕的孙子)殷兆镛而累赠光禄大夫、经筵讲官、户部左侍郎,加十级;其妻吴氏、陆氏赠一品夫人。殷文远长子殷焕,贡生,擅长书法。迁平望后,与夫人合力经营,扩充家宅,因孙子殷兆镛而屡赠光禄大夫、经筵讲官、户部左侍郎,加十级;妻周氏为一品夫人。

殷焕有三个儿子:殷大壩、殷垣、殷增,分别经营福记、禄记、寿记,分别有“怀新堂”“日新堂”“承志堂”。均因殷兆镛而赠光禄大夫、经筵讲官、吏部右侍郎。殷大壩儿子殷兆钰(字成玉,号二式),国学生,候选刑部司狱。殷兆钰长子殷葆澄(字深甫,一字养源,号达泉),候选布政司经历。次子殷葆治(字平甫,号安斋)候选光禄寺署正。殷葆澄的孙子殷传书,曾与邑人凌祉元等创办平望爱国学校任教员。民国12~16年(1923~1927)任平望乡公所乡佐。殷传书次子殷恭毅,金陵大学农科研究所植物病理专业毕业,为南京农业大学教授兼植物保护系主任,硕士生导师。三子殷恭宽,华西协合大学化学系毕业,美国纽约州立大学理学士,为华西医科大学药学院教授,硕士生导

师。

殷垣嗣殷增长子殷兆镛(字补金,一字序伯,号谱经)为子,殷兆镛道光十五年(1835)举于乡,二十年成进士,进讲经筵,累迁至礼部左侍郎,赐紫禁城骑马。殷兆镛长子殷源,同治十二年北榜举人,连捷成进士,选翰林院庶吉士,授奉政大夫,加四级。又因儿子殷杞龄赠封资政大夫三品衔、江西候补知府,加三级。殷源长子殷柏龄(字佛孙,号柯亭)正二品荫生,赏戴花翎,郎中衔,刑部福建司主事,光绪十五年(1889)特赏举人三品衔,河南补用知府,直隶州知府,代理知县。授中议大夫,晋授资政大夫。殷源三子殷杞龄(字皖孙,号菊延)监生,五品衔,兵部主事,武库司、武选司行走,赏戴花翎二品,封典三品衔,江西候补知府,加三级,署理吉安府,二品衔,江西补用道,授资政大夫。殷柏龄长子殷传鼎(字萃观,号勉斋),国学生,大理寺司务,河南河工同知五品衔,赏戴花翎,日本警视厅毕业生,大理院典簿厅实缺主簿,刑科四庭候补推事。授奉政大夫。次子殷传翰(字森官,号励斋),国学生,五品衔,候选府经历。河南警察学校毕业生,代理河南登封县知事。殷杞龄长子殷传璠(字龙生,号静之),吴江学生,候选知县,法部主事,都事司行走,赏戴花翎,员外郎衔。四子殷传铭(字煊官,号新甫),苏州东吴大学生物系毕业生,民国18年前任基督教苏州青年会总干事。民国18~20年任苏州东吴大学校长室中文秘书,兼东吴校刊《老少年》主编,后任国民政府南京励志社副总干事。

殷增次子殷兆铨(字仲衡,号选之),吴江附贡生,蓝翎,五品军功,国子监典籍衔,候选教谕,署奉贤学训导,加一级,封朝议大夫,以奉旨帮办江南团练,照四品官军营病故例,恤赠道衔,并照实职训导荫一子作为监生。殷兆铨孙殷槐龄(字京生,号植庭),蓝翎五品衔詹事,供事国史馆议叙典史,指分浙江使用。

殷氏以诗书传家。吴江始祖殷士乔,授徒自给,足不入城市,喜为诗,子殷子山迁黎里镇长田村后,同样授徒自给,他淡泊名利说:“贫乃士之常,贫而无失,吾素操,奚伤乎?”他以著述自娱,至亲密友罕有得见其面者。在这种家风的熏陶下,嗜学,工诗文,殷氏家族代有著作留世。

迁入平望的六世祖殷焕善书法,教三个儿子课读,大儿子殷大燠著有《棣香文稿》,三儿子殷增著作甚丰,有《年号考》《人参谱》《剪烛闲谈》《孤鸿篇四卷》《武林游草》《竹居看菊图题咏一卷》《东溪吟草》《松陵诗征前编》。从七世祖开始,殷氏家族就有人考取功名。居黎里镇的殷寿彭(字雉斟,号述斋)。道光二十年进士;寿彭弟殷寿臻(字肇骈,号百庭,又号玉叔。)道光二十四年进士。八世祖殷增之子、居平望的殷兆镛(字序伯,号谱经),道光二十年进士,官至礼部左侍郎。殷兆镛族孙殷云鹗(字立群,号警仙,又号巢松)辑《江震殷氏族谱》。他的儿子殷源,同治十二年进士,选翰林院庶吉士。殷氏人才辈出。

## 2. 人物

### 殷焕(1755—1804)

殷焕,字润谟,号竹楼。性醇厚,湛然沉静,居家时常常喜读柳宗元小记及陶渊明的田园诗。擅长书法,体力极强。同夫人合力经营,扩充家宅和督促三个儿子读书学习,敦延名师。搜求古书,不计其价。先是因父亲年老不能一刻离几杖,就叹息说:“这时不是作为人子读书的时候”,就放弃举子业侍奉父亲。后来通过纳捐取得的贡生,进入官设的最高学府,然读书之志,没有一日松懈。后来在病中嘱托徐球画“传经图”,洪亮吉以篆书题画并作跋。清乾隆、嘉庆年时,名流为此画题咏的人很多。殷焕年五十卒,陆鹤(俊)撰写《竹楼公墓志铭》。

### 殷增(1782—1822)

殷增,字乐庭,号东溪,例贡生。生而颖敏,5岁即解四声能诵唐人绝句。长有羸疾,父母怜之,遂辍应举,则益喜为诗,15岁作咏蝉五言,为时所称。曾被选入京师的国子监读书,成为贡生。20多岁时,父兄都去世,他就放弃举子业,专理家政。喜作诗古文辞,吴江诗人郭麐赞他:

“君耽吟咏,其为诗情韵悠长,吴中诗人皆称赞之。”喜收拾邑人遗稿。他购得潘耒《遂初堂集》版,补其残缺使成完书。搜罗自魏晋迄明季邑人遗稿辑成《松陵诗征前编》,镂版行世。又自袁景辂所选以后数十年诗为后编,续编若干卷,尚未刻而逝。撰著有《孤鸿编》《武林游草》《纪元考》《人参谱》等。

#### 殷寿彭(1795—1862)和殷寿臻(1801—1863)

殷寿彭,字雉斟,号述斋,居黎里长田。道光八年(1828)优贡生,十二年举人,十三年考取国子监学正学录。二十年二甲一名进士(即传胪),改庶吉士。二十一年散馆,授编修。二十四年在翰林詹事考试,即大考中列一等第二名,擢侍读学士,充起居注官。二十五年提督山东学政,后经殿试左迁中允,升庶子。咸丰五年(1855),复视学广东,擢詹事,回奔母丧,因太平军起,道路不通,留广东,后卒于任上。殷寿彭天赋俊才,工诗古文词,著有《春雨楼诗文集》。弟弟殷寿臻,字肇骈,号百庭,道光二十四年进士,改庶吉士,授编修,充国史馆协修。后以耳病乞归,居家寡言笑,不与户外事,人们都敬服他的人品。敕授文林郎,著有《帚珍斋文诗集》。

殷兆镛(1806—1883)(见《人物》卷《人物传略》章)

殷源(1838—1875)(见《人物》卷《人物传略》章)

#### 殷同薇(1899—)

殷同薇,殷氏十一世孙,楠龄女,葆泽孙女,家从黎里迁吴江,又迁同里,毕业于同里私立丽则女校。20世纪30年代毕业于苏州东吴大学文学院,获文学士学位。从事教育工作,任同里丽则女校师范班主席,是民国4年丽则女校立国耻纪念碑的倡导者。

民国4年,日本向中国提出二十一条要求,意欲独占中国的权益。5月,袁世凯与日本政府签订了卖国的“二十一条”不平等条约,激起了全国人民的极大义愤。在京的同里籍人士将这消息电告同里家乡人,消息传到同里,也激起了丽则女校的师生的义愤。5月9日,丽则女学全体师生148人在陈家牌楼的一座厅堂内集会。大会由师范班主席殷同薇主持,她慷慨陈词,历数日本帝国主义侵华罪行和袁世凯卖国行径,当众咬破手指,展开白绢,书下了“誓雪国耻”四个大字,以示抗议,百余名师生悲愤激昂,怒不可遏,纷纷拥向台前,咬破手指在白绢上留下“卧薪尝胆”“洗雪国耻”等血书。会场内口号不断,声泪俱下,气氛壮烈,群情激昂,在古镇历史上前所未有的。最后大会决议,除了上街游行、宣传爱国、抵制日货外,“自筹款项,建碑明耻”,爱国之心可歌可泣。

为了表示持久的卧薪尝胆精神,师生决定在校内建国耻纪念碑,碑身正面刻有“五月九日国耻纪念之碑”十个大字,碑身反面为碑文,真实地记载了丽则女校全体师生反对日本帝国主义和袁世凯签订“二十一条”卖国条约的可歌可泣的斗争历史。

殷恭宽(1921—2005)(见《人物》卷《人物简介》章)

殷恭毅(1912—2013)(见《人物》卷《人物简介》章)

#### 参考资料:

1. 道光《平望志》
2. 殷兆镛《殷谱经侍郎自定年谱》
3. 殷恭毅主编《吴江殷氏平望东溪河支系谱》
4. 光绪《吴江县续志》
5. 光绪《平望续志》
6. 光绪《黎里续志》
7. 《清史稿》
8. 《光禄大夫礼部侍郎殷公墓志铭》

- 9. 《清华风景——水木清华》
- 10. 刘征《殷兆铺年谱与京西名园》
- 3. 吴江殷氏家族世系简表

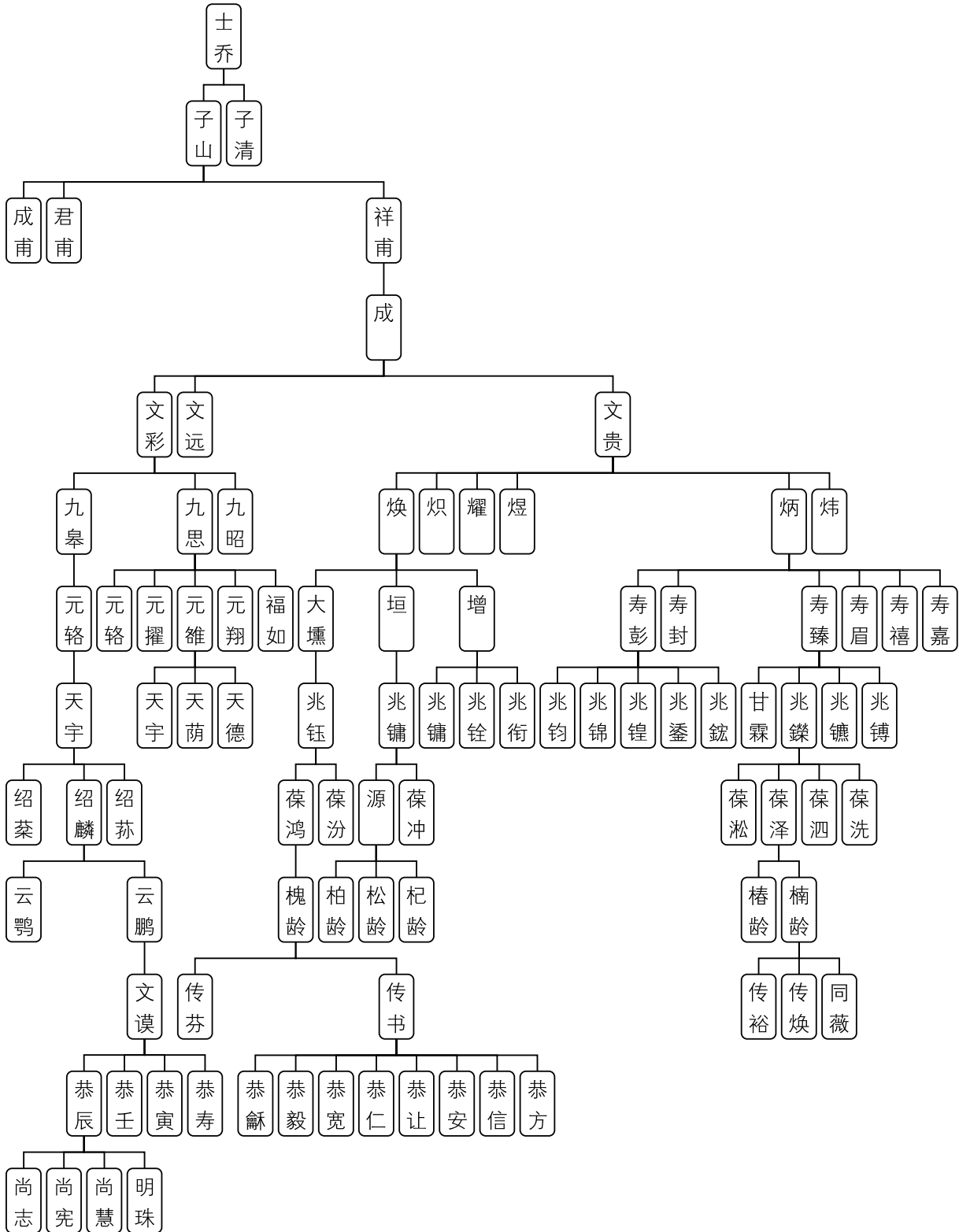

(俞 前)

## 吴江唐氏家族

### 1. 概述

唐氏世居吴江,据唐耕畬所作《家谱·跋》中称:“明嘉靖年间理台公自吴江东门外唐家坊迁平望镇三官桥北邱字圩”。平望一支即以唐理台为一世祖,其后二世唐景心,三世唐彦宜、四世唐文韬、五世唐德升皆以农耕为主,传至六世唐雍时时,唐家已拥有良田数百亩,成为富裕农民。七世唐天仪弃农就读,八世唐忆望转营米粮业,九世唐菊溪因丝米致富,在清嘉庆年间(1796~1820)迁入平望镇寺浜里,继后十世唐怡斋、十一世唐皋兰(修龄)继续经商守业。太平天国战争期间平望遭兵燹,商业萧条,唐氏家产受损。战后转而经营茧丝绸生意并出租耕地逐渐恢复家业,清末在平望镇上开设有五开间门面的唐大昌丝茧行,号称“唐半镇”“唐百万”。

十一世唐皋兰(修龄)生长女,嫁于黎里柳家,为柳亚子的祖母,两家为姻亲。与毛啸岑亦过往甚密。生芝明、芝兴、芝芹等子,是为十二世。芝明(长子)与芝兴(排行二或四)在平望镇西塘街合建三进楼房一幢,名为耕畬草堂,前为铺面门楼,后面二进,兄弟俩各居其一,后来芝明又接建了第四进。唐芝兴故世后耕畬草堂的一进房屋由其长子昌言转让与芝明长子唐耕畬。该屋于1996年被拆除,尚存耕畬草堂界碑。

芝明长子唐耕畬为南社社员,靠田产收入,擅风水及金石书画鉴赏,娶南浔嘉业堂刘承干女为妻,抗日战争爆发后寓居沪上。唐耕畬生三子,即长孺、仲孺、叔孺,前者为武汉大学历史系系主任、教授,已亡故。仲孺则旅居海外。

唐芝兴一支生长子昌言(伯文)、次子元芳、三子俊官(小名,幼时他人领养,早亡,无子嗣)、四子昌藻(久庵)、幼子昌炽;长女惠芳,嫁平湖朱家,次女名不详,嫁同里金家,幼女品珍适盛泽简家。

唐芝兴一支于清末民初迁盛泽,购屋于柳家弄南口(今该弄19号),前后两进,前为院落及厢房,有花坛之属,院中植枇杷树,夏时果实累累。后为五开间两厢房楼房,其中楼上东部正房及双厢房由四房昌藻居住;楼上西部正房及双厢房由大房炳麟居住,炳麟子仲英生于此;楼下东部为五房昌炽所居;西部为昌言夫妇所居。

次子元芳在沪经商,盛泽无居房,后在柳家弄19号后埭买进一宅作为颐养天年之用。唐元芳及其子女后去加拿大谋发展并定居,曾来盛泽探亲。

平望、盛泽两支的共同祖莹在平望三官桥。

### 2. 人物

#### 唐昌言(1888—195?)

唐昌言,字伯文。清光绪十四年(1888)生于平望,清末随父迁盛泽,后柳家弄南口。光绪三十年入江庠,为吴江县末第二科秀才(见薛凤昌《游庠录姓氏韵编》,吴江图书馆藏)。民国初年,曾在柳家弄其住宅内办私塾,设馆授徒,取名为“盛泽学社”,讲授四书五经及《古文观止》等。沦陷初期曾被公众推举为维持会会长、苏嘉铁路“爱路会”会长等伪职,为期甚短。民国28年(1939)赴上海定居,抗战胜利后又回到盛泽,不再参与盛泽地方社会事务。民国38年初去香港,20世纪50年代初病故于香港。唐昌言原配吴氏生子炳麟、宗麟(明华);继室陈氏未育;偏房赵氏(兰英,又名二娜)生女贻敏(珍珠)、子佑麟(巧官)。唐贻敏于民国35年参加新四军,现离休。佑麟退休前为复旦大学财务人员。唐昌言四弟唐昌藻,早年毕业于南洋医学院,曾在十九路军中任军医,抗战期间去重庆后无音讯,其妻马江云留在平望及盛泽任小学教师,女唐能在上海当医生。

唐耕畬(1890—1977)(见《人物》卷《人物传略》章)

**唐炳麟(1906—1972)**

唐炳麟,字期成,唐昌言长子,生于平望,幼时随父迁居盛泽柳家弄,在盛泽完成小学学业后,去浙江湖州升学,毕业于湖州东吴第三中学。青年时代喜爱体育活动,球技娴熟,是当年镇上有名的足球和篮球运动员。

民国17年,震泽丝商欲投资在盛泽开设电影院,委乡绅仲少梅筹划,仲乃委其婿唐炳麟具体筹备。唐炳麟乃专程往上海考察,按照西新街院址的面积,仿照上海北京东路丽都大戏院构筑,由上海营造部门设计并施工。影院有楼厅、厢座及池座,其设座椅近800只,在江浙城镇中首屈一指。电影院落成开业后,唐炳麟出任经理。

民国25年,唐家姻亲沈鹏(之万)任安徽省滁州行政督察专员公署专员,炳麟随往,任该署一科科长,主管总务工作,初显行政才干,受到沈鹏赞赏。26年,沈鹏调任四川永川行政督察专员公署专员,炳麟亦随往,任该署总务主任。抗战期间,唐炳麟一直在大后方。

民国28年,唐炳麟分别在重庆开设上海公司,在昆明开设期成公司经营百货,唐炳麟自任经理。他还组织人员自滇越铁路、滇缅公路、国外航班输入百货、衣料和西药等,批零兼营,获利颇丰。唐炳麟还善于利用重庆、昆明两地黄金的市价差落和计量差异(昆明的黄金计量较重庆高出一成,撇除价格因素,昆明的1两黄金运抵重庆为1.1两),通过飞机航班成斤将昆明黄金销往重庆,获利甚丰。唐炳麟的经商才能在重庆小有名气,国民党政界人物及其眷属常有游资委托其经商。唐炳麟结识了杜月笙、许世英、刘峙、顾祝同、钟天心、俞济时、戴永生等军政要员。

唐炳麟在重庆南温泉买了一幢别墅,并自备汽车,抗战时期吴江寓川同胞常在唐寓聚会。

抗战胜利之初,唐炳麟回到上海。当时,上海法币紧缺,唐带来大量法币低价收购房地产及物资,获利颇巨。继后复又经营房地产,在古拔路(今富民路)、戈登路(今新闸路至武定路间的江宁路段)、愚园路、胶州路(现胶州路幼儿园)、建国西路均有房产。还收购哈同花园(今上海展览馆)10亩地,拟仿照美国建24小时日夜电影院,但未果。炳麟以每月300石米的租金,包租江西中路福州路口汉弥尔登大楼的11~13层,其中11楼办公,12、13楼分别由炳麟、宗麟弟兄及职员居住。

唐炳麟参与创办亿中银行,任董事,总行设在上海,分行设在南京、无锡及厦门,唐氏介绍同乡多名在亿中银行任职。

同时,唐炳麟在香港开设期成公司、利成公司,经营黄金买卖和进出口业务,在香港黄大仙庙附近购地建造简易平房出售。在越南西贡盘进法商所开米绞(厂)。在苏州观前街开设和成粮行并设米厂于二门口(今苏州动物园址);在南京经营正利粮行。

民国35年,唐炳麟应聘任私立盛湖初级中学校董,资助办学经费,捐赠万有文库丛书一套数千册,以设立“炳麟图书馆”。出资修筑盛泽汽车站至马家弄底约长300米的简易砂石公路,使汽车可直达镇旁。

民国38年,唐炳麟迁居香港,继续经营金融业务。1972年病逝于香港。

唐家与盛泽乡绅仲少梅家是姻亲,唐炳麟原配仲氏长女肇芬(字德庸),生子仲英,养女仲伟;与后妻陈淑媛生女可、真、爱伦及子大伟。

**唐长孺(1911—1994)**(见《人物》卷《人物传略》章)

**唐仲孺(生卒不详)**

唐仲孺,唐耕畚次子。早年考入东吴大学,沦陷初期毕业于该校沪校。

江南沦陷期间,堂兄炳麟在内地经商,设两公司于昆明和重庆,从滇缅公路和滇越铁路输入棉布、百货、西药、燃料等物资,业务繁忙,人手缺少,尤其是精通外文,熟悉涉外事务者,乃设法劝说仲孺去内地以助一臂之力。唐仲孺抵达后很快适应环境熟悉业务,不久被委以昆明公司负责人之重任。

民国30年,太平洋战争爆发,翌年春日军在缅甸仰光登陆,向北推进。唐炳麟所贮中转物资大

部分在中缅边境的腊戍,面临险境。仲孺时在昆明,冒着生命危险,及时赶到腊戍,组织十几辆大卡车抢运回国,一无损失。次日,日军进占腊戍,并向中缅边境推进,实乃惊骇之至。

是时,爱国侨领陈嘉庚先生举家由新加坡绕道至中国内地避难,由昆明而至重庆。唐炳麟与他熟识并引见仲孺,仲孺一表人才引起陈老先生注目,后经唐炳麟作伐,仲孺与陈嘉庚的长外孙女林美美结婚,婚礼在昆明举行,唐炳麟主婚。

抗日战争胜利,新加坡光复,唐仲孺随岳家去新加坡,任《南洋商报》编辑。

唐仲孺子唐量海,毕业于美国麻省理工学院,物理学博士,为杨振宁门生,执教于新加坡大学。

### 唐仲英(1929—)

唐仲英,小名馨官,唐炳麟与原配仲肇芬所生,仲英名字为外祖父仲少梅所起,以示唐仲两家共同的英才。

沦陷时期至重庆避战,在当地完成初中学业。民国 35 年随父迁香港读高中。民国 36 年赴台湾继续学业。1950 年赴美,就读于美国匹兹堡大学工商系。1954 年,唐仲英大学毕业,进入美国芝加哥斯科基(SKOKIE)钢铁公司从事推销工作,自此终身与钢铁结下不解之缘。经过 10 年拼搏,唐仲英积累了丰富的经验,1964 年自资创办钢铁公司——国际物资公司。1971 年创办“唐氏工业公司”,至 1980 年已拥有 30 余家与钢铁工业有关的企业。1982 年趁美国第五次经济危机期间收购亏损严重的麦克罗斯钢厂(全美排名第 11 位),从而使唐氏工业公司跻身于年销售额超过 10 亿美元的大企业之列。进入 90 年代,唐氏企业向多元化发展,横跨钢铁、家具、制药与房地产开发,又相应在美国、加拿大和墨西哥设立了 50 多个经营点。

1999 年,唐氏工业公司被美国《福布斯》杂志排名为全美私人公司第 157 位。由于唐仲英在美国钢铁业界颇具实力,因此被誉称为“钢铁大王”。

2000 年,唐氏在苏州投资 600 万美金,开办“苏州唐氏药业有限公司”;同年,在吴江市投资 1000 万美金开办“通用模具(吴江)有限公司”;2004 年,投资 3000 万美金在苏州开办“唐氏(中国)投资有限公司”。

致富后,唐仲英不忘致力于服务美国和中国的社会公益事业,服务桑梓报效祖国。1984 年 1 月,中国总理访美期间,唐仲英在获接见时首次向中国留美学生基金会捐赠 10 万美元。

1995 年,唐仲英在美国、中国分别成立唐氏基金会,又在中国再成立唐氏中药研究基金会,以资助美、中两国教育事业和医药公益事业。在教育方面设置了“唐仲英德育奖学金”,自 1998 年起,向全国 20 余所高等学校数以千计的优秀大学生发奖(每年 4000 元)。2006 年起又设立“唐仲英爱心奖学金”,奖励孝顺父母、尊敬师长、关心他人、助人为乐、刻苦勤俭、成绩优良的初中生。翌年又将此奖扩展到高中,其中初中每年 400 元;高中每年 800 元,累计获奖学生数已逾 8000 人。鉴于贫困地区小学教育设施差,唐氏基金会经考察调研之后在全国十余个省市捐资兴办了两百余所合格的“CIF”小学,使这些贫困地区的小学的面貌大有改善。

服务桑梓,报效家乡。1995 年,唐仲英回乡时至盛泽中学老校舍时,瞻仰了当年其父所捐助“炳麟图书馆”。时仅两间平房甚是简陋,乃在盛泽中学建新校区时捐资 250 万美元建造“炳麟图书馆”,成为县内规模最大设施最新的学校图书馆。唐仲英还向吴江红十字医院捐赠 CT 设备。

盛泽镇原仅有二级医院一所,医疗卫生条件滞后,唐仲英基金会捐资 6000 万元,另有江苏交通控股、吴江市人民政府、盛泽镇人民政府投资,合计 5 亿人民币开建江苏盛泽医院(江苏省人民医院盛泽分院)。2009 年 11 月 26 日建成开业,为公立非营利综合性三级医院,大为方便本镇及周边地区的就医。

唐仲英的善举受到家乡父老的称颂,松陵镇命名“仲英大道”、盛泽镇命名“仲英广场”以示纪念。2011 年 4 月,唐仲英获全国十大慈善家称号。

唐仲英还资助苏州大学新校区建造图书馆,亦冠名“炳麟图书馆”。在南京大学资助建微结构



国家实验室、在南京中医药大学资助建重点实验室,重点研究方剂课题。

唐仲英长子唐家骧,为美国唐氏工业公司副董事长。

**唐 可(1941— )**

唐可,唐炳麟与后妻陈淑媛所生长女。钢琴演奏家、教授。1961年由香港赴美国定居,1964年获美国卜钟士大学学士学位。1968年获美国茱莉亚音乐学院硕士学位,继在普林斯顿攻读钢琴教学法,先后在纽约尼亚克大学、菲律宾西利曼大学、东吴大学教授钢琴。1978年获美国南加州大学音乐博士学位。1981年在美国北卡罗来纳州阿尔伯马学院任教。1983年与美国著名的切姆比弦乐四重奏团合作演出室内乐,演出活动遍及美国15个州。菲律宾、香港、波兰、捷克、苏联等国都留下她的足迹。1981年夏,她应我国著名钢琴家刘诗昆之邀,四次回国,在北京、天津和上海三所音乐学院进行讲学和演出。至1992年6次来华在乌鲁木齐、西宁、兰州、西安、北京、天津、上海、广州、杭州、南京等地举办独奏、协奏音乐会,并示教当地钢琴教师,受到热烈欢迎和好评。1992年7月20日在吴江松陵专门为父老乡亲举办了一场独奏音乐会。唐可灌制的独奏、伴唱唱片多张,在国内发行。

**唐 真(1944— )**

唐真,唐炳麟与后妻陈淑媛之次女,音乐家、合唱指挥。16岁在香港参加唱诗班时初露头角,受到香港圣乐界的赞赏,后赴美,就读于新泽西州韦氏合唱学院,后在西北大学获音乐(指挥)硕士。曾任格雷·爱伦儿童合唱团和芝加哥儿童唱诗班指挥。1984~1992年,她与芝加哥交响乐团、西北大学交响乐团和乔弗莱芭蕾舞团合作,带领少年、青年合唱团在美国和加拿大巡回演出。1993年,在波兰举行的全球性的“纪念大屠杀合唱节”上任指挥,还在6个演出季节担任里拉·恩杉勃尔交响乐团和室内乐团指挥,1998年曾到中国、韩国、肯尼亚和南非演出。

**3. 吴江唐氏家族世系简表**

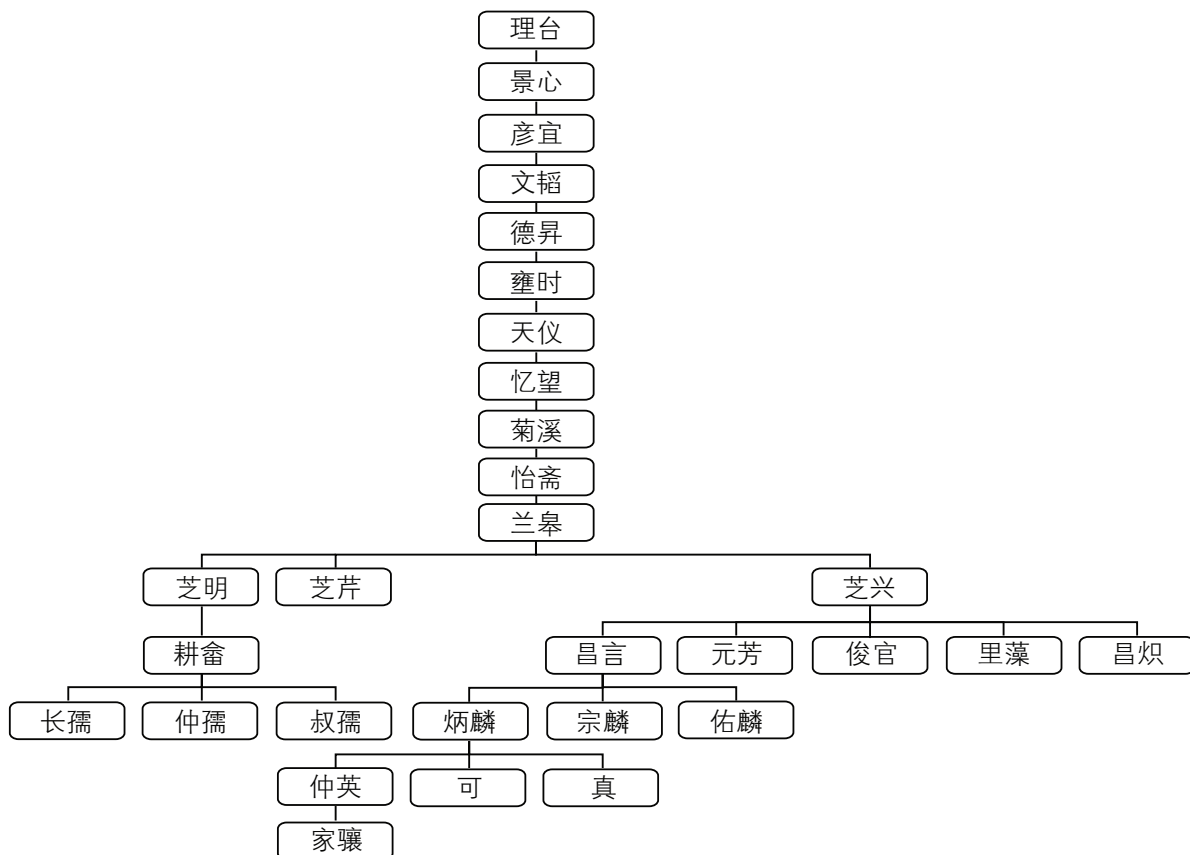

(周德华)

## 平望潘氏家族

### 1. 概述

潘氏世居平望镇下塘潘家兜,为耕读诗礼之家。在明隆庆四年(1570)重建因抗倭拆毁的长老桥,时为刑部郎中的潘志伊撰写《重建长老桥记》,记述明嘉靖倭患及平倭后建桥史实。清顺治二年(1645)清军南下,潘恠章举家迁平望镇西北村落溪港。溪港又名韭溪。明清更替时溪港隐有众多明季文人,他们结“惊隐诗社”不时聚会,吟诗作文怀念亡明。潘恠章和吴炎、王锡阐、戴笠等人拟编《明史记》,书未编成而遭庄氏史案牵连,潘、吴遭捕杀,家族充军边疆。潘恠章弟潘耒清初中博学鸿词科入仕,官至日讲官、起居注、会试同考官。潘氏后代中以潘恠章、潘耒昆仲最著,在《清史》中有记载。

### 2. 人物

#### 潘锡祚(生卒年不详)

潘锡祚,字永甫,参政潘志伊子。为诸生时甚有名。后谒选得抚宁卫经历,迁湖广布政司理问。上任之初即转饷黔中。天方炎暑,不辞辛劳跋涉山水间,两月后返署,疽发背卒。

锡祚好古博识,兼善地理、星家之学,在抚宁署著有《南阳问答策》,对边疆事务了如指掌。

#### 潘凯(1606—1651)

潘凯,字岂凡,号仲和,潘锡祚子,诸生,工诗文,连试第一,究心经世之略,与复社交往密切,明亡弃诸生不出以终,著有《平望志》《本草类方》《贻令集》等。潘凯亡故后,由浙江大文人朱彝尊撰《墓志》。

#### 潘恠章(1626—1663)(见《人物》卷《人物传略》章)

#### 潘耒(1646—1708)(见《人物》卷《人物传略》章)

#### 潘其灿(1690—1725)

潘其灿,字景瞻,号朗君,潘耒季子。颖敏过人,九岁作制义,即滔滔数百言。康熙丁酉年(1717)举于乡。幼承庭训,以通经学古为务,诗古义辞并传家法,年三十六卒,有遗稿三卷。

#### 潘廷坝、潘尊尧(生卒年不详)

潘廷坝,字雅奏,号珠溪,潘耒孙,增广生。幼承祖父之学,湛深经术,纵笔所如,千言立就,书法宗欧、颜两家,尤擅怀素草书。受聘楚中黄观察修志乘,卒于客馆。著有《切斋诗稿》。子大庚,字申之,县学生,亦工诗。

潘尊尧,字营中,潘耒孙,吴江学增广生。精堪輿之术。

#### 潘丰庚(生卒年不详)

潘丰庚,字翔青,号稔翁,晚年自号遯翁。潘耒曾孙,潘耒曾孙 18 人均能文而丰庚为最。屡试辄抑于有司,家人诮之“何家居之文胜而场屋之文退邪”,因其以古文为法而应制文非其志。资性敏捷,凡骈词俚语、楹榜之文信口获佳句。

### 3. 平望潘氏家族世系简表

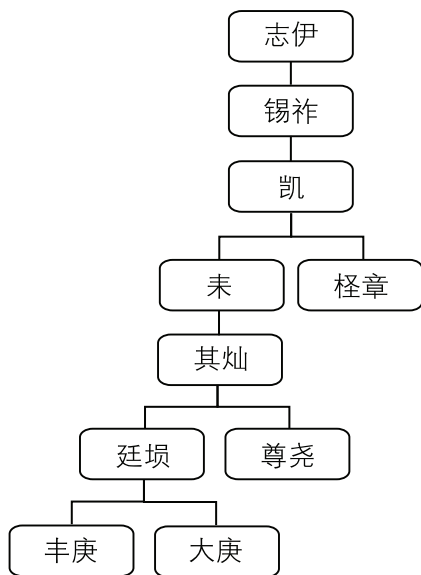

(周德华)

## 六、平望旧景

### (一) 八慵园

八慵园在平望南前街上,是吴会丰店的私人花园,为清末画家吴格所建,园名由著名学者俞樾题。吴格,字石生,上海南汇人。年轻时学习做买卖,爱好书画。尝跟从吴江画家俞岳(字子骏,唤号止斋老人)学画山水,得到指授。晚年他的画境益苍莽深秀,尤其喜欢画梅花,所以自号“梅隐”,也称“迈英”。在上海滩也有名声。他因为居室狭窄,就用卖画赚钱在平望购近十亩地,构屋栽花,凿地叠石,称为“八慵园”。

八慵园正门为石库门,入门有小弄通园,弄内有侧门通住宅,主体建筑为厅,主厅是楠木厅,名“鸳鸯厅”,《江苏名胜楹联》书中收录的“鸳鸯在梁鱼在藻,松柏有心竹有筠”就出自八慵园。

八慵园厅前有小天井,天井里置有单块假山石笋,栽有竹木,厅左檐下有门出园,通小弄。厅右边有花墙,墙外为主体假山和水池。假山靠楠木厅一边的上部筑有木楼,有砖石砌成的楼梯沿厅的右墙拾级上楼。假山都用太湖石叠砌而成,玲珑而富有情趣。假山上和假石旁,均有亭阁,池中有鱼和鸳鸯。园中植有树木花卉,疏密有致。

八慵园平时不开放,只是到每年阴历五月二十,相传龙王生日那天,向外开放并允许商贩入园供应茶水、销售茶点和水果,那一天,市镇和四乡来的游园人众多,盛极一时。曾有一二年,平望、黎里、盛泽的昆曲爱好者联合在这传统节日聚集在八慵园鸳鸯厅表演清唱以助节兴。还曾有市民借八慵园举办菊花展览或约请剧团演文明戏和越剧。最热闹的要数平望全镇消防龙头集中活动,所有“水龙”集中在安德桥下大运河畔,进行竞赛,游园和观“龙”相映成趣。

清官员、平望人殷兆镛和嘉兴人清文学家杨象济都曾写有《八慵园记》。殷兆镛还写有《吴梅隐表叔八慵园十六咏》,诗中记录八慵园的十六景:八慵斋、得真堂、格庐、眼鹤庵、卧雪廊、小梅花庙、鸣玉廊、画眉楼、道暑亭、岩香书屋、端友居、涿秋阁、黄石山房、邀云亭、留流亭、索笑楼。

民国10年(1921),园主将园中厅租借给来自嘉兴一所医院的西医行医,民国14年,八慵园又借给平盛税务所。民国15年1月1日,国民党吴江县第四次代表大会在八慵园得真堂召开。这次会议,江苏省党部代表,共产党人肖楚女、侯绍裘和姜长林一起前来参加。会上,肖楚女作反帝反封

建的报告,侯绍裘提出“打倒军阀”“打倒帝国主义”并号召大家与教会做斗争。会议通过通电庆祝国民党第二次全国代表大会开幕,反对日本出兵东三省,拥护国民政府。声讨叛党党贼、实行清党事务、组织宣传委员会、组织吴江县反帝国主义同盟、本党党内教育和训练、通电庆祝国民政府统一广州、声讨段祺瑞等十项议决案。

八慵园毁于日军侵略战争中。民国 26 年 10 月 15 日,上午 9 时许,两架日军敌机突然侵袭平望镇,在上空扫射机枪并投弹 12 枚,这名园毁成废墟。

## (二) 殊胜教寺

殊胜教寺在莺脰湖滨北岸。宋治平四年(1067)有僧名如信,云游四方,路过平望,见此处风景幽静,决意定居下来。并看到各方随处参访、行踪无定的“行脚僧”途经平望,无驻足休息之处,乃选地湖东,创建寺宇,为僧众居住及讲道说法场所,招收僧徒,略具寺之规模。

北宋元丰六年(1083),朝廷下令毁撤无名寺院,当时殊胜寺尚无寺名,亦被毁。如信欲离开平望去别处,经地方士绅挽留,未逾月复得诏许“寺院已废者复存”。元丰七年,如信乃迁地湖西重建。如信有徒七人,法升、法安两人尤为突出。北宋建中靖国元年(1101),宰相蔡京取道南征,途经平望,散步至寺内,适如信弟子法升书写“金光明经”。法升向蔡京请赐寺名,蔡问书经至何品,法升答写在《殊胜功德品》,蔡笑曰:“待回京后当奏以殊胜为寺额”。北宋政和中(1111~1117年)蔡京在朝为官,践旧约奏赐寺额“殊胜”。接着由法安广率众徒四方化缘,建山门、大殿、法堂等。自此寺院建筑周备。

南宋建炎三年(1129),金兵南进到平望,虏骑纵横,烈火纵焚,寺被毁。兹后如信徒法升闭门谢绝人事,诵“金光明经”十五年,得富者施财,贫者助力,毁屋得以重建。南宋德祐元年(1275),元兵南下,驻军平望,寺几乎全毁,大士殿堂仅存一角,独山门屹立。寺毁后众徒搏节求化,积丝成绢,恢复旧观。殿之四周,廊庑粗备,并由施主舍田,使十方云游僧人路经平望午有膳,宵有宿。

元朝以后,平望地当闽、浙南北要冲,到此进香者日众。

明正统元年(1436),僧宗式舍己所有,复募众缘,建圆通胜境一所(后称圆通禅寺)。在原殿基上扩建大殿,奉塑佛像,于正统二年落成。凡厨房、浴室、仓房一切备全,环殿列僧房(东曰化成,西曰潮音,东南曰圆通,西南曰碧云,西北曰含云,东北曰北山,方丈曰瑞芝,北曰松月)。明嘉靖三十四年(1555)毁于倭寇。明万历二十八年(1600)希复、守约两僧劝募重建。兹后屡经修葺。明崇祯三年(1630)僧巢松筹修。清康熙八年(1669)僧性炳修。清康熙三十九年僧大木修。清康熙六十一年僧古修等重修。清乾隆八年(1743)重建。清乾隆四十七年,由里人吴文燮倡捐募修大殿,并修前殿。清嘉庆二十一年(1816)重修。清咸丰十年(1860)太平军对抗清廷,在战事中,寺院全部遭灾,仅存瑞芝房古银杏树一株(该树相传系数百年物,大可数围,高百尺,为镇古迹之一,于 1972 年被毁)。寺废后为多方使用。

清同治六、七年(1867~1868),本寺僧人在寺废基建禅房。清光绪四年(1878)六月重建积谷仓,利用原谷仓遗址并拓僧屋废地二亩建厅屋 10 间,敞屋 18 间。光绪五年重建山门,后年久失修已废,其旧址“山门口”至今尚称传于镇上民间。清宣统年间(1908~1911),鲍诵芳筹资于殊胜寺瑞芝房废址建屋开设达顺酱园(即现调味酱品厂办公地方),古银杏树围入园内。民国初年(1912)利用积谷库旧址及寺废基筹设女子小学(即现平望中心小学址)。

## (三) 元真子祠

清康熙年间(1662~1721),元真子祠(祀唐代高士张志和)在钓矶旁,年久荒废,进士郢嗣移元真子石像入平波台靠东屋内,兹后平波台再度兴盛。清嘉庆十三年(1808)里人邵国栋、戚汉沅等募建佛殿楼宇。嘉庆十四年重建元真子祠于佛殿之西,四周种植桃柳,加上平波台四面临湖,春秋佳日,月白风清,秋高气爽,风景如画。所谓“平湖秋月”“莺湖夜月”之美称均由此台环境优美而

来。进香船只凡途经莺脰湖者十之八九登台进香，盛极一时。清道光十八年(1838)，里人邵国栋之孙邵嘉谷重修元真子祠，并在祠内增陆龟蒙(唐代文学家)像。二十五年中殿渗漏，嘉谷又会同主持僧觉修募化重修。当时来台赏景者日众，乃于祠旁建新屋一间以供游者休憩之用。清咸丰十年(1860)平波台元真子祠毁于战乱，从此香火几绝。经清末民初到抗日战争爆发前夕，仅存瓦房三间，残碑数方。

#### (四) 望仙亭

望仙亭，一名平望亭，俗称望湖亭，在平望镇莺脰湖畔殊胜寺前。相传唐朝词人张志和于此升仙而得名。当时平望镇有上升村，上升村有上升观。平波台上还有元真子祠，里面有张志和石刻画像。

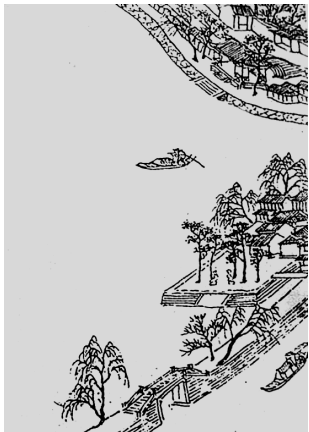

望仙亭

张志和自称为烟波钓徒。张志和喝酒不醉，喜欢游山玩水。与书法家颜真卿是好朋友。颜真卿在湖州当刺史时，两个人经常在一起谈笑饮酒，唱和诗词。

《颜真卿志》记载：“真卿任湖州刺史，志和于大历九年(774)八月前来拜谒，真卿偕陆羽等名士与之游乐。后志和溺水而亡。”张志和是在唐大历九年严冬(腊月)，与颜真卿东游平望驿，酒酣后水戏，在平望驿莺脰湖溺水后冻死的，享年43岁。

史炜《风雅丛谈》记述，元真子升仙后，他的哥哥鹤龄到平望驿，招之以词，曰：“乐在风波钓是闲，草堂松桂已胜攀。太湖水，洞庭山，狂风浪起且须还。”李德裕也有记述：“宪宗尝写真求访元真子渔歌，不能致，后德裕获之，如遇良宝。歌凡五首，一西塞山，二钓台，三雪溪，四松江，五青草湖。”

望仙亭在殊胜教寺左，宋咸淳间建。明成化中，僧宗式重建。宗式字用中，于元至顺末驻锡殊胜寺，明正统中，殊胜教寺圯，用中出瓶钵资重修之，成化中，寺前望仙亭圯，宗式募缘重建。弘治中圆寂。

明嘉靖十三年(1534)，知县张明道在望仙亭树“洗天浴日”匾。抗倭战争爆发，殊胜寺毁，亭岿然独存。万历中，寺僧毁亭为屋，以收租息，其匾移置山门。

望仙亭下临莺脰湖，景趣颇胜，有吴江县丞盛某作《题湖亭诗》二首：“一派玻璃冷浸秋，柳湾时听棹歌讴。漫传鸚鵡湖中斗，且快鱼龙水底游。沙鸟双双真得听，风帆个个不知休。烟波极处诗难写，几费吟翁鹤侧头。”“冰壶涌出梵王宫，截月吞云景象雄。楼影直侵天影破，水光清照镜光同。晴烟网挂村庄远，落日帆归浦溆通。纵使元晖描此景，毫端未必奏全功。”

历代诗人经过望仙亭，也留下不少诗篇。清朝张世炜诗：“望仙亭在水云间，千古高风讵可攀。细雨斜风人去后，绿蓑青笠几时还。”周芳诗：“仙驾当年去不还，一亭凝望重盘桓。而今亭废仙踪杳，唯见莺湖落照残。”

明代时，望仙亭上曾集聚一批名人，他们观景色，叙友情、吟诗词，其中有王世贞、王世懋兄弟和周天球。殊胜寺前还有望仙桥，初建无考。明正统十三年(1448)，僧昙芳重建。成化八年(1472)，驛丞崔胜重建。因桥前有望仙亭，因而取名望仙桥。万历四十五年(1617)重建后更名香花桥。清康熙四十三年(1706)，僧超序又重建。

#### (五) 平望八景

##### 1. 烂溪征帆

莺脰湖浩浩荡荡，渺无涯际，西连湖州雪溪，太湖之水和天目之水汇合而来；东接烂溪，北通大运河，往来樯帆不断，落日余晖之中，片片归帆，络绎不绝。傍晚涉足溪边，湖面宽广，碧波澄清，晚

霞斜照,心旷神怡。极目远望,烟波浩渺,水天一色,波光粼粼,帆影点点,有诗为证:“水阔天空飞落晖,征帆片片逐风归。一湾疏桶烟初晚,两岸人家半掩扉。”于是“烂溪征帆”成了平望一景。

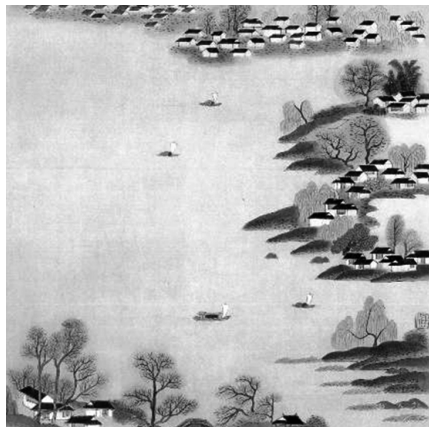

烂溪征帆

靠山吃山,靠水吃水,烂溪人在湖水里打捞着生活食粮。他们的命运,与水紧紧地相贴在一起。烂溪不仅是鱼米之乡,而且盛产珍珠。王叔承中秋夜在烂溪草堂观采珠看到的是:“采来溪蚌大于斗,明珠历历开光辉。炯如银河堕片月,晨星错落流璇玑。”隆庆时,江南大旱又毒热,不少人都渴死于乡。烂溪人因盛产蚌珠而幸免于难。烂溪的蚌珠,有径寸夜光者,有五色圆走盘者,乡人采后卖出换得米粮,甚至卖到了国外。有《烂溪采珠歌》赞美:“绿珠含笑胡僧叹,走盘五色西摩尼……”

烂溪征帆,载回来的不仅是物质,而且,载回来了重重的精神食粮,也载来了珍贵的客人。名人因烂溪的灵气而生,烂溪因名人而名声在外。烂溪周家,是当时的望族,绍兴周家就是从这里搬迁过去的。明代的周用,弘治十五年(1562)进士,累官至吏部尚书,曾写有《烂溪》一诗,描绘了家乡烂溪的景象:“我屋城南隅,密近清溪流。日薄野树乱,沙细群鱼游。时时问亲戚,泛泛行虚舟。平地望一雨,深竹鸣双鸠……”他书法俊逸,精于绘画,得沈周指授。居烂溪,见惯耕牛,故所绘春牛“牛蹄踟躅牛尾举”,神态生动。翰林院检讨潘耒,是顾炎武的弟子,居烂溪遂初堂,后有诗集即名《遂初堂集》。朱明德,与戴笠、王锡阐齐名。清军入关后,隐居烂溪,潜心学道。这里,驶出的不仅仅是去附近打鱼的帆船,也有离乡远征的航船,归来的,不仅仅是简陋的渔船,也有衣锦还乡的官船。

“烂溪征帆”以其深远的内涵留在了平望的历史中。

## 2. 玄真钓矶

相传,张志和与颜真卿同游平望,张志和酒酣为水戏,施席于水上,独坐饮酒,啸歌去来,有鹤随其上下,观者惊异。不一会,张志和在席挥手谢别,升仙而去。



玄真钓矶

张志和,唐朝诗人,号玄真子,他能文善画,守真养气,饮酒不醉,卧雪不冷,入水不濡。与湖州刺史颜真卿友善。他自号烟波钓徒,游览山水之间,来往苕雪之丛,作有《渔歌子》词:“西塞山前白鹭飞,桃花流水鳊鱼肥。青箬笠,绿蓑衣,斜风细雨不须归。”张志和莺湖成仙是个神话,然他曾垂钓莺湖。莺湖边确有不少玄真遗迹。平望镇上有上升村,村上有上升观。殊胜寺前有望仙桥、望仙亭,明嘉靖十三年(1534)吴江知县张明道曾题“洗天浴日”匾额。下湖桥北有玄真子祠、玄真钓矶,平波台上有玄真子石刻画像。玄真子升仙后,其兄鹤龄至平望驿招之,有词曰:“乐在风波钓是闲,草堂松桂已胜攀。太湖

水,洞庭山,狂风浪起且须还。”

“湖水波平,一片空明莺湖碧;钓徒仙去,千秋风致鳊鱼肥。”莺湖之畔的张志和遗迹,吸引了不少文人墨客、达官贵人,人们途经平望,总要凭吊一番。明史学家王世贞、清剧作家尤侗等都曾留下诗篇。“昔人已仙去,渺焉不可望。偶来一赁吊,芳洲翻白浪。”“垂钓吾思张志和,浮家阅尽几烟波。”“细雨斜风人去后,绿蓑青笠几时还。”清乾隆二十六年,高宗帝弘历游江南,在平望莺湖留诗三首,其中一首道:“春草碧色水绿波,遥看吴岫濯清螺。此间谁是相宜相,闻道前人有志和。”张志

和看上了莺湖,莺湖人也敬重张志和,清朝时,吴江人王藻,陶醉在莺湖的湖光水色之中,尽兴后徒叹“自去烟波钓徒后,何人占断水云乡”。

“玄真钓矶”,张志和仿佛就在眼前,后人偏爱此地,是钟情莺湖?还是钟情玄真?或两者兼而有之?

### 3. 殊胜晓钟



殊胜晓钟

平望镇南有殊胜寺,建于北宋。南临莺湖,北枕后溪。“殊胜晓钟”经历了宋元明清四大皇朝,回荡在莺湖之畔。

宋治平四年(1607),有僧名如信,云游四方,路过平望,见天光水色,风景幽静,就定居在此。不久又选取莺湖东一方圣土,创建寺宇,作僧众居住及讲道说法的场所。因寺院无名,被朝廷下令撤毁。后复得诏许,如信又在湖西重建。建中靖国元年(1101),宰相蔡京经过平望,在寺院内,正遇如信弟子法升在书写《金光明经》,法升就向蔡京请赐寺名,蔡京回京后践约,奏赐额“殊胜”。

岁月轮回,沧海桑田,殊胜寺历经磨难,屡毁屡建,几度辉煌。宋代的殊胜寺,“前控莺湖,后坐大溪,幡影常见于澄波之上,观者咸以为异。”有山门、大殿、法堂。大殿上绘有释迦牟尼及其前六代成佛者的画像。元代殊胜寺,“据塘之傍,俨然独存,如鲁灵光殿”。明代是殊胜寺鼎盛时期,正统年间,斋堂圣舍,一应俱全。移旧殿于东建圆通胜境,旧基重加甃石扩建大殿,大殿“危檐广溜、崇阶邃宇,金碧丹堊,则绚烂盈目”。殿宇宽敞,中奉释迦牟尼灵山一会,后供三身佛像和阿罗汉诸天神。清代殊胜寺,甲申四月重新建成,前殿四大天王,修葺一新,金碧辉煌。大殿上三世佛高一丈六,全身金塑,气度不凡;十八罗汉神情各异,栩栩如生。咸丰十年(1860)战事四起,寺院被夷为平地。

殊胜古刹岩峭高峻,里面配置钟楼,佛钟钟声洪亮,如鲸音叩动响彻穹苍,悠扬悦耳。晨昏佛钟,108下,各36下,反复三遍,合所谓十二月、二十四节气、七十二候而成。也有以为人生有108种烦恼,敲钟108下,含有除尽烦恼,欢喜迎新之意。“声传谯鼓争先后,韵叶栖鸡互抑扬”,佛钟声,谯鼓声,鸡鸣声,水涛声,声声催人,惊醒了竹房的老衲,也振动了茅店的征商。古人有诗曰:“殿影沉沉碧汉低,涛声寂寂白云迷。偶欹一枕松窗畔,漫听疏钟过水西。”

“殊胜晓钟”抑扬顿挫,惹人情思。

### 4. 顿塘跃马

顿塘,在平望镇西,又名荻塘。晋吴兴太守殷康所开,唐贞元八年(792)苏州刺史于顿修缮堤防,故名。宋治平三年(1066)知县孙觉大修,始叠石为岸,壅土为坡。原为驿道,堤岸宽畅平坦,直达湖州,有邮差信使奔马。后来成了江南泽国少有的驰骋之地,“顿塘跃马”,云集着周边的官府子弟和豪门千金,自成风流倜傥之景。有竹枝词唱道:“吴越分疆通此湖,萧萧驿路戍烟多。闲来好倩丹青手,绘得寒塘战马图。”

平望,是江浙沪交通要冲,早年战事不断。吴越战争时,这里曾经战马奔腾、硝烟迷漫。战事平息,太平盛世,这里却另有一番景致。

连绵不断的荻苇和悠悠不尽的碧水,依偎着一望无尽的塘路,纠缠着无边无际的田园,令人视野开阔、情意绵绵……途经

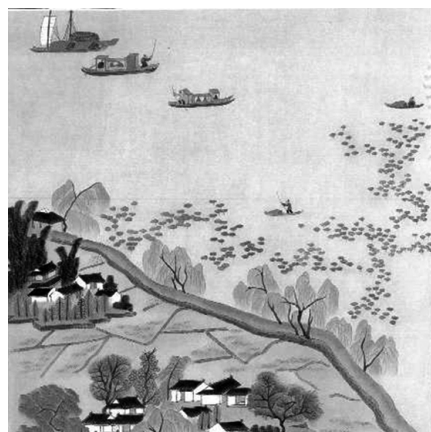

顿塘跃马

的人们,即使不停船下马,也必然会悠然自得地品味着这江南风光,欣欣然诗情画意猛涌心间。唐代僧侣皎然以文为友,画舸在顿塘中悠悠而行,他观赏着如菊的寒花,如枫的霜叶,感受着纷纷的萤影,切切的虫声,“心闲清静依禅寂,兴逸纵横问句章。”

春天,游子骑着马,纵腾在塘路上,“挥鞭踏步敲金镫,放辔争驰奋玉缰”。马儿昂首奔跑,牵动了路旁的景物,“垂柳暗迷双袖绿,落花乱扑四蹄香”。少年行乐,夕阳西下还游兴未尽。更有风中飘荡,忽然逗留,一个亮相,“古道直如发,春郊旷游览。彼美静者姝,驰驱一何敢”。又有了一道特别的风景。明徐师曾寒居顿塘,读书之余,“每乘野艇芥鲈脍,闲旁篷窗数雁行”,感受着“霜露相鲜秋寂寂,水天交映晚苍苍”,向友人发出了“何时能跃西塘马,长忆伊人水一方”的情感。

“顿塘跃马”,既有北隅扬鞭赌马之畅,又有南国小桥流水之趣,是平望独特的一景。

### 5. 平波夜月

莺脰湖,在平望镇南,因形似鸢的脖颈而得名。这市井之区,贸易之地,张志和、陆羽等名士如此青睐,就因莺脰湖上下天光,一碧千顷,古称“太湖之亚”。湖中央有一高出水面两三尺的土墩,叫平波台,远远望去,如一片绿叶漂浮在波光摇曳的湖面,“澄波万顷而波心一点,天地俱轻”,这湖心岛在水乡泽国也十分罕见,时人把它与嘉兴南湖、同里罗星洲并称三大奇景。

莺脰湖上还弥漫着许多美丽的传说:张志和施席于水上,谢别颜真卿,升仙而去;金台脚踩梅花桩,打败石猴,把倭寇赶出了莺脰湖;有渔民打鱼,曾打到一条拉不尽的金链条;一只巨鼋背负平波台,无论发多大水,平波台不会淹;宋嘉熙庚子年大旱,莺脰湖底龟裂,有废井街陌旧迹……

莺脰湖中水泊天,平波台上柳如烟,湖上荡舟,可使人忘怀人世间的悲欢离合,融化于大自然。更何况夜幕低垂,水天凝碧,水轮忽现,皓魄呈空,浮光耀金,静影沉璧。光和影在水中颤舞,点点水珠化作一连串音符,和阵阵丝弦声碰撞,心地光明,心月一体,“醉横双眼长歌里,疑是蓬莱清浅流。”使人心开目明,飘飘然有出尘之想。《儒林外史》第十二回是《名士大宴莺脰湖,侠客虚设人头会》,描写了八位名士游平望莺脰湖的情景:两边船窗四启,小船上奏着细乐,慢慢游到莺脰湖。酒席齐备,饮到月上时分,两只船上点起五六十盏羊角灯,映着月色湖光,照耀如同白日,一派乐声大作,在空阔处更觉得响亮,声闻十里余。两边岸上的人,望若神仙,谁人不羨?

宋朝马思道八月中秋过平望,与莺湖主人一起在夕阳坠影、明月浮光时趺然出户,携琴命觞。“邀姮娥于清府,访冯夷于沧浪,驾兰舟以夷犹,据蓬席而慨慷”,歌咏以陶情,酣酒以适意。明朝时沈宜修暮春舟行,夜泊莺脰湖望月,在“碧流浮镜藻,翠墅静岚光,掩映桃花醉,参差菜陌香”中,发出了“自堪供眺览,不必问潇湘”的感慨……

莺脰湖“平波夜月”,安得袁宏同泛渚? 满目风景醉客船!

### 6. 桑磐渔舍

“桑村正迹湖之浒,茅屋连云住渔夫。家家活计在鱼虾,斜日腥风生网罟。”说的是平望的一景“桑磐渔舍”。

桑磐,在平望莺湖南滨村落,村上有桑磐泉,巨潭净滑无泥,水面方圆二三丈,洄漩清澈。此泉上涌如铁锅内烹水,泉眼四散,汲取它不仅味甚甘冽,而且每担比一般湖水重六斤。当地人用此泉酿酒,酒特别醇浓,相传陆羽曾品此泉。

一进桑磐村,看到的是花草茸茸,竹树葱郁,几片茅屋,笼蔽门户,鸡犬相闻,竹篱渔网。桑磐村

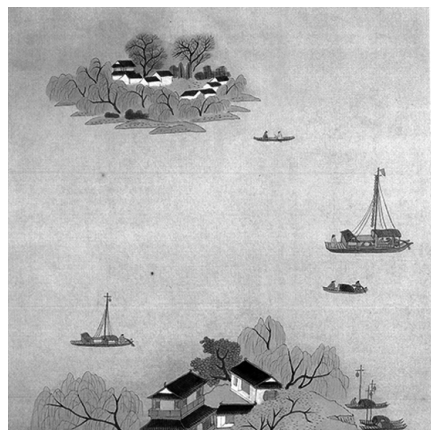

平波夜月



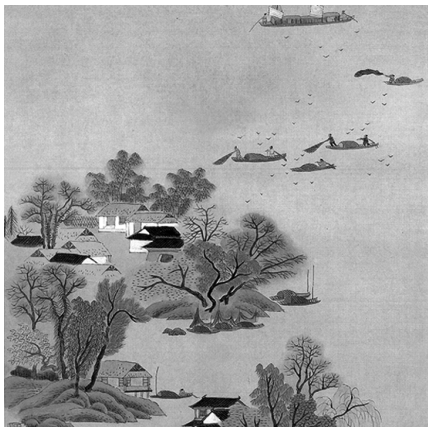

桑磬渔舍

上,树丛湖畔居住着十余家人家,世业不曾耕陇亩,以蚕桑捕鱼为业,生涯全仗在烟波。渔业为主,副业为辅,春深处处桑麻茂,秋杪家家橘柚寒。

桑磬村最热闹最有趣的时节是春潮鱼汛。春水盎盎,鱼抢新水,调皮地涌上湖滩,拨鳍摆尾,啪啪蹦跳,怎不使人从心底漾起欢乐之情。在皓月当空时,渔歌互答,载月而归,若风雨晦暝,玉浪琼涛,孤舟蓑笠,独钓寒江,则又是一派渔家景象。

村上有金城王庙,石鼎如磐石,口围二尺五寸,边界高一尺一寸,底平无足。四面雕佛像莲花,并有阴阳镌刻,记有宋代重修字样。庙内有红豆、金橘、牡丹三种奇花异果,吸引过往来客。这庙宇给桑磬带来福音,每当出湖时分,人们总要来此祈

祷一番,求神灵保佑平安丰收。

桑磬人安居乐业,“总道此处堪避世,桃源空向画图看”,“唯将觞咏共赓酬,却笑人寰徒攘攘”,“尽有桃源趣,还连处士家”。不少人求学在外,晚年却不忘归隐桑磬。孙锐,宋时世居桑磬村,咸淳十年登进士,金判江西卢州,宋亡,隐居桑磬村,被征不起,墓葬桑磬祖坟旁。赵时远,隐居桑磬村,号渐磬野老,工诗,与孙锐唱和为莫逆之交。戚勋,清桑磬村人,少有才华,入清后杜门教授,不复应试,有一百多名弟子。晚年居桑磬村,益韬晦,以吟咏自乐,清真闲淡得陶杜之趣。

桑磬村,江南的小乡村,却犹如世外桃源,人们闲居此地,早暮浪涛春,时闻欸乃声,具有一种特别的神韵。

#### 7. 溪桥野店

溪桥,在离平望镇有三里地的烂溪之上,桥名竺光桥,这里相隔莺脰湖,入市维艰。便有人在此设摊叫卖,渐渐,茶店酒肆也应运而生。

溪桥边,虽只数间矮屋,但茶幌招展,酒幔飘扬,“溪桥野店”尽管简陋,门前对联“醉里乾坤大,壶中日月长”着实吸引了来往人群。过往客人在酒店小驻片刻,让醉人的酒香驱散旅途的疲惫,可谓情意绵长。

溪桥西侧原有一片傍湖滩地,岸柳成荫,绿草如茵,是绝妙的休息之地,有茅屋野店,或饮酒闲谈,或坐地远眺,波光水色,领略莺脰湖胜景亦是人间快事。

“南湖一镜野桥平,斜插青帘稽客程。几树好花临古岸,卖鱼沽酒听仓庚。”溪云淡淡,暮霭沉沉,花红树绿,一种朦胧的美,一股浓厚的情,一片江南的好风景。

春雨潇潇、杏花盛开的季节,“溪桥野店”更是生意兴隆。客人进入酒店,顿觉骀荡的春风,婀娜多姿的杏花,香气铺满店中;坐在垆边卖酒的姑娘,捧出新酿制的美酒,劝客品尝;独坐小酌的客人,迷恋着这出墙的出墙红杏,迷恋着拱桥中的莺啼燕呢。杏花红红,莺啼声声,天色蒙蒙,酒香郁郁,怎么不令人陶醉。真是“杏花风香引狂客,痛饮岂惜悬金貂”。

夕阳西下,打鱼归来的人们,一手拎着晃晃荡荡的空酒壶,一手掂着卖鱼而得的铜钱,来到这溪桥酒店。人坐下,酒已到了眼前,品着美酒,听着黄莺的啼鸣,哼着自编的小曲,晃晃悠悠,飘飘欲仙,其乐融融,直至深夜也不想归家。

明吴江人王叔承,早年弃举子业,后客居大学士李春芳家。诗极为王世贞兄弟所称赞。他性嗜



溪桥野店

酒,常醉弗应。泛太湖到吴江归烂溪,在溪桥酒店狂饮,留下诗句:“一枕波涛侵客梦,满船风雨出江门。囊中尚有鱼虾直,好问吴姬绿酒中。”

溪桥野店,“青帘惯深飏,新酿索高偿;每到溪桥晚,垆前拥客檣”。其热闹场面可见一斑。

#### 8. 驿楼揽胜

平望镇南安德桥畔有平望驿,前临运河,后枕莺脰湖。桥堍有望仙亭、皇华堂、霁月楼。霁月楼俗称驿楼,登上楼台,可以“揽莺湖之胜杰,望鞅掌之劳臣。春则桃柳缤纷,夏则荷风馥郁。一行村落,耳闻犬吠鸡鸣,四顾田畴,目观白蘋红蓼。”

晋元帝初,镇江北振威将军陆华预讨华轺有功,封平望亭侯。隋唐时这里森然一波,居民罕少,四顾渺然,无高山深林隔绝眼界,颜正卿有诗:“登楼试长望,望极与天平。际海蒹葭色,终朝鳧雁声……”天光水色,一望皆平,平望之名因此而得。唐朝在这里设置驿亭以后,长堤的旁边民居稍集,南来北往的人也开始有憩足之所。平望,处于江浙沪之交界处,过往官员、游人墨客游苏州、杭州、湖州必定经过平望,宿平望驿,登霁月楼。这里,留下了不少名人的足迹,也留下了不少名人的题咏,于是,平望驿也就名声在外。

唐代文学家张祐途经平望,写有《平望驿》诗,发出了“何堪秋草色,到处重离群”的感慨。唐代诗人李郢登平望驿想到了与故人共同登高望远的情景,诗兴大发:“芦苇风多驿堠长,昔年携手上河梁。青云才子鸳鸯季,白石山人艺术香……”唐末文学家罗隐凭栏远眺,倾听吴歌,情趣倍增,欣然命笔《秋日泊平望驿寄太常裴郎中》。元朝诗人萨都刺过平望,看到了“左带吴淞右五湖,人家笑语隔菰蒲”,吟出了《平望驿道》诗。清代诗人查慎行,在平望驿楼上,极目远望,吟出了《临江仙》词:“屈指邮亭刚第一,眼中长路三千。南风吹梦到江天。故乡桑苎外,无此好山川。”平望驿道,曾有异人出现。宋朝宰相于琮南迁携小儿子于涛过平望驿遇曹老的传说,给驿楼揽胜披上了一层神秘的色彩。

秋高气清,“驿楼揽胜”,湖上的蓝天,与湖中的蓝天,湖水共长天一色,与友人“买鱼沽酒登驿楼,凭栏抵掌穷其搜”。对酒当歌,更是别有一番风情。



驿楼揽胜

## 七、梅堰镇概况

梅堰镇位于吴江市中部偏西,东与平望镇接壤,西与原坛丘镇交界,与震泽镇为邻,北与横扇镇毗连。太浦河在镇北流过,318国道和岷塘相距325米平行穿过镇区的北部和南部。1997年,全镇辖21个行政村,行政区面积52.78平方千米。全镇在籍居民有9410户,30609人,其中非农业人口2946人,人口自然增长率0.78‰,耕地面积22650亩,水产养殖总面积3478亩,桑地面积4978亩,粮食总产量16069吨,水产品总产量1134吨,蚕茧总产654吨,出栏肉猪17800头,出栏家禽75000只,农业总产值7166万元。全镇有6家集团公司,其中一家为省级,5家为苏州市级,村办厂有59家,部门工厂4家,全镇工业总产值76610万元,列全市乡镇第六位。镇区主要干道有梅新街、岷塘路、镇北路、梅龙路、双龙路、堰月路、梅双路、梅园路,总长4940米;全镇21个村,村村通公路,总长22.85千米,宽9米。镇自来水厂日产15万吨的给水工程启用,供应镇区和12个村,其余9个村均建成村自来水厂,全镇自来水覆盖率98%以上。梅堰镇被评为江苏省卫生镇。1998年,梅堰镇被评为江苏省初级卫生保健合格镇。

2002年,全镇辖15个行政村,1个社区居委会,行政区面积52.78平方千米,其中镇区4平方千米。全镇在籍居民有9491户,29468人,其中非农业人口4148人,人口自然增长率为-3.7‰。全镇粮食播种面积16477亩,油菜播种面积6279亩,水产养殖面积5507亩,粮食总产量9281吨,油菜籽总产量640吨,水产品总产量2242吨,出栏肉猪18895头,出栏家禽90000只,年末农业机械总动力22314千瓦,农林牧渔总产值8672万元。镇经济开发区面积2.5平方千米,内有工业企业68家,其中外资企业12家。是年,全镇工业总资产162768万元,工业总产值332668万元,工业利润9210万元,注册外资613.6万美元,到账外资161.9万美元。

表 21-1 1997 ~ 2002 年梅堰镇主要经济社会指标

年 份	1997	1998	1999	2000	2001	2002
总户数(户)	9410	9388	9314	9534	9501	9491
其中:农村(户)	7681	7655	7506	7475	7519	7235
总人口(人)	30609	30313	30017	29930	29709	29468
其中:男(人)	15261	15095	14847	14819	14686	14589
女(人)	15348	15218	15170	15111	15023	14879
非农业人口(人)	2946	3006	3661	3886	3962	4148
人口出生率(‰)	7.97	5.78	6.13	15.55	4.53	4.73
人口死亡率(‰)	7.19	7.71	7.79	9.21	7.55	8.42
自然增长率(‰)	0.78	-1.93	-1.66	6.34	-3.02	-3.68
计划生育率(‰)	100	99.5	100	100	100	100
生产总值(万元)	195050	197303	214609	279094	324731	376053
国内生产总值(万元)	44600	49200	54600	65031	73650	82580
其中:第三产业(万元)	14480	14986	16980	18676	21106	24639
人均生产总值(元)	14571	16231	18139	21608	24607	28024
农村经济总收入(万元)	149414	155742	166529	202764	255737	297360
农村经济总费用(万元)	121823	130757	141728	174268	226437	264590
农村经济净收入(万元)	27591	24985	10068	28496	29300	32770
农民人均纯收入(元)	5215	5237	3534	5528	5834	6150
农林牧渔总产值(现行价万元)	7166	7441	12387	12139	12203	8672
其中:农业(万元)	5119	5339	6886	8025	8239	4435
林业(万元)	32	71	26	133	131	1111
牧业(万元)	1538	1569	1514	2846	2370	1549
渔业(万元)	477	462	686	1135	7463	1559
农村从业人员(人)	15276	14620	14993	14710	15120	14506
其中:农业(人)	2651	3540	3093	4588	5005	4745
工业(人)	8819	7900	7148	6675	7112	6828
建筑业(人)	850	935	994	964	942	987
交通邮电业(人)	3651	556	454	459	580	339

(续表)

年 份	1997	1998	1999	2000	2001	2002
粮食总产(吨)	16069	13647	13025	11565	10282	9281
平均亩产(千克)	496.72	499.89	497	526.8	573.9	
夏粮总产(吨)	2705	1390	1618	602	57	74
平均亩产(千克)	278.9	207.5	266.3	221.3	201.0	
秋粮总产(吨)	13364	12257	11407	10963	10225	9207
平均亩产(千克)	590	595	566.2	570	580.0	
油菜籽总产(吨)	1644	753	1763	1498	986	640
平均亩产(千克)	143.4	64.6	147.1	128	110.0	
蔬菜总产(吨)	3272	3848	4024	3833	3035	2941
蚕茧总产(吨)	654	382	680.7	583	618	570
水果总产(吨)	832	800	1000	2300	2300	1760
年末存栏生猪(头)	8989	7933	5526	4647	3669	2800
出栏肉猪(头)	17800	18000	17900	18480	18790	18895
年末存栏绵羊(只)	1367	832	551	2925	1421	200
年末存栏毛兔(只)	7866	7407	8030	8200	8900	400
年末存栏家禽(万只)	3.17	3.5	11	17.34	14.48	13.53
出栏家禽(万只)	7.50	9	10	9.8	7.58	9
禽蛋总产量(吨)	220	225	230	280	140	148
水产品总产量(吨)	1134	1551	1628	1771	2042	2242
其中:养殖产量(吨)	1019	1419	1598	1756	2037	2237
养殖面积(亩)	3478	4100	5357	5367	5595	5507
年末农业机械总动力(千瓦)	22589	23132	23273	24500	23510	22314
大中型拖拉机(台)	71	69	68	68	66	66
联合收割机数(台)	56	57	56	57	39	29
农用排灌机械数(台)	130	130	130	130	130	130
农用水泵(台)	130	130	130	130	130	130
农村私人生产性固定资产投资(万元)	142	222	146	223	2999	382
竣工房屋价值(万元)	777	2548	1608	1907	2320	1538
竣工房屋建筑面积(平方米)	14300	21087	25211	21225	18600	17808
竣工房屋数(间)	480	809	955	741	620	593
其中:楼房(间)	355	726	833	607	600	431
工业总产值(万元)	76610	172668	188204	2328923	282232	332668
工业企业销售收入(万元)	70480	158855	172148	219809	233646	274306

## 八、梅堰镇撤并村

### 一、龙南村

龙南村位于梅堰镇东首,第十一村民组与镇区相连,是镇政府驻地。东界平西村,南枕岷塘河与梅南村相望,西连双浜、上练两村,北接龙北村。2002年,下辖倪水港、古塘港、朱家兜、倪善兜、花家兜、王家浜、龙翔弯兜、荡滩头8个自然村,11个村民小组,405户,1255人。村委会驻地倪水港。

#### (一) 区划

1959年9月,龙南大队成立,1983年,恢复乡建制,龙南大队改为龙南村,成立村民委员会。2003年7月,第二次村级区域调整,龙南村、龙耀村合并成新的龙南村。

#### (二) 经济

1959年,全大队水稻种植面积2498亩,粮食总产817吨,油菜籽总产10吨,农村经济总收入19.26万元,农民人均年纯收入82元。

1983年,全村水稻种植面积2229亩,粮食总产1689吨,油菜籽总产33吨,农村经济总收入102.93万元,农民人均年纯收入416元。

1990年,全村水稻种植面积1612亩,粮食总产1254吨,油菜籽总产80吨,农村经济总收入552万元,农民人均年纯收入1730元。

2002年,全村水稻种植面积565亩,粮食总产315吨,油菜籽总产1吨,农村经济总收入7665万元,农民人均年纯收入6750元。

#### (三) 历任领导

1959~2002年,历任大队、村党支部书记:周世明、王阿堂、郭祥兴、钮阿根、邱春林;历任大队长、村民委员会主任:徐福生、周寿生、徐阿虎、钮阿根、卜水林;历任村经济合作社社长:施永田、徐阿虎、李关群。

### 二、龙北村

龙北村位于梅堰镇北,距镇区2千米,东隔大龙荡与柳湾村相望,南连龙南村,西界双浜村,北接燠字村、顾扇村。2000年,下辖龙翔湾兜、朱家浜、陈家浜、染店港、薛家桥头、朱家湾、东绞浜、袁家埭、燕河浜及顾家浜10个自然村,14个村民小组,515户,1762人。村委会驻地染店港。

#### (一) 区划

1959年9月,龙北大队成立,1983年,恢复乡建制,龙北大队改为龙北村,成立村民委员会。2001年8月,第一次村级区域调整,龙北村、耀字村合并成龙耀村。

#### (二) 经济

1959年,全大队水稻种植面积2857亩,粮食总产868吨,油菜籽总产11吨,农村经济总收入21.55万元,农民人均年纯收入67元。

1983年,全村水稻种植面积2248亩,粮食总产1482吨,油菜籽总产55吨,农村经济总收入94.19万元,农民人均年纯收入347元。

1990年,全村水稻种植面积1981亩,粮食总产1435吨,油菜籽总产88吨,农村经济总收入337万元,农民人均年纯收入1656元。

2000年,全村水稻种植面积1293亩,粮食总产649吨,油菜籽总产111吨,农村经济总收入2371万元,农民人均年纯收入6115元。

### (三) 历任领导

1959~2000年,历任大队、村党支部书记:陈泉观、唐水龙、徐瑞祥、陈根林;历任大队长、村民委员会主任:陈阿传、袁银才、唐水龙、李学锋、陈菊泉;历任村经济合作社社长:陈根林、吴海林、陈海根。

### 三、燠(耀)字村

燠字村位于梅堰镇太浦河北,距镇区3.5千米,东邻联合村,南连龙北村,西界顾扇村,东北隔长荡与庙扇村相望。2000年,下辖燠字、池上、湾里、花家圩4自然村,7个村民小组,237户,914人。村委会驻地燠字自然村。

#### (一) 区划

1959年9月,燠字大队成立,1983年,恢复乡建制,耀字大队改为耀字村,成立村民委员会。2001年8月,第一次村级区域调整,龙北村、耀字村合并成龙耀村。

#### (二) 经济

1959年,全大队水稻种植面积1543亩,粮食总产463吨,油菜籽总产7吨,农村经济总收入20.01万元,农民人均年纯收入82元。

1983年,全村水稻种植面积1157亩,粮食总产832吨,油菜籽总产57吨,农村经济总收入54.67万元,农民人均年纯收入360元。

1990年,全村水稻种植面积1103亩,粮食总产787吨,油菜籽总产57吨,农村经济总收入267万元,农民人均年纯收入1649元。

2000年,全村水稻种植面积577亩,粮食总产340吨,油菜籽总产51吨,农村经济总收入1310万元,农民人均年纯收入4574元。

#### (三) 历任领导

1959~2002年,历任大队、村党支部书记:张春元、张生甫、杨天宝、施永田、杨天宝、樊品荣、吴金明;历任大队长、村民委员会主任:张生甫、杨天宝、沈虎观、杨天宝、周云奎、陈菊泉;历任村经济合作社社长:樊品荣、吴金明、吴巧珠。

### 四、上练村

上练村位于梅堰镇西郊的高新技术开发区附近。南枕岷塘河与三官桥村相望,西界九曲港与联合村相邻,北连双浜村、金楼村,西北濒雪落漾,318国道从村中间穿过。2002年,下辖西浜、南港上、屠家浜、屠家浜口、孙家浜、金家浜、圩底头、陈家角、于家浜、楼子屋和凌家里11个自然村,10个村民小组,362户,1188人。村委会驻地孙家浜。

#### (一) 区划

1959年9月,上练大队成立,1983年,恢复乡建制,上练大队改为上练村,成立村民委员会。2003年7月,第二次村级区域调整,上练村、联合村合并成新的联合村。

#### (二) 经济

1959年,全大队水稻种植面积2095亩,粮食总产630吨,油菜籽总产17吨,农村经济总收入14.76万元,农民人均年纯收入77元。

1983年,全村水稻种植面积1876亩,粮食总产1270吨,油菜籽总产65吨,农村经济总收入254.06万元,农民人均年纯收入435元。

1990年,全村水稻种植面积1259亩,粮食总产889吨,油菜籽总产71吨,农村经济总收入260万元,农民人均年纯收入1426元。

2002年,全村水稻种植面积606亩,粮食总产333吨,油菜籽总产25吨,农村经济总收入6476万元,农民人均年纯收入6049元。

### (三) 历任领导

1959~2002年,历任大队、村党支部书记:徐洪生、陈金福、徐志荣、张云土;历任大队长、村民委员会主任:周杏生、潘炳泉、宋明泉、屠振荣;历任村经济合作社社长:张云土、周菊官、屠振荣。

## 五、双浜村

双浜村位于梅堰镇北,距镇区约1千米,东邻龙北村,南连上练村,西界金楼村,北隔太浦河与横扇镇相望。2002年,下辖唐家浜、赵家浜、西港老、周黄场、阿木兜、塔浜里、方丈里、门道头和西交浜9个自然村,9个村民小组,304户,1374人。村委会驻地赵家浜。

### (一) 区划

1959年9月,双浜大队成立。1983年,恢复乡建制,双浜大队改为双浜村,成立村民委员会。2003年7月,第二次村级区域调整,双浜村、金楼村合并成新的双浜村。

### (二) 经济

1959年,全大队水稻种植面积1882亩,粮食总产448吨,油菜籽总产29吨,农村经济总收入13.66万元,农民人均年纯收入52元。

1983年,全村水稻种植面积1711亩,粮食总产1212吨,油菜籽总产45吨,农村经济总收入69.68万元,农民人均年纯收入372元。

1990年,全村水稻种植面积1375亩,粮食总产942吨,油菜籽总产61吨,农村经济总收入183万元,农民人均年纯收入1625元。

2002年,全村水稻种植面积988亩,粮食总产550吨,油菜籽总产0吨,农村经济总收入90949万元,农民人均年纯收入7466元。

### (三) 历任领导

1983~2002年,历任大队、村党支部书记:孙留生、钱福根、孙凤生、黄松林、黄文观、孟建根;历任大队长、村民委员会主任:钱福根、陈阿珍、周志荣、周毛银、黄文观、孟建根、徐杏生、庞凤林、徐根林;历任村经济合作社社长:周志荣。

## 六、联合村

联合村位于梅堰镇西,距镇区约1.5千米,东隔九曲港,与上练村相望,西接斜路港与玉堂村相邻,南临岷塘河,北枕雪落漾。318国道横穿全境。2002年,下辖吴家浜、徐家门、麦弓浜、直港、吴家扇、破浜里、何家场、下扇、斜路港及顾家里10个自然村,6个村民小组,273户,870人。村委会驻地顾家里。

### (一) 区划

1959年9月,联合大队成立,1983年,恢复乡建制,联合大队改为联合村,成立村民委员会。2003年7月,第二次村级区域调整,联合村、上练村合并成新的联合村。

### (二) 经济

1959年,全大队水稻种植面积1735亩,粮食总产530吨,油菜籽总产6吨,农村经济总收入12.22万元,农民人均年纯收入74元。

1983年,全村水稻种植面积1592亩,粮食总产1144吨,油菜籽总产30吨,农村经济总收入67.39万元,农民人均年纯收入642元。

1990年,全村水稻种植面积1143亩,粮食总产913吨,油菜籽总产71吨,农村经济总收入1143万元,农民人均年纯收入2055元。

2002年,全村水稻种植面积558亩,粮食总产323吨,油菜籽总产39吨,农村经济总收入3258万元,农民人均年纯收入7197元。

### (三) 历任领导

1959~2002年,历任大队、村党支部书记:陈金福、郟礼明、邱少江、何孝根、周仁生、吴如坤、吕栋梁、金生富;历任大队长、村民委员会主任:周永勋、吴福生、徐炳奎、吴金泉、何世中、金生富、李云生;历任村经济合作社社长:吴金泉、周阿荣。

## 七、金楼村

金楼村位于梅堰镇西,距镇区3千米,东界双浜村,南接上练村,西濒雪落漾,北至横扇镇太浦河。2002年,下辖周家田、埭佬、沈家场、金瓜浜、匠人湾、火常池、楼下桥、老鼠浜、歪家桥9个自然村,9个村民小组,347户,1374人。村委会驻地金瓜浜。

### (一) 区划

1960年,卫星大队成立。1982年,卫星大队更名为金楼大队。1983年,恢复乡建制,金楼大队改为金楼村,成立村民委员会。2003年7月,第二次村级区域调整,金楼村、双浜村合并成新的双浜村。

### (二) 经济

1960年,全大队水稻种植面积2067亩,粮食总产467吨,油菜籽总产10吨,农村经济总收入15.49万元,农民人均年纯收入59元。

1983年,全村水稻种植面积1885亩,粮食总产1289吨,油菜籽总产65吨,农村经济总收入82.08万元,农民人均年纯收入381元。

1990年,全村水稻种植面积1529亩,粮食总产1115吨,油菜籽总产73吨,农村经济总收入357万元,农民人均年纯收入1671元。

2002年,全村水稻种植面积988亩,粮食总产550吨,油菜籽总产1吨,农村经济总收入9306万元,农民人均年纯收入8132元。

### (三) 历任领导

1960~2002年,历任大队、村党支部书记:吴金官、王半农、孙凤生、吴巧林、吴佰钧、沈荣林、沈永法;历任大队长、村民委员会主任:吴巧林、沈生官、王根二、沈荣林、吕凤英、沈永明、吕凤英、吴国华、韩金林;历任村经济合作社社长:王根二、吴荣华。

## 八、玉堂村

玉堂村位于梅堰镇西,距镇区3千米,东邻联合村,西南连庙头村,南枕岷塘河,西北濒长漾、雪落漾的交界处隔泥水港与横扇镇韩家湾村相望。318国道从东向西穿过村南部。2002年,下辖玉堂浜、下墩、团圆浜、油车港、南湾上、庄家田、池林港、港口、杨家湾、斜路港10个自然村,16个村民小组,509户,1752人。村委会驻地玉堂浜。

### (一) 区划

1959年9月,新华大队成立。1982年,新华大队更名为玉堂大队。1983年,恢复乡建制,玉堂大队改为玉堂村,成立村民委员会。2003年7月,第二次村级区域调整,玉堂村、庙头村合并成新的庙头村。

### (二) 经济

1959年,全大队水稻种植面积2906亩,粮食总产908吨,油菜籽总产19吨,农村经济总收入23.66万元,农民人均年纯收入79元。

1983年,全村水稻种植面积2718亩,粮食总产1841吨,油菜籽总产44吨,农村经济总收入121.71万元,农民人均年纯收入577元。

1990年,全村水稻种植面积1933亩,粮食总产1463吨,油菜籽总产78吨,农村经济总收入384万元,农民人均年纯收入1828元。



2002年,全村水稻种植面积850亩,粮食总产518吨,油菜籽总产26吨,农村经济总收入3470万元,农民人均年纯收入6567元。

### (三) 历任领导

1959~2002年,历任大队、村党支部书记:杨春林、周四老虎、邱海明;历任大队长、村民委员会主任:金佰荣、沈掌生、周敏宝、邱海明、何关林;历任村经济合作社社长:陈虎根。

## 九、庙头村

庙头村位于梅堰镇区西,距镇区5千米,村南紧临318国道和岷塘河,北临长漾,东界玉堂村,西连震泽徐家浜村。2002年,下辖庙头、肖家桥、西港、后港、对浜、庄家浜、徐家港、汤家里、石桥头、肖西及庙后11个自然村,15个村民小组,421户,1549人。村委会驻地庙头。

### (一) 区划

1959年9月,庙头大队成立。1983年,恢复乡建制,庙头大队改为庙头村,成立村民委员会。2003年7月,第二次村级区域调整,玉堂村、庙头村合并成新的庙头村。

### (二) 经济

1959年,全大队水稻种植面积2915亩,粮食总产955吨,油菜籽总产12吨,农村经济总收入22.36万元,农民人均年纯收入78元。

1983年,全村水稻种植面积2720亩,粮食总产1760吨,油菜籽总产59吨,农村经济总收入100.37万元,农民人均年纯收入518元。

1990年,全村水稻种植面积1860亩,粮食总产1393吨,油菜籽总产69吨,农村经济总收入340万元,农民人均年纯收入1295元。

2002年,全村水稻种植面积1302亩,粮食总产741吨,油菜籽总产20吨,农村经济总收入4302万元,农民人均年纯收入5565元。

### (三) 历任领导

1959~2002年,历任大队、村党支部书记:陈浩泉、郟礼明、吴宝春、吴仁生、金吉甫、何火观、郟礼明、何火观、赵育林、杨维新;历任大队长、村民委员会主任:章午生、徐文良、徐根林、吴宝庭、杨凤鸣、杨维新、商小林、庄培坤;历任村经济合作社社长:吴宝庭、何火观、杨维新、吴宝庭、翁彩兴。

## 十、梅南村

梅南村位于梅堰镇下塘,距镇区1千米,北靠岷塘河,东南面是草荡和新农村,西连三官桥村。2000年,下辖油车港、厍上、调字、申家兜、莫管浜5个自然村,6个村民小组,216户,664人。村委会驻地申家兜。

### (一) 区划

1959年9月,红旗大队成立。1982年,红旗大队更名为梅南大队。1983年,恢复乡建制,梅南大队改为梅南村,成立村民委员会。2001年8月,第一次村级区域调整,梅南村、三官桥村合并成双桥村。

### (二) 经济

1959年,全大队水稻种植面积1948亩,粮食总产665吨,油菜籽总产10吨,农村经济总收入17.21万元,农民人均年纯收入72元。

1983年,全村水稻种植面积1827亩,粮食总产1153吨,油菜籽总产52吨,农村经济总收入39.39万元,农民人均年纯收入444元。

1990年,全村水稻种植面积666亩,粮食总产462吨,油菜籽总产36吨,农村经济总收入187万元,农民人均年纯收入1844元。

2000年,全村水稻种植面积526亩,粮食总产313吨,油菜籽总产44吨,农村经济总收入881

万元,农民人均年纯收入 5409 元。

### (三) 历任领导

1959~2000 年,历任大队、村党支部书记:郭祥兴、陈宝生、李阿洪、王根生、邱春林;历任大队长、村民委员会主任:周少祥、陈宝生、陈明杨、陈才官、李永康、邱春林;历任村经济合作社社长:陈才官、张春荣。

## 十一、三官桥村

三官桥村位于梅堰镇区西南,距镇区 1.5 千米,其金家浜与镇区相连,沿岷塘河南岸向西到青龙港止。东界梅南村、新农村,南隔长田漾与平安村相望,西连梅塘村,北枕荻塘河与上练村、联合村相望。2000 年,下辖金家浜、凌家浜、大港上、小港上、韩家湾、三官桥、骆驼桥、郭家扇、窑上、大院浜、长田圩、二龙港、倪家兜、青龙港 14 个自然村,15 个村民小组,526 户,1680 人。村委会驻地三官桥。

### (一) 区划

1959 年 9 月,幸福大队成立,1982 年,幸福大队更名为三官桥大队。1983 年,恢复乡建制,三官桥大队改为三官桥村,成立村民委员会。2001 年 8 月,第一次村级区域调整,梅南村、三官桥村合并成双桥村。

### (二) 经济

1959 年,全大队水稻种植面积 3021 亩,粮食总产 902 吨,油菜籽总产 21 吨,农村经济总收入 24.98 万元,农民人均年纯收入 76 元。

1983 年,全村水稻种植面积 2760 亩,粮食总产 1743 吨,油菜籽总产 38 吨,农村经济总收入 110.31 万元,农民人均年纯收入 476 元。

1990 年,全村水稻种植面积 2304 亩,粮食总产 1649 吨,油菜籽总产 102 吨,农村经济总收入 207 万元,农民人均年纯收入 1602 元。

2000 年,全村水稻种植面积 1504 亩,粮食总产 930 吨,油菜籽总产 101 吨,农村经济总收入 2871 万元,农民人均年纯收入 5588 元。

### (三) 历任领导

1959~2000 年,历任大队、村党支部书记:王阿堂、郭祥兴、沈允康、周宝传、沈金根、姚瑞林、吴福昌、周兴林、吴水荣、李菊观;历任大队长、村民委员会主任:吴金观、姚瑞林、吴金观、姚瑞林、韩万年、陈春林、徐永昌;历任村经济合作社社长:沈仲康、金火英、杨永林。

## 十二、新农村

新农村位于梅堰镇的南部,距镇区 1.5 千米,东邻南桥村,西连大救村,北接梅南村,西界三官桥村。2000 年,下辖聆字堆、芦坝桥、音字村、乌家浜、开基港 5 个自然村,7 个村民小组,226 户,748 人。村委会驻地芦坝桥。

### (一) 区划

1959 年 9 月,新聆大队成立,1967 年,新聆大队更名为新农大队。1983 年,恢复乡建制,新农大队改为新农村,成立村民委员会。2001 年 8 月,第一次村级区域调整,新农村、南桥村合并成新南村。

### (二) 经济

1959 年,全大队水稻种植面积 1161 亩,粮食总产 366 吨,油菜籽总产 5 吨,农村经济总收入 9.98 万元,农民人均年纯收入 71 元。

1983 年,全村水稻种植面积 1004 亩,粮食总产 704 吨,油菜籽总产 57 吨,农村经济总收入 44.23 万元,农民人均年纯收入 379 元。

1990 年,全村水稻种植面积 687 亩,粮食总产 480 吨,油菜籽总产 31 吨,农村经济总收入 207

万元,农民人均年纯收入 1602 元。

2000 年,全村水稻种植面积 598 亩,粮食总产 315 吨,油菜籽总产 61 吨,农村经济总收入 1296 万元,农民人均年纯收入 5286 元。

### (三) 历任领导

1959~2000 年,历任大队、村党支部书记:钮振奎、徐留金、朱阿明、沈荣根、张建华;历任大队长、村民委员会主任:陈阿三、朱海生;历任村经济合作社社长:徐留金、钮桂荣。

## 十三、南桥村

南桥村位于梅堰镇东南,距镇区 4.5 千米,东临南草塘,南界北万村、同心村,西连城角村和大救村的小救浜,北靠颀塘河与梅南村相接。2000 年,下辖顾家里、张家浜、网船浜、李家浜、吴家甸、北万浜、西查浜、钿字港、夏脚浜、北仁浜 10 个自然村,15 个村民小组,471 户,1662 人。村委会驻地西查浜。

### (一) 区划

1960 年,跃进大队成立。1982 年,跃进大队更名为南桥大队。1983 年,恢复乡建制,南桥大队改为南桥村,成立村民委员会。2001 年 8 月,第一次村级区域调整,南桥村、新农村合并成新南村。

### (二) 经济

1960 年,全大队水稻种植面积 1943 亩,粮食总产 662 吨,油菜籽总产 13 吨,农村经济总收入 17.49 万元,农民人均年纯收入 72 元。

1983 年,全村水稻种植面积 1774 亩,粮食总产 1324 吨,油菜籽总产 39 吨,农村经济总收入 93.42 万元,农民人均年纯收入 364 元。

1990 年,全村水稻种植面积 1309 亩,粮食总产 1018 吨,油菜籽总产 73 吨,农村经济总收入 359 万元,农民人均年纯收入 1267 元。

2000 年,全村水稻种植面积 1132 亩,粮食总产 614 吨,油菜籽总产 110 吨,农村经济总收入 2026 万元,农民人均年纯收入 5355 元。

### (三) 历任领导

1960~2000 年,历任大队、村党支部书记:张金海、施应观、孙瑞民、张建华;历任大队长、村民委员会主任:钱宝生、张胜富、任文生、李少庭、顾法生、顾阿四、徐荣生;历任村经济合作社社长:查留虎。

## 十四、城角村

城角村位于梅堰镇南,距镇区 4 千米,南连坛丘镇南塘村,东靠南万荡、庄西漾,西界麻漾村,西南濒麻漾,北接平安村、大救村。2000 年,下辖芦窠里、冯家浜、胡家浜、观堂浜、虾笼浜、坟浜里、朱家港、徐家门、草庵浜、簏头、花园头、小港龙、舍浜、角连浜 14 个自然村,11 个村民小组,401 户,1302 人。村委会驻地坟浜里。

### (一) 区划

1959 年 9 月,城角大队成立。1983 年,恢复乡建制,城角大队改为城角村,成立村民委员会。2001 年 8 月,第一次村级区域调整,城角村、大救村合并成前星村。

### (二) 经济

1959 年,全大队水稻种植面积 2024 亩,粮食总产 628 吨,油菜籽总产 7 吨,农村经济总收入 15.28 万元,农民人均年纯收入 71 元。

1983 年,全村水稻种植面积 1895 亩,粮食总产 1232 吨,油菜籽总产 57 吨,农村经济总收入 94.77 万元,农民人均年纯收入 393 元。

1990 年,全村水稻种植面积 1676 亩,粮食总产 1142 吨,油菜籽总产 105 吨,农村经济总收入

288 万元,农民人均年纯收入 1259 元。

2000 年,全村水稻种植面积 1651 亩,粮食总产 960 吨,油菜籽总产 58 吨,农村经济总收入 4480 万元,农民人均年纯收入 5430 元。

### (三) 历任领导

1959~2000 年,历任大队、村党支部书记:徐兴大、许法林、李锦堂、徐根麟、黄树春、徐国强;历任大队长、村民委员会主任:潘天堂、黄树春、徐海荣;历任村经济合作社社长:黄树春、金水生、沈建荣。

## 十五、大救村

大救村位于梅堰镇南,距镇区 3 千米,东临庄西漾,南连平安村,西濒长田漾,北邻新农村,是镇南片较中心的村。2000 年,下辖大救、方家、宋家兜、汪阿浜、小救浜、察字、湾佬、音字、姚家、曹家、宋家埭、陆家浜、顾家 13 个自然村,8 个村民小组,271 户,962 人。村委会驻地大救自然村。

### (一) 区划

1959 年 9 月,五星大队成立。1982 年,五星大队更名为大救大队。1983 年,恢复乡建制,大救大队改为大救村,成立村民委员会。2001 年 8 月,第一次村级区域调整,城角村、大救村合并成前星村。

### (二) 经济

1959 年,全大队水稻种植面积 1393 亩,粮食总产 406 吨,油菜籽总产 6 吨,农村经济总收入 10.12 万元,农民人均年纯收入 63 元。

1983 年,全村水稻种植面积 1237 亩,粮食总产 908 吨,油菜籽总产 51 吨,农村经济总收入 49.81 万元,农民人均年纯收入 348 元。

1990 年,全村水稻种植面积 1049 亩,粮食总产 741 吨,油菜籽总产 53 吨,农村经济总收入 196 万元,农民人均年纯收入 1285 元。

2000 年,全村水稻种植面积 886 亩,粮食总产 503 吨,油菜籽总产 57 吨,农村经济总收入 1147 万元,农民人均年纯收入 5155 元。

### (三) 历任领导

1959~2002 年,历任大队、村党支部书记:周瑞高、计松林;历任大队长、村民委员会主任:周连奎、徐金荣、卫海龙;历任村经济合作社社长:计松林、胡生观。

## 十六、平安村

平安村位于梅堰镇西南,距镇区 3 千米,一条乡镇公路沟通 318 国道。东北邻大救村,东南界城角村,西南连光明与秋泽村,西北与正北濒长田漾。2000 年,下辖赵家埭、盛家港、南庄港、港北埭、荡头、乌湾里、港南埭、坝桥头、湾里、钮家埭、南城上、蒲鞋浜、谢家浜、朱家里 14 个自然村,13 个村民小组,437 户,1564 人。村委会驻地赵家埭自然村。

### (一) 区划

1959 年 9 月,太平大队成立。1967 年,太平大队更名为立新大队。1982 年,立新大队更名为平安大队。1983 年,恢复乡建制,平安大队改为平安村,成立村民委员会。2001 年 8 月,第一次村级区域调整,平安村、光明村合并成新的平安村。

### (二) 经济

1959 年,全大队水稻种植面积 2463 亩,粮食总产 830 吨,油菜籽总产 10 吨,农村经济总收入 19.77 万元,农民人均年纯收入 79 元。

1983 年,全村水稻种植面积 2276 亩,粮食总产 1482 吨,油菜籽总产 51 吨,农村经济总收入 87.63 万元,农民人均年纯收入 445 元。

1990年,全村水稻种植面积1841亩,粮食总产1333吨,油菜籽总产74吨,农村经济总收入369万元,农民人均年纯收入1396元。

2000年,全村水稻种植面积1495亩,粮食总产855吨,油菜籽总产107吨,农村经济总收入1252万元,农民人均年纯收入4987元。

### (三) 历任领导

1959~2000年,历任大队、村党支部书记:李锦堂、倪留金、方柏林、陈金明、赵长生、钮炳荣、刘巧观;历任大队长、村民委员会主任:沈阿标、陈金泉、陈金明、方柏林、钮炳荣、陈阿奎、钮炳荣;历任村经济合作社社长:陈金明、陈雪明。

## 十七、梅塘村

梅塘村位于梅堰镇西首,距镇区3千米。东邻三官桥村,南连秋泽村,西界震泽永乐村,北临岷塘河与庙头、玉堂村相望。2002年,下辖花脚浜、鱼古兜、蔷薇塘、砖桥头、杨湾佬、田金浜、北李浜、古牛港、丁家浜、三官荡、牛字、安济港、百家桥、小石、杨家滩、积善桥、沈家、青龙港、蓉糠浜、邮亭桥、杨湾港21个自然村,16个村民小组,496户,1509人。村委会驻地北李浜自然村。

### (一) 区划

1959年9月,胜利大队成立。1982年,胜利大队更名为梅塘大队。1983年,恢复乡建制,梅塘大队改为梅塘村,成立村民委员会。2003年7月,第二次村级区域调整,梅塘村、双桥村合并成新的三官桥村。

### (二) 经济

1959年,全大队水稻种植面积3142亩,粮食总产935吨,油菜籽总产9吨,农村经济总收入22.91万元,农民人均年纯收入67元。

1983年,全村水稻种植面积2932亩,粮食总产1840吨,油菜籽总产63吨,农村经济总收入93.97万元,农民人均年纯收入349元。

1990年,全村水稻种植面积2295亩,粮食总产1580吨,油菜籽总产113吨,农村经济总收入332万元,农民人均年纯收入1389元。

2002年,全村水稻种植面积1412亩,粮食总产801吨,油菜籽总产40吨,农村经济总收入2292万元,农民人均年纯收入5583元。

### (三) 历任领导

1959~2002年,历任大队、村党支部书记:王邦根、邱金福、钮金传、周根法、周荣初、吴文达、黄明奎、李菊观;历任大队长、村民委员会主任:周海江、李阿银、陈金荣、周富官、杨永林、徐永昌、杨永林、徐永昌;历任村经济合作社社长:陈金荣、杨永林、李菊观。

## 十八、光明村

光明村位于梅堰镇南,距镇区5千米,依托镇级公路与318国道衔接。东邻城角村,南界麻漾村,西接秋泽村,北濒青田漾。2000年,下辖骆驼港、俞家湾、大树下、周家里、张家里、田多里、西湾头、钓鱼桥、便字村、周家港头、蒋家浜、黑家港、饭箩浜、南转湾14个自然村,8个村民小组,249户,975人。村委会驻地骆驼港自然村。

### (一) 区划

1959年9月,光明大队成立。1983年,恢复乡建制,光明大队改为光明村,成立村民委员会。2001年8月,第一次村级区域调整,平安村、光明村合并成新的平安村。

### (二) 经济

1959年,全大队水稻种植面积1243亩,粮食总产384吨,油菜籽总产5吨,农村经济总收入9.98万元,农民人均年纯收入70元。

1983年,全村水稻种植面积1151亩,粮食总产765吨,油菜籽总产35吨,农村经济总收入48.04万元,农民人均年纯收入339元。

1990年,全村水稻种植面积926亩,粮食总产663吨,油菜籽总产44吨,农村经济总收入220万元,农民人均年纯收入1452元。

2000年,全村水稻种植面积698亩,粮食总产404吨,油菜籽总产47吨,农村经济总收入2292万元,农民人均年纯收入5172元。

### (三) 历任领导

1983~2000年,历任大队、村党支部书记:徐金林、张阿泉、吴国忠;历任大队长、村民委员会主任:顾仁宝、吴志明、吴祥龙、吴华生、钮炳荣;历任村经济合作社社长:吴华生、徐奎祥。

## 十九、秋泽村

秋泽村位于梅堰镇西南,距镇区4.5千米,东接光明村,南邻麻漾村,北界梅塘,西濒麻漾,与震泽、南麻、坛丘3镇同饮麻漾水。2000年,下辖前村、葡萄湾、后村、高家里、沙仁潭、蒋家荡、金家浜、下脚、周家里、石家里、王家里、气库浜、赖家兜、王家浜、染店浜、踏脚浜、西坝头17个自然村,13个村民小组,505户,1592人。村委会驻地秋泽自然村。

### (一) 区划

1959年9月,秋泽大队成立,1966年,秋泽大队更名为东风大队,1982年,东风大队更名为秋泽大队。1983年,恢复乡建制,秋泽大队改为秋泽村,成立村民委员会。2001年8月,第一次村级区域调整,秋泽村、麻漾村合并成秋泽村。

### (二) 经济

1959年,全大队水稻种植面积2379亩,粮食总产755吨,油菜籽总产17吨,农村经济总收入万元,农民人均年纯收入元。

1983年,全村水稻种植面积2206亩,粮食总产1537吨,油菜籽总产68吨,农村经济总收入117.06万元,农民人均年纯收入409元。

1990年,全村水稻种植面积1839亩,粮食总产1348吨,油菜籽总产81吨,农村经济总收入321万元,农民人均年纯收入1314元。

2000年,全村水稻种植面积1277亩,粮食总产699吨,油菜籽总产134吨,农村经济总收入1260万元,农民人均年纯收入4589元。

### (三) 历任领导

1959~2000年,历任大队、村党支部书记:徐洪生、许法林、周仁生、马荣观、金华林、冯海林;历任大队长、村民委员会主任:徐进生、周仁生、徐进生、冯海林、陈雪荣、李银泉;历任村经济合作社社长:杨法龙、陈雪荣、杨法龙、陈雪荣。

## 二十、麻漾村

麻漾村位于原梅堰镇西南边界,距镇区7千米,东南西三面紧靠麻漾,隔湖东南方与坛丘镇南塘村、桥门村相望,西面与震泽镇永乐村相望。2000年,下辖卢家址、东横港、西横港、北弯头、湾上、许家里、直头港、黄花浜、王浜头、鳊鲡浜10个自然村,8个村民小组,302户,1001人。村委会驻地许家里自然村。

### (一) 区划

1959年9月,红星大队成立,1982年,红星大队更名麻漾大队。1983年,恢复乡建制,麻漾大队改为麻漾村,成立村民委员会。2001年8月,第一次村级区域调整,秋泽村、麻漾村合并成秋泽村。

### (二) 经济

1959年,全大队水稻种植面积1296亩,粮食总产414吨,油菜籽总产7吨,农村经济总收入

10.94 万元,农民人均年纯收入 63 元。

1983 年,全村水稻种植面积 1185 亩,粮食总产 811 吨,油菜籽总产 31 吨,农村经济总收入 50.68 万元,农民人均年纯收入 336 元。

1990 年,全村水稻种植面积 1049 亩,粮食总产 730 吨,油菜籽总产 46 吨,农村经济总收入 201 万元,农民人均年纯收入 1265 元。

2000 年,全村水稻种植面积 680 亩,粮食总产 378 吨,油菜籽总产 102 吨,农村经济总收入 2128 万元,农民人均年纯收入 5206 元。

### (三) 历任领导

1983~2002 年,历任大队、村党支部书记:邱金福、徐品观、卢永钦、胡春林、沈虎荣;历任大队长、村民委员会主任:徐品观、卢永钦、王荣观、胡延丰、沈虎荣、陈晓明、周龙海;历任村经济合作社社长:王荣观。

## 二十一、梅堰渔业村

渔业村位于梅堰镇西,距镇区 2 千米,地处联合村三组和镇铸件二厂交界的麦弓浜。东至麦弓浜西岸,南至颀塘河北岸,西界联合村三组,北距 318 国道 150 米。。2002 年,下辖麦弓浜 1 个自然村,72 户,278 人。村委会驻地麦弓浜。

### (一) 区划

1962 年 1 月,梅堰公社捕捞大队成立,1968 年 1 月,捕捞大队更名为渔业大队成立大队党支部。1983 年,恢复乡建制,渔业大队改为渔业村,成立村民委员会。2003 年 7 月,第二次村级区域调整,渔业村并入梅堰社区。

### (二) 经济

1962 年,全大队经济总收入 10.25 万元,农民人均年纯收入 93 元。

1983 年,全村农村经济总收入 80.74 万元,农民人均年纯收入 495 元。

1990 年,全村农村经济总收入 127 万元,农民人均年纯收入 2268 元。

2002 年,全村农村经济总收入 481 万元,农民人均年纯收入 6203 元。

### (三) 历任领导

1968~2002 年,历任大队、村党支部书记:徐松庭、张金寿、褚虎根、褚全庭;1962~2002 年,历任大队长、村民委员会主任:褚叙宝、褚阿奎、褚虎根、褚根荣。

## 编纂始末

《平望镇志》从2006年启动编写到2019年出版发行,历经13个寒暑,属于一个比较大的文化工程。2006年10月,在中共平望镇党委、政府的重视和领导下,平望镇成立镇志编纂委员会,设立镇志编纂办公室,编写《平望镇志》。

镇志是记述史实的地情书,既要反映当地历史渊源、人文景观的原有风貌,更要记录现代社会迅速发展的新景象。平望是吴江市七大镇之一,在沿海南北交通网络中占有举足轻重的地位,特殊的地理位置,不断带给平望繁荣,但同时也使之连遭战乱之苦。平望自古有修志存史的优良传统,留下的历史记载有清代雍正里人公辑《平望镇志》、道光翁广平的《平望志》、光绪黄兆桢的《平望续志》三本旧志是重要史籍,然而缺乏沿革、建设、民生、农商经济类的记述。1990年版《平望镇志》重点记述辛亥革命以来各个历史时期的状况,也是重要史籍,然而下限断至1985年,且对镇区记述较详,农村的记述较略。在市志办的指导下,我们学习《吴江二轮修志培训手册》,参加市志办组织的业务培训及其他乡镇志编纂业务研讨会。前往档案局、图书馆翻档案、查资料、找数据、核史实;走访各单位、老职工、知情人;召开座谈会,采访当事人;查阅古籍,发掘史料,整理,取舍,斟酌成文。编写过程大致如下:

2006~2015年,黄德昱、黄酉林、汪昌汉、沈锦清、张振华、张金娥等6人收集资料,写好教育、文化、人物、地理卷初稿,社会卷的习俗、市镇农村的部分资料等内容。2016年4月,区档案局、方志办领导为加快镇志编写进度,与平望镇领导商议后,决定聘请屠振雷担任执行主编,接受任务后执行主编采取“边采集资料边编写,边编写边采集资料”的工作方法,对已有的几卷初稿进行修改充实内容,其余各卷逐卷编写,每写好一卷即发送至区方志办,由区方志办初审后提出修改意见,屠振雷再次修改。2017年3月,编纂办公室副主任胡锦涛刚退休,由吴玉妹接任。吴玉妹做好与单位的协调工作和复审稿缺少材料的收集,终审稿发回各相关单位审核工作。2017年5月,徐海燕接替黄德昱、汪昌汉两人工作,对文化、科技体育等卷进行修改、补充,编写大事记初稿,并参与各卷的商讨,收集、提供材料或线索,还负责收集图照。7月5日,完成75万字的初稿,送至平望镇领导和区方志办审阅。8月30日,区方志办在平望镇召开复审会,对图照、篇目、行文提出许多宝贵意见。平望镇宣传办组织农村、社区、文体站领导对有关章节进行核对,提出修改意见并提供部分大事记及照片,镇志办工作人员进行修改,于2018年2月,完成送审稿。

2018年3月22日,中共平望镇党委、政府和吴江区地方志办公室组织全区专家,召开评审会,各位专家提出修改意见一万余条。镇志编写人员对终审意见逐项疏理,逐条修改、补充、完善、核对。市镇农村、文化、人物和社会卷等改写较多。由于编写办公室人手少,压力大,只能加班加点赶进度。2018年8月23日,区方志办在平望镇召开验收会,要求对部分篇目进行调整,部分章节进行修订,对资料不足、记述不清的志稿,厘清全线,查漏补缺。对交叉重复的内容,或集中一处记述,或区别有所侧重记述。编纂人员按照验收意见,进一步优化篇目结构,加强入志资料,统一规范体例,消除前后抵牾,经过精心打磨,9月20日形成出版稿,送出版社。

编纂中,各单位各部门和知情人提供了许多资料;沈锦清、张振华、刘建华、钱水生等老干部提出宝贵意见;俞前、陈志强、范振涯等先生的文章是相关段落的重要参考资料。平望镇档案室、宣传办、文体站,以及吴江区档案局、吴江区党史工作委员会、吴江图书馆、吴江博物馆等单位为我们采集资料提供方便。市档案局、方志办领导和编纂科工作人员悉心指导平望修志工作。他们对志稿



进行了逐卷、逐章、逐节、逐字、逐句的过堂,在初审、复审、终审、验收时提出了不少于 8000 条的修改意见。我们还得到平望镇宣传办、档案室王勇智、马赵芸、李萍等大力帮助。在此,一并致以衷心的感谢!

我们对修志是外行,对要撰写的事物更是陌生的。在实践中才真正体验到“修志是系统工程”的涵义。因编者才疏学浅,理论知识和业务知识有限,虽全力以赴,仍感难孚众望,疏漏、错误、不当之处在所难免,敬请领导、行家、读者鉴谅、指正,有待后人续修时完善。

《平望镇志》编纂办公室

2019 年 1 月

### 图书在版编目(CIP)数据

平望镇志 / 《平望镇志》编纂委员会编. —上海:上海社会科学院出版社, 2019  
ISBN 978-7-5520-2712-9

I. ①平… II. ①平… III. ①乡镇-地方志-吴江 IV. ①K295.35

中国版本图书馆 CIP 数据核字(2019)第 048182 号

### 平望镇志

---

编 者:《平望镇志》编纂委员会

责任编辑:蓝 天

扉页篆刻:许建华

装帧设计:姚 毅

出版发行:上海社会科学院出版社

上海顺昌路 622 号 电话 53063735 邮编 200025

<http://www.sassp.org.cn> E-mail:sassp@sass.cn

经 销:新华书店

印 刷:上海展强印刷有限公司

开 本:889×1194 毫米 1/16 开

印 张:38.75

插 页:28

字 数:1040 千字

版 次:2019 年 9 月第 1 版 2019 年 9 月第 1 次印刷

---

ISBN 978-7-5520-2712-9/K · 511

定价:298.00 元

版权所有 翻印必究